



EDITAL DE TOMADA DE PREÇOS Nº 0041709.2021
PROCESSO ADMINISTRATIVO Nº. 041709.11-2021

O município de Uruoca, através da Comissão Permanente de Licitação com sede na Rua João Rodrigues, 173, Centro, Uruoca-CE, devidamente nomeada pela Portaria nº 017/2021, torna público para conhecimento dos interessados que, na data, horário e local abaixo previstos em sessão pública, dará início aos procedimentos de recebimento, abertura e julgamento de documentos de "habilitação" e de "proposta de preços" da Licitação na Modalidade **Tomada de Preços**, do tipo **Menor Preço Global por lote**, em regime de execução indireta, mediante as condições estabelecidas no presente instrumento convocatório, que se subordina às normas gerais da Lei nº 8.666, de 21 de junho de 1993 e suas alterações e Lei Complementar nº 123, de 14 de dezembro de 2006.

HORA, DATA E LOCAL:

Os envelopes opacos contendo os Documentos de Habilitação e as Propostas Comerciais deverão estar lacrados e poderão ser entregues pessoalmente ou via postal, na sala da Comissão Permanente de Licitação, a partir da publicação do Aviso de Licitação ou na sessão pública marcada para às **08:00H, DO DIA 14 DE OUTUBRO DE 2021**, na sala de reuniões da Comissão Permanente de Licitação, localizada no Edifício Jose Alexandre Silva dos Santos, Anexo I, situado na Rua Pessoa Anta, 410, centro, Uruoca-CE, CEP: 62.460-000.

Compõem-se este Edital das Partes A e B, como a seguir apresenta:

PARTE A- Condições para a competição, julgamento e adjudicação. Em que são estabelecidos os requisitos e as condições para competição, julgamento e formalização do contrato.

PARTE B- ANEXOS:

ANEXO I – TERMO DE REFERÊNCIA

ANEXO II – PROJETO BASICO

ANEXO III - MODELO DE DECLARAÇÃO DE VISITA AO LOCAL DA OBRA

ANEXO IV – DECLARAÇÃO EMPREGADOR PESSOA JURIDICA

ANEXO V- MODELO CARTA FIANÇA BANCARIA DE EXECUÇÃO DE CONTRATO

ANEXO VI - MODELO DE FICHA DE DADOS DO REPRESENTANTE LEGAL

ANEXO VII- DECLARAÇÃO DE MICROEMPRESA OU EMPRESA DE PEQUENO PORTE

ANEXO VIII-MODELO DE CARTA PROPOSTA

ANEXO IX - MINUTA DE CONTRATO



1.0- DO OBJETO

1.1- A presente licitação tem como objeto a **CONTRATAÇÃO DE EMPRESA PARA PRESTAÇÃO DE SERVIÇOS NA REFORMA DOS CEMITERIOS E NA REQUALIFICAÇÃO DA PRAÇA EDITE FERREIRA DE AQUINO NA LOCALIDADE DE BARREIROS NO MUNICÍPIO DE URUOCA-CE**, de acordo com as condições especificações e quantitativos previstos no Projeto Básico.

1.2. Os valores a serem licitados foram adquiridos na (tabela SEINFRA 27 – desonerada), além das demais composições de preços constantes na documentação anexa.

2. DAS ESPECIFICAÇÕES E QUANTITATIVOS DO OBJETO

2.1. As especificações e quantitativos do objeto constam no orçamento básico anexado aos autos.

3. DA FONTE DE RECURSOS

3.1. O objeto desta Tomada de Preços será pago com recursos orçamentários oriundo do Tesouro Municipal no valor global estimado em **R\$: 223.137,07 (Duzentos e vinte e três mil cento e trinta e sete reais e sete centavos)**.

LOTE 01- PRESTAÇÃO DE SERVIÇOS NA REFORMA DOS CEMITERIOS (CONFORME PROJETO BASICO) - VALOR R\$: 68.627,32.

LOTE 02- REQUALIFICAÇÃO DA PRAÇA EDITE FERREIRA DE AQUINO NA LOCALIDADE DE BARREIROS (CONFORME PROJETO BASICO) - VALOR R\$: 154.509,75.

3.2 **DOTAÇÕES ORÇAMENTÁRIAS:** 1515.15.452.0008.2.078 - Manutenção de cemitérios / 1515.15.451.0044.1.045- Reforma de Praças na Cidade e Vilas e **ELEMENTO DE GASTO:** 3.3.90.39.00.

4. DA PARTICIPAÇÃO:

4.1. Poderá participar desta **Tomada de Preços** toda e qualquer empresa individual ou sociedade regularmente estabelecida no país, cadastrados no Município de Uruoca/CE, ou os atenderem a todas as condições exigidas para cadastramento até o terceiro dia anterior a data do recebimento dos documentos de habilitação e propostas de preços (Art. 22 § 2º da Lei 8.666/93) e que seja especializada no objeto da licitação, e que satisfaça a todas as exigências do presente Edital, especificações e normas, de acordo com os anexos relacionados, partes integrantes deste Edital, independente de transcrição.

4.2. É vedada a participação de consórcio ou grupo de empresas.

4.3. Não poderão participar da presente licitação, empresas que sejam consideradas inidôneas ou suspensas para participar de licitação em qualquer órgão/entidade governamental ou que estejam em recuperação judicial ou em processo de falência, sob concurso de credores, em dissolução ou em liquidação.

GOVERNO MUNICIPAL DE URUOCA

Rua João Rodrigues, Nº 173, Centro, Uruoca-CE • CEP: 62460-000

• www.uruoca.ce.gov.br Email: pmlicitacao@hotmail.com



4.4. As licitantes deverão proceder, antes da elaboração das propostas, à verificação minuciosa de todos os elementos fornecidos, comunicando por escrito à Comissão Permanente de Licitação, até 05 (cinco) dias úteis antes da reunião de abertura da licitação, os erros, dúvidas e/ou omissões porventura observados. A não comunicação no prazo acima estabelecido, implicará na tácita aceitação dos elementos fornecidos, não cabendo, em nenhuma hipótese, qualquer reivindicação posterior com base em imperfeições, incorreções, omissões ou falhas.

4.5. A Licitante poderá adquirir o Edital gratuitamente em meio magnético na sala da Comissão de Licitação da Prefeitura Municipal de Uruoca, localizada no Edifício Jose Alexandre Silva dos Santos, Anexo I, situado na Rua Pessoa Anta, 410, centro, Uruoca-CE, CEP: 62.460-000, ou pela internet no endereço: www.tce.ce.gov.br. Caso a licitante opte pela aquisição do Edital em meio magnético deverá fornecer 01 (um) CD virgem.

4.6. A empresa interessada em participar da presente licitação, que obtiver gratuitamente o Edital pela internet, deverá formalizar o interesse de participar através de comunicado expresso diretamente à CPL, através do e-mail **pmulicitacao@hotmail.com**, informando os seguintes dados: nº do Edital, nome da empresa, CNPJ, endereço, telefone(s), fax, e-mail, pessoa de contato.

4.7. As respostas às consultas formuladas pelos Concorrentes à Comissão Permanente de Licitação passarão a ser parte integrante do Edital e serão encaminhadas às empresas participantes da licitação que tenham cumprido o disposto no subitem 4.6, e serão divulgadas através do site www.uruoca.ce.gov.br

4.8. A Comissão Permanente de Licitação não se responsabilizará por eventuais adendos que possam ocorrer no Edital, caso o licitante não proceda conforme estabelecido no subitem 4.6.

4.9. Será garantido às licitantes enquadradas como Microempresas e às Empresas de Pequeno Porte, tratamento diferenciado previsto na Lei Complementar nº 123, de 14 de dezembro de 2006, em seu Capítulo V – DO ACESSO AOS MERCADOS / Das Aquisições Públicas.

4.10. Tratando-se de Microempresas e Empresas de Pequeno Porte deverá ser apresentada declaração visando ao exercício da preferência prevista na Lei Complementar nº 123/06, que deverá ser feita de acordo com o modelo estabelecido do **ANEXO VII – DECLARAÇÃO DE MICROEMPRESA OU EMPRESA DE PEQUENO PORTE** deste Edital.

4.11. Caso a Licitante seja Microempresa ou Empresa de Pequeno Porte, esta deverá apresentar declaração na forma do **ANEXO VII** deste Edital, assinado pelo titular ou representante legal da empresa, devidamente comprovado. As empresas enquadradas no regime diferenciado e favorecido das Microempresas e Empresas de Pequeno Porte que não apresentarem a declaração prevista neste subitem poderão participar normalmente do certame, porém, em igualdade de condições com as empresas não enquadradas neste regime.

4.12. É vedada a participação de empresas cujos representantes legais ou sócios sejam servidores públicos dos órgãos e entidades da Administração Pública do Município de Uruoca, inclusive Fundações



instituídas e/ou mantidas pelo Poder Público Municipal, como LICITANTE, direta ou indiretamente, por si ou por interposta pessoa, nos procedimentos licitatórios.

5. DA APRESENTAÇÃO DOS DOCUMENTOS DE HABILITAÇÃO E PROPOSTAS COMERCIAIS

5.1. Os Documentos de Habilitação, em 01 (uma) via e a Proposta Comercial, em 01 (uma) via, deverão ser entregues datilografados/digitados, contidos em envelopes opacos e lacrados com cola e/ou de forma tal que torne detectável qualquer intento de violação de seu conteúdo, estes trazendo na face o seguinte sobrescrito, respectivamente:

À PREFEITURA MUNICIPAL DE URUOCA-CE- COMISSÃO PERMANENTE DE LICITAÇÃO

(IDENTIFICAÇÃO DA EMPRESA)

ENVELOPE Nº 01 – DOCUMENTAÇÃO/HABILITAÇÃO

TOMADA DE PREÇOS: Nº 0041709.2021

À PREFEITURA MUNICIPAL DE URUOCA-CE- COMISSÃO PERMANENTE DE LICITAÇÃO

(IDENTIFICAÇÃO DA EMPRESA)

ENVELOPE Nº 02 - PROPOSTA DE PREÇOS

TOMADA DE PREÇOS Nº 0041709.2021

5.2. É obrigatória a assinatura de quem de direito da PROPONENTE na PROPOSTA COMERCIAL.

5.3. Os Documentos de Habilitação e as Propostas Comerciais deverão ser apresentados por preposto da LICITANTE com poderes de representação legal, através de procuração pública ou particular com firma reconhecida. A não apresentação não implicará em inabilitação, no entanto, o representante não poderá pronunciar-se em nome da LICITANTE, salvo se estiver sendo representada por um de seus dirigentes, que comprove tal condição através de documento legal.

5.3.1. Qualquer pessoa poderá entregar os Documentos de Habilitação e as Propostas Comerciais de mais de uma LICITANTE, porém, nenhuma pessoa, ainda que munida de procuração, poderá representar mais de uma LICITANTE junto à COMISSÃO, sob pena de exclusão sumária das LICITANTES representadas.

5.4. Os documentos apresentados deverão ser obrigatoriamente, da mesma sede, ou seja, se da matriz, todos da matriz, se de alguma filial, todos da mesma filial, com exceção dos documentos que são válidos para matriz e todas as filiais. Caso a empresa seja vencedora, o contrato será celebrado com a sede que apresentou a documentação.



6. DOS DOCUMENTOS DE HABILITAÇÃO – ENVELOPE “A”.

6.1. A habilitação da LICITANTE será aferida por intermédio de documentos relativos à capacitação jurídica, à regularidade fiscal, à qualificação técnica, qualificação econômico-financeira e qualificação trabalhista e outros documentos de habilitação.

6.2. Os Documentos de Habilitação deverão ser apresentados da seguinte forma:

a) Em originais ou publicação em Órgão Oficial, ou, ainda, por qualquer processo de cópia autenticada em Cartório ou pela Comissão Permanente de Licitação.

b) Dentro do prazo de validade, para aqueles cuja validade possa expirar. Na hipótese de o documento não conter expressamente o prazo de validade, deverá ser acompanhado de declaração ou regulamentação do órgão emissor que disponha sobre a validade do mesmo. Na ausência de tal declaração ou regulamentação, o documento será considerado válido pelo prazo de 60 (sessenta) dias, a partir da data de sua emissão.

c). Rubricados e numerados sequencialmente, da primeira à última página, de modo a refletir seu número exato.

d) A eventual falta de numeração ou a numeração incorreta poderá ser suprida pelo representante da licitante na sessão de abertura dos documentos de habilitação.

6.3. OS DOCUMENTOS DE HABILITAÇÃO CONSISTIRÃO DE:

6.3.1. **CERTIFICADO DE REGISTRO CADASTRAL – CRC**, expedido pela Comissão Permanente de Licitação - CPL, que comprove ser a LICITANTE especializada no ramo do objeto pertinente a esta Tomada de Preços. (Art. 22, § 2º da Lei. 8.666/93).

6.3.2. HABILITAÇÃO JURÍDICA:

6.3.2.1. Ato Constitutivo, Estatuto ou Contrato Social em vigor, ou último aditivo consolidado, devidamente registrado, em se tratando de empresário individual e sociedades empresárias, e, no caso de sociedade por ações, acompanhado de ata da assembleia que elegeu seus atuais Administradores. Em se tratando de sociedades simples, Ato Constitutivo acompanhado de prova da Diretoria em exercício.

6.3.2.1. Registro Comercial, no caso de empresa individual.

6.3.2.2. Cédula de identidade do responsável legal ou signatário da proposta devidamente autenticado.

6.3.3. REGULARIDADE FISCAL E TRABALHISTA

6.3.3.1. Prova de inscrição na:



- a) Prova de inscrição no Cadastro Nacional de Pessoas Jurídicas (CNPJ);
- b) Prova de inscrição no Cadastro de Contribuinte Estadual ou municipal, relativo ao domicílio ou sede do licitante, pertinente ao seu ramo de atividade e compatível com o objeto contratual;
- c) Prova de regularidade para com a Fazenda Federal- através de certidão]ao conjunta negativa ou Certidão Conjunta positiva com efeitos de Negativa de Tributos e Contribuições Federais e Dívida Ativa da União, inclusive as contribuições sociais, emitida pela Receita Federal do Brasil;
- d) Prova de regularidade com a Fazenda Estadual-através da certidão Negativa ou Certidão Positiva com Efeitos de Negativa de Débitos Estaduais, emitida pela Secretaria da Fazenda Estadual da sede da empresa;
- e) Prova de Regularidade com a fazenda Municipal- através da certidão Negativa ou certidão positiva com efeitos de Negativa de tributos Municipais, emitida pelo setor competente da sede da licitante;
- f) Prova de regularidade junto ao fundo de Garantia por tempo de serviço (FGTS)- através da certidão de regularidade do FGTS-CRF, emitida pela caixa Econômica Federal;
- g) prova de inexistência de débitos inadimplidos perante a Justiça do Trabalho, mediante a apresentação de certidão Negativa de débitos Trabalhistas- CNDT, emitida pelo Tribunal Superior do Trabalho ou outro órgão da Justiça do Trabalho.

6.3.4. QUALIFICAÇÃO TÉCNICA

6.3.4.1. Registro ou inscrição com o Conselho Regional de Engenharia e Agronomia- CREA ou Conselho de Arquitetura e Urbanismo- CAU, na sede da Empresa licitante, da licitante e de seus respectivos responsáveis técnicos.

6.3.4.2. capacitação técnico-operacional da licitante para desempenho de atividade pertinente e compatível com o objeto da licitação, através de atestado técnico emitido por pessoa jurídica de direito público ou privado; que conste a empresa licitante como contratada, acompanhados de certidões de Acervo Técnico ou anotações/registros de responsabilidade técnica (ART/RRT), emitidas pelo Conselho de fiscalização profissional competente, em nome dos profissionais vinculados aos referidos atestados, comprovando que a empresa licitante, na condição de contratada, já executou satisfatoriamente, obras e serviços de características técnicas semelhantes ou superiores aos discriminados a seguir: (Acórdão nº. 2326/2019- Plenário do TCU).

LOTE 01- -CAIAÇÃO EM DUAS DEMÃOS COM SUPERCAL – 2586,23m².

LOTE 02- POSTE DE CONCRETO CIRCULAR, RESISTÊNCIA NOMINAL 200KG, H=10,00M, COM QUATRO LUMINÁRIAS LED 100W –3 UNID.

6.3.4.3. Comprovação de capacidade técnico profissional da licitante, através de Atestado Técnico fornecido por pessoa jurídica de direito público ou privado, devidamente registrado e certificado na entidade profissional competente- CREA ou CAU, que comprove que a licitante possui em seu quadro permanente, profissional que tenha executado obra e serviços semelhantes com o objeto ora licitado, com as seguintes características semelhantes ou superior:

GOVERNO MUNICIPAL DE URUOCA

Rua João Rodrigues, Nº 173, Centro, Uruoca-CE • CEP: 62460-000

• www.uruoca.ce.gov.br Email: pmulicitacao@hotmail.com



LOTE 01- CAIAÇÃO EM DUAS DEMÃOS COM SUPERCAL.

LOTE 02- POSTE DE CONCRETO CIRCULAR, RESISTÊNCIA NOMINAL 200KG, H=10,00M, COM QUATRO LUMINÁRIAS LED 100W.

6.3.4.4- Entende-se, para fins deste Edital, como pertencente ao quadro permanente:

- Se EMPREGADO**, comprovando-se o vínculo empregatício através de cópia da "Ficha ou Livro de Registro de Empregado", da Carteira de Trabalho e Previdência Social – CTPS.
- Se SÓCIO**, comprovando-se a participação societária através de cópia do Contrato social e aditivos, se houver, devidamente registrado (s) na Junta Comercial.
- Se CONTRATADO**, apresentar contrato de prestação de serviço, vigente na data de abertura deste certame, comprovando, ainda, o registro do responsável técnico da licitante junto ao CREA ou CAU, acompanhado de declaração ou documento equivalente expedido, também pelo CREA ou CAU, que indique a relação das empresas em que o profissional contratado figure como responsável técnico.

6.3.4.5- Não serão aceitos atestados de Fiscalização, Supervisão, Gerenciamento, Controle Tecnológico ou Assessoria Técnica de Obras, nem atestados de responsabilidade técnica, não baixados por execução dos serviços junto ao CREA.

6.3.4.6- Declaração de responsabilidade técnica na qual deverá constar a qualificação dos responsáveis técnicos pela execução da obra objeto do certame, assinada por todos os indicados e pelo representante legal da licitante, conforme modelo anexo, devendo constar o reconhecimento de firma por cartório competente, de todas as assinaturas constantes em referida declaração.

6.3.5. DA QUALIFICAÇÃO ECONÔMICA E FINANCEIRA

6.3.5.1. A avaliação para todas as licitantes será apurada através da apresentação do Índice de Liquidez Geral (LG) a seguir definido, calculado com 02 (duas) casas decimais, sem arredondamentos, devidamente assinados pelo Responsável pela Pessoa Jurídica. A fonte de informação dos valores considerados deverá ser o Balanço Patrimonial, apresentado na forma da lei. Tratando-se de Sociedade Anônima, deverão ser apresentadas as Demonstrações Contábeis por meio de uma das seguintes formas: publicação em Diário Oficial, publicação em jornal de grande circulação, ou ainda, através de cópia autenticada das mesmas. Os demais tipos societários e o empresário individual deverão apresentar cópia autenticada do Balanço Patrimonial, registrado na Junta Comercial da sede da licitante ou em outro órgão equivalente. Liquidez Geral (LG):

$$LG = \frac{(\text{Ativo Circulante} + \text{Realizável a Longo Prazo})}{(\text{Passivo Circulante} + \text{Exigível a Longo Prazo})} \geq 1,20$$

6.3.5.2. Certidão negativa expedida pelo Cartório Distribuidor de Falência ou de Recuperação Judicial do local da sede da PROPONENTE, com data de expedição não superior a 30 (trinta) dias, quando não houver prazo de validade expresso no documento.

6.3.5.3. Prova de valor do **Patrimônio Líquido não inferior a 10% (dez por cento) do valor global ou soma dos valores globais a que a empresa concorre**, valores estes estabelecidos no subitem 3.1, até a data de entrega dos Documentos de Habilitação e Propostas Comerciais e cuja



comprovação será feita através do Balanço Patrimonial e demonstrações contábeis do último exercício social, já apresentado e entregue na forma da lei.

6.3.5.4. Certidão Simplificada e Especifica emitida pela Junta Comercial da Sede da Licitante, com emissão não inferior a 30 (trinta) dias da abertura do certame.

6.3.6. QUALIFICAÇÃO TRABALHISTA

6.3.6.1. Declaração da licitante, comprovando o fiel cumprimento das recomendações trazidas pelo art. 7º da Constituição Federal, inciso XXXIII, isto é, que não utiliza trabalho de menores de 18 (dezoito) anos na execução de serviços perigosos ou insalubres, nem de menores de 16 (dezesesseis) anos para trabalho de qualquer natureza, de acordo com o **ANEXO IV-MODELO DE DECLARAÇÃO – EMPREGADOR PESSOA JURÍDICA**.

6.4. A LICITANTE deverá fornecer, a título de informação, endereço, número de telefone, fax, e-mail e pessoa de contato, preferencialmente local. A ausência desses dados não a tornará inabilitada.

6.3.7. OUTROS DOCUMENTOS DE HABILITAÇÃO:

6.3.7.1. Alvará de funcionamento

6.3.7.2.- Declaração expressa do responsável legal do licitante de que não existe superveniência de fato impeditivo da habilitação ou redução na sua capacidade financeira que venha a afetar as exigências contidas no edital.

6.3.7.3. Declaração de que recebeu toda documentação necessária a elaboração de sua Proposta de Preços e tomou conhecimento de todas as informações e das condições locais para o cumprimento das obrigações objeto da licitação, nos termos do inciso III do Art. 30 da Lei 8.666/93 e suas alterações posteriores. **ANEXO III-MODELO DE DECLARAÇÃO DE VISITA AO LOCAL DA OBRA**.

6.3.7.4. Indicação das instalações e apresentação de listagem especificada e de declaração formal de disponibilidade, firmada por representante legal da Empresa, de equipamentos e maquinários destinados à execução do objeto contratual, acompanhada de fotos da fachada e interior da empresa e documento idôneo comprobatório da existência da estrutura física. Tal exigência possui amparo legal no parágrafo 6º do art. 30 da Lei nº 8.666/93 e suas alterações posteriores.

7. DAS PROPOSTAS COMERCIAIS -ENVELOPE "B"

7.1. As Propostas Comerciais conterão, no mínimo:

7.1.1. CARTA PROPOSTA COMERCIAL conforme **ANEXO VIII-MODELO DE CARTA DE PROPOSTA COMERCIAL**, contendo:

7.1.1.1. Nome da empresa proponente, endereço e número de inscrição no CNPJ;

7.1.2. Validade da proposta, **não inferior a 60 (sessenta) dias**;

8 *



7.1.2.1. Fica o licitante ciente sobre a necessidade de manifestar-se acerca da concordância da **prorrogação e revalidação da proposta**, antes do vencimento da mesma, por igual e sucessivo período. A falta de manifestação libera o licitante, excluindo-o do certame licitatório.

7.1.2.2. Em situação em que a proposta vença antes da sessão pública de abertura da mesma a não prorrogação e revalidação por parte do licitante resulta em sua não abertura, passando a condição de inválida.

7.1.2.3. No caso da proposta vir a vencer após a abertura dos preços, a mesma deverá ser prorrogada e revalidada até a contratação, sob pena de exclusão do presente certame.

7.1.3. Preço global, expresso em Real.

7.1.4. Assinatura do representante legal.

7.2. Acompanharão, **obrigatoriamente**, as Propostas Comerciais, como partes integrantes da mesma, os seguintes anexos, os quais deverão conter o nome da licitante, a assinatura e o título profissional do engenheiro que os elaborou, e o número da Carteira do CREA desse profissional:

7.2.1. Planilha de Orçamento, contendo preços unitários e totais de todos os itens dos serviços constantes do **ANEXO II-PROJETO BÁSICO**.

7.2.2. Composição de Custos do BDI.

7.2.3. Cronograma Físico-Financeiro compatível com a obra.

7.3. Os valores unitários do **PROJETO BÁSICO - ANEXO II**, são considerados valores limites máximos (observado o disposto na alínea f do subitem 9.6). Assim cada LICITANTE/PROPONENTE deve observá-los quando da apresentação de sua Proposta Comercial.

7.4. Tendo em vista que a presente licitação trata de Empreitada por Preço Global, o **ANEXO II - PROJETO BÁSICO** deverá ser seguido integralmente no tocante à discriminação dos serviços, quantitativos e unidades de medida, sendo desclassificada a empresa que omiti-los, por qualquer razão, atentando para que o preço total da proposta da LICITANTE não seja superior ao estabelecido no subitem 3.1 deste Edital.

7.5. Correrão por conta da PROPONENTE vencedora todos os custos que porventura deixar de explicitar em sua proposta.

7.6. A LICITANTE deverá fornecer a ficha de dados da pessoa que irá assinar o Contrato, caso a empresa seja declarada vencedora deste certame, conforme o **ANEXO VI-MODELO DE FICHA DE DADOS DO REPRESENTANTE LEGAL**. A ausência dessa ficha não a tornará desclassificada.

7.7. As PROPOSTAS COMERCIAIS deverão ser rubricadas e numeradas sequencialmente, da primeira à última folha, de modo a refletir seu número exato.



7.8 A eventual falta de numeração ou a numeração incorreta poderá ser suprida pelo representante da licitante na sessão de abertura das propostas.

8. DO PROCEDIMENTO

8.1. Os trabalhos da sessão pública para recebimento dos Documentos de Habilitação e Propostas Comerciais obedecerão aos trâmites estabelecidos nos subitens seguintes:

8.1.1. Na presença das PROPONENTES e demais pessoas que quiserem assistir à sessão, a COMISSÃO receberá os envelopes devidamente lacrados, contendo os Documentos de Habilitação e as Propostas Comerciais.

8.1.2. Para a boa condução dos trabalhos, cada LICITANTE deverá se fazer representar por, no máximo, 02 (duas) pessoas.

8.1.3. Os membros da COMISSÃO e pelo menos 02 (dois) representantes das LICITANTES, escolhidos dentre os presentes como representantes das PROPONENTES, examinarão e rubricarão todas as folhas dos Documentos de Habilitação e Propostas Comerciais apresentados.

8.1.4. Recebidos os envelopes "A" - DOCUMENTOS DE HABILITAÇÃO e "B" - PROPOSTAS COMERCIAIS, proceder-se-á a abertura daqueles referentes à documentação de habilitação.

8.1.5. A COMISSÃO poderá, a seu exclusivo critério, proclamar, na mesma sessão, o resultado da habilitação, ou convocar outra para esse fim, ficando cientificados os interessados.

8.1.6. Proclamado o resultado da habilitação, e decorrido o prazo para interposição de recurso, ou no caso de renúncia do direito recursal, a COMISSÃO procederá a abertura das Propostas Comerciais das LICITANTES habilitadas.

8.1.7. A COMISSÃO devolverá os envelopes de Propostas Comerciais às LICITANTES inabilitadas, se não houver recursos ou, se houver, após sua denegação.

8.1.7.1. A COMISSÃO manterá sob sua guarda no prazo de 60(sessenta) dias, os envelopes contendo as propostas comerciais das empresas inabilitadas, que não estiverem representadas legalmente na sessão em que foi proferido o resultado da habilitação/inabilitação. Transcorrido esse prazo sem que os citados envelopes tenham sido resgatados, estes serão eliminados pela COMISSÃO para incineração ou doação para reciclagens.

8.2. Após a entrega dos envelopes contendo os Documentos de Habilitação e as Propostas Comerciais, nenhum documento adicional será aceito ou considerado no julgamento, e nem serão permitidos quaisquer adendos, acréscimos ou retificações.

8.2.1. É facultado à COMISSÃO, de ofício ou mediante requerimento do interessado, em qualquer fase da licitação realizar diligências, destinadas a esclarecer ou complementar a instrução do processo.



8.3. De cada sessão realizada será lavrada a respectiva ata circunstanciada, a qual será assinada pela COMISSÃO e pelos representantes das LICITANTES.

8.4. O resultado de julgamento final da Licitação será comunicado na mesma sessão ou posteriormente através de notificação aos interessados.

8.5. Os recursos, em qualquer das fases da licitação, quando ocorrerem, serão interpostos e julgados com estrita observância da Lei das Licitações, nº 8.666/93, art. 109.

8.6. Ocorrendo a(s) inabilitação(ões) ou a(s) desclassificação(ões) das propostas de todas as licitantes a Comissão, nos termos do art.48 § 3º da Lei Federal nº 8.666/93, **poderá fixar às participantes o prazo de 8 (oito) dias úteis para apresentação de novos documentos ou novas propostas**, escoimadas das causas que as inabilitaram ou as desclassificaram, podendo, no caso das propostas, ter seus valores alterados se em benefício da Administração ou em decorrência da própria correção das causas que outrora as desclassificaram.

9. DOS CRITÉRIOS DE JULGAMENTO

9.1. A responsabilidade pelas informações, pareceres técnicos e econômicos exarados na presente **Tomada de Preços** é exclusiva da equipe técnica do Órgão/Entidade de onde a mesma é originária.

9.2. A empresa deverá apresentar preços unitários iguais para os mesmos serviços. Caso a empresa apresente preços unitários diferentes, a Comissão fará a correção, considerando o menor dos preços unitários apresentados para os serviços iguais, não se constituindo, de forma alguma motivo para desclassificação.

A – AVALIAÇÃO DOS DOCUMENTOS DE HABILITAÇÃO – ENVELOPE “A”

9.3. A habilitação será julgada com base nos Documentos de Habilitação apresentados, observadas as exigências pertinentes à Habilitação Jurídica, Regularidade Fiscal, Qualificação Técnica, Qualificação Econômica e Financeira e Qualificação Trabalhista, outros documentos de habilitação.

9.4. Será habilitada a LICITANTE que apresentar na análise de balanço um valor maior ou igual a **1,20 (um inteiro e dois décimos)** para o Índice de Liquidez Geral (LG) especificado no subitem 6.3.5.1. O cálculo do Índice deverá ser feito com 02 (duas) casas decimais, sem arredondamento.

9.5. Será inabilitada a licitante que deixar de apresentar qualquer um dos documentos exigidos no ENVELOPE A, ou apresentá-los em desacordo com as exigências do presente Edital e ainda, serão inabilitadas, de forma superveniente, as ME ou EPP que não normalizarem a documentação de Regularidade Fiscal no prazo definido no subitem 6.3.3.6.1.

B – AVALIAÇÃO DAS PROPOSTAS COMERCIAIS – ENVELOPE “B”

9.6. Serão desclassificadas as Propostas Comerciais que apresentarem:



- a) Condições ilegais, omissões, erros e divergência ou conflito com as exigências deste Edital;
- b) Proposta em função da oferta de outro competidor na licitação;
- c) Preço unitário simbólico ou irrisório, havido assim como aquele incompatível com os preços praticados no mercado, conforme a Lei nº 8.666/93 e suas alterações;
- d) Preço excessivo, assim entendido como aquele superior ao orçado, estabelecido no subitem 3.1 deste Edital;
- e) Preços globais inexequíveis na forma do Art. 48 da Lei das Licitações;
- f) Preços unitários superiores aos estimados pela CONTRATANTE;
- f.1). Caso se verifique na proposta a ocorrência de itens com preços unitários superiores aos estimados pela CONTRATANTE, a licitante deverá apresentar relatório técnico circunstanciado justificando os preços unitários ofertados;
- f.2). Caso as justificativas apresentadas pela LICITANTE não sejam acatadas pela Comissão Permanente de Licitação, a proposta da mesma será desclassificada;
- g) Propostas que não atendam ao subitem 7.2 do Edital.
- 9.7. Na proposta prevalecerão, em caso de discordância entre os valores numéricos e por extenso, estes últimos.
- 9.8. No caso de divergências entre as colunas discriminação dos serviços, unidades e quantidades constantes dos orçamentos apresentados pelos licitantes e aqueles constantes deste Edital, prevalecerão as discriminações dos serviços, unidades e quantidades do referido Anexo deste Edital, sujeitando-se a licitante a executar os serviços de acordo com as especificações e detalhamento constantes do instrumento convocatório, devendo a comissão proceder o registro em ata das referidas correções.
- 9.9. Os erros de soma e/ou multiplicação, bem como o valor total proposto, eventualmente configurados nas Propostas Comerciais das PROPONENTES, serão devidamente corrigidos, não se constituindo, de forma alguma, como motivo para desclassificação da proposta.
- 9.10. A empresa deverá apresentar o mesmo preço unitário para serviços iguais. Caso a empresa apresente preços unitários diferentes, a Comissão fará a correção, considerando o menor dos preços unitários apresentados para os serviços iguais, não se constituindo, de forma alguma, motivo para desclassificação.
- 9.11. Havendo igualdade entre 2 (duas) ou mais propostas, o certame será decidido por sorteio, observado a Lei Complementar nº 123, de 14 de dezembro de 2006.
- 9.12. Será declarada vencedora a proposta de MENOR PREÇO entre as LICITANTES classificadas.



9.13. Caso a proposta classificada em 1º (primeiro) lugar, não seja ME ou EPP, a Comissão procederá de acordo com os subitens a seguir:

9.13.1. Fica assegurado, como critério de desempate o exercício do direito de preferência para as ME ou EPP, devendo a licitante estar presente à sessão pública de divulgação da análise das propostas de preços, previamente marcada pela Comissão, para exercer mencionado direito.

9.13.2. Entende-se por empate aquelas situações em que as propostas apresentadas pelas microempresas e empresas de pequeno porte sejam iguais ou até 10% (dez por cento) superiores à proposta mais bem classificada, depois de ordenadas as propostas de preços em ordem crescente dos preços ofertados.

9.13.3. Para efeito do disposto no subitem 9.13.1 ocorrendo empate, a Comissão procederá da seguinte forma:

a) A microempresa ou empresa de pequeno porte que obtiver a melhor classificação poderá apresentar proposta de preço inferior àquela considerada vencedora no certame, situação em que será classificada em primeiro lugar e, conseqüentemente, declarada vencedora do certame.

b) Não ocorrendo à contratação da microempresa ou empresa de pequeno porte, na forma da alínea anterior, serão convocadas as remanescentes que porventura se enquadrem na hipótese do subitem 9.13.2, na ordem classificatória, para o exercício do mesmo direito.

9.13.4. No caso de equivalência dos valores apresentados pelas microempresas e empresas de pequeno porte que se encontrem no intervalo estabelecido no subitem 9.13.2 será realizado sorteio entre elas para que se identifique aquela que primeiro poderá apresentar nova proposta de preços, que deverá ser registrada em ata.

9.13.5. Na hipótese de não-contratação nos termos previstos no subitem acima, o objeto licitado será adjudicado em favor da proposta originalmente vencedora do certame.

9.13.6. Ocorrendo a situação prevista no subitem 9.13.3, a microempresa ou empresa de pequeno porte que obtiver a melhor classificação será convocada para apresentar nova proposta de preços após a solicitação da Comissão. Todos os atos deverão constar da ata dos trabalhos.

10. DA ADJUDICAÇÃO

10.1. O objeto da licitação será adjudicado ao autor da proposta vencedora, mediante Contrato a ser firmado entre este e o CONTRATANTE. O adjudicatário tem o prazo de 05 (cinco) dias úteis para assinatura do Contrato, contado da data de sua convocação para esse fim.

10.2. Além das obrigações legais regulamentares e das demais constantes deste instrumento e seus anexos, antes da assinatura do Contrato, obriga-se a PROPONENTE a:

9 * (1)



10.2.1. Apresentar garantia, antes da assinatura do Contrato, numa das seguintes modalidades, no valor **correspondente a 5% (cinco por cento) da contratação**:

a) Caução em dinheiro ou em Títulos da Dívida Pública, vedada a prestação de garantia através de Títulos da Dívida Agrária. No caso de opção pela garantia em Títulos da Dívida Pública, tais títulos deverão ser acompanhados de documento emitido pela SECRETARIA DO TESOIRO NACIONAL, o qual atestará a sua validade, exequibilidade e avaliação de resgate atual.

b) Fiança Bancária (**ANEXO V-MODELO DA CARTA DE FIANÇA BANCÁRIA – GARANTIA DE EXECUÇÃO DO CONTRATO**).

c) Seguro-garantia.

10.2.1.1. Na garantia para a execução do Contrato deverá estar expresso seu prazo de validade superior a 60 (sessenta) dias do prazo contratual.

10.2.2. Prestar garantia adicional na forma do §2º do Art. 48 da Lei nº 8.666/93, quando for o caso.

10.2.3. Na ocorrência de acréscimo contratual de valor deverá ser prestada garantia proporcional ao valor acrescido, nas mesmas condições estabelecidas no subitem 10.2.1.

10.2.4. Apresentar, após solicitação do CONTRATANTE, no prazo máximo de 02 (dois) dias úteis, as Composições de Preços Unitários para cada serviço constante do orçamento apresentado, contendo todos os insumos e coeficientes de produtividade de cada serviço, quais sejam: equipamentos, mão de obra (direta e indireta), totalização de encargos sociais, insumos, transportes, Benefício de Despesas Indiretas –BDI, totalização de impostos e taxas e quaisquer outros necessários à execução dos serviços, devendo o valor total da Composição de Preços Unitários de cada serviço ser igual ao valor proposto.

10.2.4.1. As Composições de Preços Unitários citadas no subitem anterior deverão ser entregues ao CONTRATANTE, para análise e aprovação, e, conseqüente autorização para assinatura do Contrato.

10.2.4.2. Nas Composições de Preços Unitários deverão ser considerados os valores de mão de obra não inferiores aos pisos salariais normativos da categoria correspondente, fixados por Dissídio Coletivo, Acordos ou Convenções Coletivas de Trabalho.

10.2.4.3. Caso alguma Composição de Preços Unitários apresentada pela vencedora, seja considerada inadequada para a execução do serviço, esta deverá apresentar no prazo máximo de 3 (três) dias úteis, nova Composição de Preços Unitários deste serviço, de acordo com a Composição de Preços Unitários da Tabela Unificada da SEINFRA, no tocante aos insumos e seus coeficientes, mantendo-se inalterado o valor total proposto.

10.2.4.4. Os tributos referentes ao Imposto de Renda –Pessoa Jurídica -IRPJ e Contribuição Social Sobre o Lucro Líquido -CSLL não deverão integrar o cálculo do Benefício de Despesas Indiretas -BDI, nem tampouco a planilha de custo direto, por se constituírem em tributos de natureza direta e personalística, que oneram pessoalmente a CONTRATADA, não devendo ser repassados ao CONTRATANTE.



10.3. Quando a licitante adjudicatária não cumprir as obrigações constantes deste Edital e não assinar o Contrato no prazo de 05 (cinco) dias úteis, é facultado ao CONTRATANTE convidar a segunda classificada, e assim sucessivamente, para assinar o Contrato nas mesmas condições da primeira colocada, inclusive quanto ao preço, ou revogar a licitação.

10.4. A CONTRATADA fica obrigada a aceitar, nas mesmas condições contratuais, os acréscimos ou supressões que se fizerem necessários, até os limites previstos em lei.

11. DOS PRAZOS

11.1. Os serviços, objeto desta licitação, deverão ser executados e concluídos dentro do prazo de **150 (cento e cinquenta) dias corridos**, contados a partir do 5º dia útil após a emissão da Ordem de Serviço, podendo ser prorrogado nos termos da Lei nº 8.666/93 e suas alterações.

11.2. Os pedidos de prorrogação deverão se fazer acompanhar de um relatório circunstanciado. Esses pedidos serão analisados e julgados pela fiscalização da Prefeitura Municipal de Uruoca.

11.3. Os pedidos de prorrogação de prazos serão dirigidos ao CONTRATANTE, até 10 (dez) dias antes da data do término do prazo contratual.

11.4. Os atrasos ocasionados por motivo de força maior ou caso fortuito, desde que notificados no prazo de 48 (quarenta e oito) horas e aceitos pelo CONTRATANTE, não serão considerados como inadimplemento contratual.

11.5. O prazo de vigência será de **150 (cento e cinquenta) dias corridos**, contados a partir do 5º dia útil após a emissão da Ordem de Serviço, podendo ser prorrogado de acordo com solicitação e acordo com as partes.

12. DOS PREÇOS E DO REAJUSTAMENTO

12.1. Os preços são firmes e irrevogáveis pelo período de 12 (doze) meses da apresentação da proposta. Caso o prazo exceda a 12 (doze) meses os preços contratuais serão reajustados, tomando-se por base a data da apresentação da proposta, pela variação dos índices constantes da revista "CONJUNTURA ECONÔMICA" (Índice Nacional da Construção Civil –INCC) editada pela Fundação Getúlio Vargas.

12.2 No cálculo dos reajustes se utilizará a seguinte fórmula:

$$R = V \left[\frac{I - I_0}{I_0} \right]$$

Onde:

R=Valor do reajuste procurado;

V=Valor contratual dos serviços a serem reajustados;



Io=Índice inicial -refere-se ao mês da apresentação da proposta;

I=Índice final -refere-se ao mês de aniversário anual da proposta.

12.2.1. O FATOR deve ser truncado na quarta casa decimal, ou seja, desprezar totalmente da quinta casa decimal em diante.

13. DAS CONDIÇÕES DE PAGAMENTO

13.1. O pagamento será efetuado em até 30 dias da emissão da nota fiscal referente à medição atestada da contratada pela contratante. As medições deverão ser elaboradas pela CONTRATADA, de comum acordo com a fiscalização, referente aos serviços executados, e entregues até o dia 05 (cinco) de cada mês. As medições terão periodicidade mensal, entre os dias 01 (primeiro) e 30 (trinta) de cada mês, exceto a primeira que será elaborada no início dos serviços até o dia 30 (trinta) do mês corrente. A fiscalização atestará os serviços executados até o dia 30 (trinta) de cada mês.

13.2. A CONTRATADA se obriga a apresentar junto à fatura dos serviços prestados, cópia da quitação das seguintes obrigações patronais referente ao mês anterior ao do pagamento:

- a) Recolhimento das contribuições devidas ao INSS (parte do empregador e parte do empregado), relativas aos empregados envolvidos na execução do objeto deste instrumento;
- b) Recolhimento do FGTS, relativo aos empregados referidos na alínea anterior;
- c) Comprovante de recolhimento do PIS e ISS, quando for o caso, dentro de 20 (vinte) dias a partir do recolhimento destes encargos;
- d) Relação dos empregados utilizados nos serviços contratados assinada pela Fiscalização do Contrato;
- e) Folha de pagamento relativa aos empregados utilizados nos serviços contratados.
- f) Cópia da ART da obra; e
- g) Cópia do CEI (Cadastro Específico do INSS).

13.3 A CONTRATADA deverá apresentar juntamente com cada medição Relatório Mensal sobre Segurança e Medicina do Trabalho da obra/frente de serviço, indicando, se for o caso, os acidentes ocorridos e respectivas providências tomadas, fiscalizações realizadas pela Superintendência Regional do Trabalho e resultados destas, bem como as inspeções de iniciativa da própria CONTRATADA.

13.4. O pagamento de cada fatura dependerá da apresentação dos documentos e quitações acima referidos.

13.5. O pagamento dos serviços será efetuado até o 30º (trigésimo) dia seguinte após a emissão da nota fiscal, desde que a documentação protocolada atenda aos requisitos estabelecidos neste Edital.

X
P
e



13.6. Nos casos de eventuais atrasos ou antecipações de pagamentos, haverá recomposição ou desconto com base nos juros de mora de 1% (um por cento) ao mês pro rata die, a partir da data do vencimento até a data do efetivo pagamento.

14. DAS CONDIÇÕES GERAIS DA PRESTAÇÃO DOS SERVIÇOS

14.1. A CONTRATADA estará obrigada a satisfazer os requisitos e atender a todas as exigências e condições a seguir estabelecidas:

- a) Recrutar pessoal habilitado e com experiência comprovada fornecendo ao CONTRATANTE relação nominal dos profissionais, contendo identidade e atribuição/especificação técnica;
- b) Executar a obra através de pessoas idôneas, assumindo total responsabilidade por quaisquer danos ou falta que venham a cometer no desempenho de suas funções, podendo a Secretaria Municipal de Obras Publicas, Urbanismo e Serviços Públicos solicitar a substituição daqueles cuja conduta seja julgada inconveniente;
- c) Substituir os profissionais nos casos de impedimentos fortuitos, de maneira que não se prejudiquem o bom andamento e a boa prestação dos serviços;
- d) Facilitar a ação da FISCALIZAÇÃO na inspeção da obra, prestando, prontamente, os esclarecimentos que forem solicitados pelo CONTRATANTE;
- e) Responder perante a CONTRATANTE, mesmo no caso de ausência ou omissão da FISCALIZAÇÃO, indenizando-a devidamente por quaisquer atos ou fatos lesivos aos seus interesses, que possam interferir na execução do Contrato, quer sejam eles praticados por empregados, prepostos ou mandatários seus. A responsabilidade se estenderá a danos causados a terceiros, devendo a CONTRATADA adotar medidas preventivas contra esses danos, com fiel observância das normas emanadas das autoridades competentes e das disposições legais vigentes;
- f) Responder, perante as leis vigentes, pelo sigilo dos documentos manuseados, sendo que a CONTRATADA não deverá, mesmo após o término do Contrato, sem consentimento prévio por escrito do CONTRATANTE, fazer uso de quaisquer documentos ou informações especificados no parágrafo anterior, a não ser para fins de execução do Contrato;
- g) Pagar seus empregados no prazo previsto em lei, sendo também de sua responsabilidade o pagamento de todos os tributos que, direta ou indiretamente, incidam sobre a prestação dos serviços contratados inclusive as contribuições previdenciárias fiscais e parafiscais, FGTS, PIS, emolumentos, seguros de acidentes de trabalho etc, ficando excluída qualquer solidariedade do CONTRATANTE por eventuais autuações administrativas e/ou judiciais uma vez que a inadimplência da CONTRATADA, com referência às suas obrigações, não se transfere ao CONTRATANTE;
- h) Disponibilizar, a qualquer tempo, toda documentação referente ao pagamento dos tributos, seguros, encargos sociais, trabalhistas e previdenciários relacionados com o objeto do Contrato;



- i) Responder pecuniariamente por todos os danos e/ou prejuízos que forem causados à União, Estado, município ou terceiros decorrentes da prestação de serviços;
- j) Respeitar as Normas de Segurança e Medicina do Trabalho, previstas na Consolidação das Leis do Trabalho e legislação pertinente;
- k) Responsabilizar-se pela adoção das medidas necessárias à proteção ambiental e às precauções para evitar a ocorrência de danos ao meio ambiente e a terceiros, observando o disposto na legislação federal, estadual e municipal em vigor, inclusive a Lei nº 9.605, publicada no D.O.U. de 13/02/98;
- l) Responsabilizar-se perante aos órgãos e representantes do Poder Público e terceiros por eventuais danos ao meio ambiente causados por ação ou omissão sua, de seus empregados, prepostos ou contratados;
- m) Manter durante toda a execução da obra, em compatibilidade com as obrigações por ele assumidas, todas as condições de habilitação e qualificação exigidas na licitação;
- n) Manter nos locais dos serviços um "Livro de Ocorrências", onde serão registrados o andamento dos serviços e os fatos relativos às recomendações da FISCALIZAÇÃO. Os registros feitos receberão o visto da CONTRATADA e da FISCALIZAÇÃO.

15. DAS CONDIÇÕES ESPECIAIS DA PRESTAÇÃO DOS SERVIÇOS

15.1. A CONTRATADA estará obrigada a satisfazer os requisitos e atender a todas as exigências e condições a seguir estabelecidas:

- a) Prestar os serviços de acordo com os Projetos básicos e seus complementos;
- b) Atender às normas da Associação Brasileira de Normas Técnicas (ABNT) e demais normas internacionais pertinentes ao objeto contratado;
- c) Responsabilizar-se pela conformidade, adequação, desempenho e qualidade dos serviços e bens, bem como de cada material, matéria-prima ou componente individualmente considerado, mesmo que não sejam de sua fabricação, garantindo seu perfeito desempenho;
- d) Apresentar, caso a CONTRATADA seja obrigada pela legislação pertinente, antes da 1ª (primeira) medição, cronograma e descrição da implantação das medidas preventivas definidas no Programa de Condições e Meio Ambiente de Trabalho na Indústria da Construção –PCMAT, Programa de Controle Médico de Saúde Ocupacional –PCMSO e seus respectivos responsáveis, sob pena de retardar o processo de pagamento;
- e) Registrar o Contrato decorrente desta licitação no CREA ou CAU, na forma da Lei, e apresentar o comprovante de "Anotação de Responsabilidade Técnica" correspondente antes da apresentação da primeira fatura, perante a Secretaria Municipal de Obras Públicas, Urbanismo e Serviços Públicos, sob pena de retardar o processo de pagamento;



- f) Registrar o Contrato decorrente desta licitação junto ao INSS, e apresentar a matrícula correspondente antes da apresentação da primeira fatura, perante o CONTRATANTE, sob pena de retardar o processo de pagamento;
- g) Aceitar, nas mesmas condições contratuais, os acréscimos ou supressões que se fizerem necessários, até os limites previstos em lei;
- h) A CONTRATADA concorda com a adequação do projeto que integrar o edital de licitação e as alterações contratuais sob alegação de falhas ou omissões em qualquer das peças, orçamentos, plantas, especificações, memoriais e estudos técnicos preliminares do projeto não poderão ultrapassar, no seu conjunto, dez por cento do valor total do contrato, computando-se esse percentual para verificação do limite previsto no § 1º do art. 65 da Lei nº 8.666, de 1993, conforme exigido pelo Decreto 7.983 de 08 de abril de 2013.

16. DO ACOMPANHAMENTO DOS SERVIÇOS E FISCALIZAÇÃO

16.1. Os serviços objeto desta Licitação serão acompanhados pelo GESTOR/FISCAL especialmente designado pelo CONTRATANTE para esse fim, e fiscalizados por engenheiro designado pela Prefeitura, os quais deverão ter perfil para desempenhar tais tarefas, proporcionando a estes o conhecimento dos critérios e das responsabilidades assumidas.

16.1.1. Para o acompanhamento de que trata o subitem anterior, compete ao GESTOR/FISCAL entre outras atribuições: planejar, coordenar e solicitar da CONTRATADA e seus prepostos, ou obter do CONTRATANTE, tempestivamente, todas as providências necessárias ao bom andamento da execução do objeto licitado e anexar aos autos do processo correspondente cópia dos documentos escritos que comprovem as solicitações de providências.

16.1.2. Compete à FISCALIZAÇÃO dentre outras atribuições:

- a) Exigir fiel cumprimento do Contrato e seus ADITIVOS pela CONTRATADA;
- b) Solicitar o assessoramento técnico, caso necessário;
- c) Verificar e atestar as medições e encaminhá-las para aprovação do CONTRATANTE;
- d) Zelar pela fiel execução do objeto e pleno atendimento às especificações explícitas ou implícitas;
- e) Controlar a qualidade e quantidade dos materiais utilizados e dos serviços executados, rejeitando aqueles julgados não satisfatórios;
- f) Assistir a CONTRATADA na escolha dos métodos executivos mais adequados;
- g) Exigir da CONTRATADA a modificação de técnicas inadequadas, para melhor qualidade na execução do objeto licitado;

P
8



- h) Rever, quando necessário, o projeto e as especificações técnicas, adaptando-as às condições específicas;
- i) Dirimir as eventuais omissões e discrepâncias dos desenhos e especificações;
- j) Verificar a adequabilidade dos recursos empregados pelo CONTRATANTE, exigindo a melhoria dos serviços dentro dos prazos previstos;
- k) Anotar em expediente próprio as irregularidades encontradas, as providências que determinou os incidentes verificados e o resultado dessas medidas;
- l) Estabelecer diretrizes, dar e receber informações sobre a execução do Contrato;
- m) Determinar a paralisação da execução do Contrato quando, objetivamente, constatada uma irregularidade que precisa ser sanada, agindo com firmeza e prontidão;
- n) Emitir atestados ou certidões de avaliação dos serviços prestados, das obras executadas ou daquilo que for produzido pelo CONTRATADO;
- o) Conhecer detalhadamente o Contrato e as cláusulas nele estabelecidas;
- p) Levar ao conhecimento dos seus superiores aquilo que ultrapassar às suas possibilidades de correção;
- q) Indicar ao gestor que efetue glosas de medição por serviços/obras mal executados ou não executados e sugerir a aplicação de penalidades ao CONTRATADO em face do inadimplemento das obrigações;
- r) Planilha de Orçamento, contendo preços unitários e totais de todos os itens dos serviços constantes do ANEXO II-PROJETO BÁSICO;
- s) Composição de custos dos Benefícios e Despesas Indiretas –BDI conforme ANEXO II;
- t) Cronograma Físico-Financeiro compatível com a obra, conforme ANEXO II;
- u) Confirmar a medição dos serviços efetivamente realizados, dos cronogramas de execução do objeto contratado.

17. DA GARANTIA DE EXECUÇÃO

17.1. A licitante que apresentar a menor proposta para cada lote deverá apresentar à Administração da CONTRATANTE, no prazo máximo de 05 (cinco) dias corridos, contados da data que solicitado pelo CONTRATANTE, comprovante de prestação de garantia de 5% (cinco por cento) sobre o valor global do contrato que será confeccionado, mediante a opção por uma das seguintes modalidades:

17.1.1. Caução em dinheiro ou títulos da dívida pública.



17.1.1.1. A garantia em apreço, quando em dinheiro, deverá ser efetuada através de emissão e pagamento de Documento de Arrecadação Municipal-DAM, emitido pelo setor competente em favor do município de Uruoca.

17.1.2. Seguro-garantia, modalidade "Seguro-garantia do Construtor, do Fornecedor e do Prestador de Serviço"; ou

17.1.3. Fiança bancária.

17.2. A inobservância do prazo fixado para apresentação da garantia acarretará a aplicação de multa de 0,2% (dois décimos por cento) do valor global do Contrato por dia de atraso, até o máximo de 5% (cinco por cento).

17.3. O atraso superior a 25 (vinte e cinco) dias autoriza a Administração a promover o bloqueio, a qualquer momento e de qualquer medição, de pagamentos devidos à CONTRATADA, até o limite de 5% (cinco por cento) do valor global do Contrato, a título de garantia.

17.3.1. O bloqueio efetuado com base no item supra não gera direito a nenhum tipo de compensação financeira à CONTRATADA.

17.3.2. A CONTRATADA, a qualquer tempo, poderá substituir o bloqueio efetuado com base no item 17.3 por quaisquer das modalidades de garantia, caução em dinheiro ou títulos da dívida pública, seguro-garantia ou fiança bancária.

18. DAS SUBCONTRATAÇÕES

18.1. A CONTRATADA poderá subempreitar parte da obra, desde que autorizada pelo CONTRATANTE, conforme exigências:

18.1.1. Serão aceitas subcontratações de outros bens e serviços para o fornecimento do objeto deste Contrato. Contudo, em qualquer situação, a PROPONENTE vencedora é a única e integral responsável pelo fornecimento global do objeto.

18.1.2. Em hipótese nenhuma haverá relacionamento contratual ou legal do CONTRATANTE com os subcontratados.

18.1.3. O CONTRATANTE reserva-se o direito de vetar a utilização de subcontratadas por razões técnicas ou administrativas.

19. DO RECEBIMENTO DOS SERVIÇOS

19.1. O objeto desta Licitação será recebido:

a) Provisoriamente, pelo responsável por seu acompanhamento e fiscalização, mediante termo circunstanciado, assinado pelas partes, em até 15 (quinze) dias da comunicação da CONTRATADA;



b). Definitivamente, pela equipe ou comissão técnica, designada pelo CONTRATANTE, mediante Termo de Entrega e Recebimento Definitivo, circunstanciado, assinado pelas partes, em até 90 (noventa) dias contados do recebimento provisório, período este de observação ou vistoria que comprove a adequação do objeto aos termos contratuais, observado o disposto no art. 69 da Lei nº 8.666/93;

19.2. O Termo de Entrega e Recebimento Definitivo só poderá ser emitido mediante apresentação da baixa da obra no CREA e no INSS.

20. DAS SANÇÕES ADMINISTRATIVAS

20.1. No caso de inadimplemento de suas obrigações, a licitante estará sujeita, sem prejuízo das sanções legais nas esferas civil e criminal, às seguintes penalidades administrativas:

- a) Multa;
- b) Suspensão temporária de participação em licitação e impedimento de contratar com a Administração, por prazo não superior a 2 (dois) anos;
- c) Declaração de inidoneidade para licitar ou contratar com a Administração Pública.

20.2. Incidirá multa de 3% (três por cento) sobre o valor de referência para a licitação, na hipótese de o infrator retardar a execução do certame, descumprir preceito normativo ou as obrigações assumidas, tais como:

- a) deixar de entregar documentação exigida para o certame licitatório;
- b) desistir da proposta, salvo por motivo justo decorrente de fato superveniente e aceito pela Administração;
- c) tumultuar a sessão pública da licitação;
- d) descumprir requisitos de habilitação, a despeito da declaração em sentido contrário;
- e) propor recursos manifestamente protelatórios em sede de licitação;
- f) comportar-se de modo inidôneo;
- g) fazer declaração falsa;
- h) cometer fraude fiscal;
- i) praticar atos ilícitos visando a frustrar os objetivos da licitação;
- j) deixar de regularizar os documentos fiscais no prazo concedido, na hipótese de o infrator se enquadrar como Microempresa ou Empresa de Pequeno Porte, nos termos da Lei Complementar Federal nº 123, de 14 de dezembro de 2006.



20.3. Em caso de o vencedor recusar-se a assinar o contrato, ou recusar-se a aceitar ou retirar o instrumento equivalente, incidirá multa indenizatória de 10% (dez por cento) sobre o valor total da adjudicação da licitação, sem prejuízo das sanções previstas no item 20.2.

20.4. O licitante recolherá a multa por meio de Documento de Arrecadação Municipal (DAM), o qual poderá ser substituído por outro instrumento legal, em nome do órgão contratante. Caso não o faça, será cobrado pela via judicial.

20.5. Os efeitos da declaração de inidoneidade permanecem enquanto perdurarem os motivos que determinaram a aplicação da penalidade ou até que seja promovida a reabilitação pelo infrator perante a própria autoridade que a aplicou.

20.5.1. A reabilitação será concedida quando, após o decurso do prazo de 2 (dois) anos a contar da data em que foi publicada a decisão administrativa no Diário Oficial do Município, o infrator ressarcir a administração pelos prejuízos resultantes de sua conduta.

20.6. As sanções previstas nas alíneas "b" e "c" do item 20.1 poderão ser aplicadas juntamente com a prevista em sua na alínea "a".

20.7. Nenhuma sanção será aplicada sem garantia da ampla defesa e do contraditório, na forma da lei.

21. DA RESCISÃO

21.1. O CONTRATANTE poderá rescindir o Contrato, independente de interpelação judicial ou extrajudicial e de qualquer indenização, nos seguintes casos:

- a) O não cumprimento ou o cumprimento irregular de cláusulas contratuais, especificações ou prazos, por parte da CONTRATADA;
- b) A decretação de falência ou a instauração de insolvência civil da CONTRATADA;
- c) O cometimento de infrações à Legislação Trabalhista por parte da CONTRATADA;
- d) Razões de interesse público ou na ocorrência das hipóteses do art. 78 do Estatuto das Licitações;
- e) A ocorrência de caso fortuito ou de força maior, regularmente comprovado, impeditiva da execução do Contrato.

22-DA IMPUGNAÇÃO

22.1. Segundo o Art. 41 § 1º da Lei 8.666/93 "Qualquer cidadão é parte legítima para impugnar edital de licitação por irregularidade na aplicação desta lei", devendo protocolar o pedido até 5 (cinco) dias úteis antes da data fixada para abertura dos envelopes de habilitação, devendo a administração julgar e responder à impugnação em até 3 (três) dias úteis.



22.2. O interessado em apresentar impugnação ao presente edital deverá observar os seguintes procedimentos:

22.2.1. A impugnação deve ser apresentada de forma escrita, fundamentada e conter assinatura do impugnante em via original.

22.2.2. A impugnação em via original, deverá ser **protocolizada no setor de protocolo, localizado na Rua João Rodrigues, 173, centro, Uruoca-CE**, no horário das 8:00hs às 12:00hs e das 14:00hs às 17:00hs e dirigidos à Comissão Permanente de Licitação.

22.2.3. Somente será apreciado o teor dos documentos protocolados na forma definida nos itens anteriores.

22.3. Quem impedir, perturbar ou fraudar a realização de qualquer ato do procedimento licitatório, incorrerá em pena de detenção, de 2 (dois) a 3 (três) anos e multa, nos termos do Art. 93 da Lei 8.666/93, assegurados o contraditório e a ampla defesa.

23 -DAS DEMAIS CONDIÇÕES

23.1. A apresentação da proposta implica na aceitação plena das condições estabelecidas nesta **Tomada de Preços**.

23.2. É reservado ao CONTRATANTE o direito de anular ou revogar esta licitação sem que tal ato gere qualquer indenização ao participante.

23.3 Das decisões proferidas pela Comissão Permanente de Licitação caberão recursos nos prazos e condições estabelecidos no art. 109, da Lei Federal nº 8.666/93, que deverão ser registrados no protocolo da Prefeitura Municipal de Uruoca.

23.4. Os recursos deverão ser **protocolizados no setor de protocolo, localizado no Rua João Rodrigues, 173, centro, Uruoca-CE** e dirigidos à Comissão Permanente de Licitação, interpostos mediante petição datilografada, devidamente arrazoada e subscrita pelo representante legal da recorrente, que comprovará sua condição como tal.

23.5 Os recursos deverão ser entregues a Comissão Permanente de Licitação no prazo legal, não sendo conhecidos os interpostos fora dele.

23.6. Os casos omissos e eventuais esclarecimentos adicionais a este Edital e seus ANEXOS, deverão ser dirigidos, por escrito, diretamente à Comissão Permanente de Licitação, no horário comercial, de 2ª a 6ª feira através do e-mail pmulicitacao@hotmail.com, até 05 (cinco) dias anteriores à data de entrega dos Documentos de Habilitação e das Propostas Comerciais.

23.7. A parte CONTRATANTE poderá realizar diligência(s), inclusive de vistoria *in loco*, durante todo o procedimento licitatório, até mesmo depois da respectiva homologação, notadamente para conferir a existência da possibilidade física, estrutura e laboral (empregados) por parte da CONTRATADA, podendo



a parte CONTRATANTE solicitar à CONTRATADA, a qualquer tempo, os documentos que entender necessários, ocasião em que a empresa CONTRATADA terá um prazo de até 48 (quarenta e oito) horas para entregá-los à solicitante.

23.8. Na hipótese de constatação de eventual incongruência estrutural e/ou documental por parte da CONTRATADA, ou mesmo outras razões que impossibilitem a contratação ou indiquem qualquer prejuízo ao interesse público, poderá a parte CONTRATANTE tomar todas as providências que se fizerem cabíveis, inclusive desclassificar a parte licitante então vencedora do certame, aplicar sanções, etc., tudo na forma da Lei.

23.9. O andamento desta **Tomada de Preços**, bem como todas as atas de julgamento de cada fase deste certame licitatório, estará disponível para ciência dos licitantes na sala da Comissão Permanente de Licitação.

23.10. As intimações serão feitas por meio de e-mail, mala direta, via fax, publicação no Diário Oficial do Município de Uruoca-CE.

24. DO FORO:

24.1. Fica eleito o foro da Comarca de Uruoca - CE, Estado do Ceará, para dirimir toda e qualquer controvérsia oriunda do presente edital, que não possa ser resolvida pela via administrativa, renunciando-se, desde já, a qualquer outro, por mais privilegiado que seja.

Uruoca-CE, 28 de setembro de 2021.

P
SONIA REGIA ALBUQUERQUE SILVEIRA
PRESIDENTE DA CPL

Adriana R. D. e. Franklin
ADRIANA RODRIGUES DIAS DAS
CHAGAS FRANKLIN
MEMBRO

Monica Matos de Oliveira
MONICA MATOS DE OLIVEIRA
MEMBRO



ANEXO I

TERMO DE REFERÊNCIA

1. **UNIDADE REQUISITANTE:** SECRETARIA MUNICIPAL DE OBRAS PUBLICA URBANISMO E SERVIÇOS PUBLICOS.

2. **DA MODALIDADE, OBJETO E TIPO:** TOMADA DE PREÇOS, do tipo MENOR PREÇO GLOBAL por lote, para **CONTRATAÇÃO DE EMPRESA PARA PRESTAÇÃO DE SERVIÇOS NA REFORMA DOS CEMITERIOS E NA REQUALIFICAÇÃO DA PRAÇA EDITE FERREIRA DE AQUINO NA LOCALIDADE DE BARREIROS NO MUNICIPIO DE URUOCA-CE**, de acordo com as condições especificações e quantitativos previstos neste Termo.

2.1. Este objeto será realizado através de licitação na modalidade TOMADA DE PREÇOS, do tipo MENOR PREÇO GLOBAL POR LOTE.

2.2. Os valores a serem licitados foram adquiridos na (tabela SEINFRA 27 – desonerada), além das demais composições de preços constantes na documentação anexa.

3. DA JUSTIFICATIVA

A presente contratação tem por função a preservação dos cemitérios públicos que recebem diariamente diversos visitantes. Diante da passagem do período do inverno é necessária uma intervenção nestes locais para a execução de capina, reparos, pinturas, assim como a requalificação da praça que está com a estrutura bastante danificada necessitando de reforma. No entanto a Administração decide por modernizar e urbanizar esses espaços públicos.

4. DAS ESPECIFICAÇÕES E QUANTITATIVOS DO OBJETO

4.1. As especificações e quantitativos do objeto constam no Projeto básico anexado aos autos.

5. DOS RECURSOS ORÇAMENTÁRIOS

5.1. As despesas decorrentes da contratação do objeto correrão com recursos orçamentários do Tesouro Municipal com a seguinte dotação orçamentária: 1515.15.452.0008.2.078 - Manutenção de cemitérios / 1515.15.451.0044.1.045- Reforma de Praças na Cidade e Vilas e **ELEMENTO DE GASTO:** 3.3.90.39.00.

6. DA QUALIFICAÇÃO TÉCNICA

6.1. Registro ou inscrição com o Conselho Regional de Engenharia e Agronomia- CREA ou Conselho de Arquitetura e Urbanismo- CAU, na sede da Empresa licitante, da licitante e de seus respectivos responsáveis técnicos.

6.2. capacitação técnico-operacional da licitante para desempenho de atividade pertinente e compatível com o objeto da licitação, através de atestado técnico emitido por pessoa jurídica de direito público ou

GOVERNO MUNICIPAL DE URUOCA

Rua João Rodrigues, Nº 173, Centro, Uruoca-CE • CEP: 62460-000

• www.uruoca.ce.gov.br Email: pmulicitacao@hotmail.com



privado; que conste a empresa licitante como contratada, acompanhados de certidões de Acervo Técnico ou anotações/registros de responsabilidade técnica (ART/RRT), emitidas pelo Conselho de fiscalização profissional competente, em nome dos profissionais vinculados aos referidos atestados, comprovando que a empresa licitante, na condição de contratada, já executou satisfatoriamente, obras e serviços de características técnicas semelhantes ou superiores aos discriminados a seguir: (Acordão nº. 2326/2019- Plenário do TCU).

LOTE 01- -CAIAÇÃO EM DUAS DEMÃOS COM SUPERCAL – 2586,23m².

LOTE 02- POSTE DE CONCRETO CIRCULAR, RESISTÊNCIA NOMINAL 200KG, H=10,00M, COM QUATRO LUMINÁRIAS LED 100W –3 UNID.

6.3. Comprovação de capacidade técnico profissional da licitante, através de Atestado Técnico fornecido por pessoa jurídica de direito público ou privado, devidamente registrado e certificado na entidade profissional competente- CREA ou CAU, que comprove que a licitante possui em seu quadro permanente, profissional que tenha executado obra e serviços semelhantes com o objeto ora licitado, com as seguintes características semelhantes ou superior:

LOTE 01- CAIAÇÃO EM DUAS DEMÃOS COM SUPERCAL.

LOTE 02- POSTE DE CONCRETO CIRCULAR, RESISTÊNCIA NOMINAL 200KG, H=10,00M, COM QUATRO LUMINÁRIAS LED 100W.

6. 4- Entende-se, para fins deste Edital, como pertencente ao quadro permanente:

- Se EMPREGADO**, comprovando-se o vínculo empregatício através de cópia da "Ficha ou Livro de Registro de Empregado", da Carteira de Trabalho e Previdência Social – CTPS.
- Se SÓCIO**, comprovando-se a participação societária através de cópia do Contrato social e aditivos, se houver, devidamente registrado(s) na Junta Comercial.
- Se CONTRATADO**, apresentar contrato de prestação de serviço, vigente na data de abertura deste certame, comprovando, ainda, o registro do responsável técnico da licitante junto ao CREA ou CAU, acompanhado de declaração ou documento equivalente expedido, também pelo CREA ou CAU, que indique a relação das empresas em que o profissional contratado figure como responsável técnico.

6.4.1- Não serão aceitos atestados de Fiscalização, Supervisão, Gerenciamento, Controle Tecnológico ou Assessoria Técnica de Obras, nem atestados de responsabilidade técnica, não baixados por execução dos serviços junto ao CREA.

6.4.2- Declaração de responsabilidade técnica na qual deverá constar a qualificação dos responsáveis técnicos pela execução da obra objeto do certame, assinada por todos os indicados e pelo representante legal da licitante, conforme modelo anexo, devendo constar o reconhecimento de firma por cartório competente, de todas as assinaturas constantes em referida declaração.

7.0. DOS PRAZOS

7.1. Os serviços objetos desta licitação deverão ser executados e concluídos dentro do prazo de **150 (cento e cinquenta) dias corridos**, contados a partir do 5º dia útil após a emissão da Ordem de Serviço, podendo ser prorrogado nos termos da Lei nº 8.666/93 e suas alterações.



7.2. Os pedidos de prorrogação deverão se fazer acompanhar de um relatório circunstanciado. Estes pedidos serão analisados e julgados pela fiscalização da Prefeitura Municipal de Uruoca.

7.3. Os pedidos de prorrogação de prazos serão dirigidos ao CONTRATANTE, até 10 (dez) dias antes da data do término do prazo contratual.

7.4. Os atrasos ocasionados por motivo de força maior ou caso fortuito, desde que notificados no prazo de 48 (quarenta e oito) horas e aceitos pelo CONTRATANTE, não serão considerados como inadimplemento contratual.

8.0. DAS CONDIÇÕES DE PAGAMENTO

8.1. O pagamento será efetuado em até 30 dias da emissão da nota fiscal referente à medição atestada da contratada pela contratante. As medições deverão ser elaboradas pela CONTRATADA, de comum acordo com a fiscalização, referente aos serviços executados, e entregues até o dia 05 (cinco) de cada mês. As medições terão periodicidade mensal, entre os dias 01 (primeiro) e 30 (trinta) de cada mês, exceto a primeira que será elaborada no início dos serviços até o dia 30 (trinta) do mês corrente. A fiscalização atestará os serviços executados até o dia 30 (trinta) de cada mês.

8.2. A CONTRATADA se obriga a apresentar junto à fatura dos serviços prestados, cópia da quitação das seguintes obrigações patronais referente ao mês anterior ao do pagamento:

- a) Recolhimento das contribuições devidas ao INSS (parte do empregador e parte do empregado), relativas aos empregados envolvidos na execução do objeto deste instrumento;
- b) Recolhimento do FGTS, relativo aos empregados referidos na alínea anterior;
- c) Comprovante de recolhimento do PIS e ISS, quando for o caso, dentro de 20 (vinte) dias a partir do recolhimento destes encargos;
- d) Relação dos empregados utilizados nos serviços contratados assinada pela Fiscalização do Contrato;
- e) Folha de pagamento relativa aos empregados utilizados nos serviços contratados.
- f) Cópia da ART da obra; e
- g) Cópia do CEI (Cadastro Específico do INSS).

8.3 A CONTRATADA deverá apresentar juntamente com cada medição Relatório Mensal sobre Segurança e Medicina do Trabalho da obra/frente de serviço, indicando, se for o caso, os acidentes ocorridos e respectivas providências tomadas, fiscalizações realizadas pela Superintendência Regional do Trabalho e resultados destas, bem como as inspeções de iniciativa da própria CONTRATADA.

8.4. O pagamento de cada fatura dependerá da apresentação dos documentos e quitações acima referidos.



8.5. O pagamento dos serviços será efetuado até o 30º (trigésimo) dia seguinte após a emissão da nota fiscal, desde que a documentação protocolada atenda aos requisitos estabelecidos neste Edital.

8.6. Nos casos de eventuais atrasos ou antecipações de pagamentos, haverá recomposição ou desconto com base nos juros de mora de 1% (um por cento) ao mês pro rata die, a partir da data do vencimento até a data do efetivo pagamento.

9.0. DAS CONDIÇÕES GERAIS DA PRESTAÇÃO DOS SERVIÇOS

9.1. A CONTRATADA estará obrigada a satisfazer os requisitos e atender a todas as exigências e condições a seguir estabelecidas:

- a) Recrutar pessoal habilitado e com experiência comprovada fornecendo ao CONTRATANTE relação nominal dos profissionais, contendo identidade e atribuição/especificação técnica;
- b) Executar a obra através de pessoas idôneas, assumindo total responsabilidade por quaisquer danos ou falta que venham a cometer no desempenho de suas funções, podendo a Secretaria Municipal de Obras Publicas, Urbanismo e Serviços Públicos solicitar a substituição daqueles cuja conduta seja julgada inconveniente;
- c) Substituir os profissionais nos casos de impedimentos fortuitos, de maneira que não se prejudiquem o bom andamento e a boa prestação dos serviços;
- d) Facilitar a ação da FISCALIZAÇÃO na inspeção da obra, prestando, prontamente, os esclarecimentos que forem solicitados pelo CONTRATANTE;
- e) Responder perante a CONTRATANTE, mesmo no caso de ausência ou omissão da FISCALIZAÇÃO, indenizando-a devidamente por quaisquer atos ou fatos lesivos aos seus interesses, que possam interferir na execução do Contrato, quer sejam eles praticados por empregados, prepostos ou mandatários seus. A responsabilidade se estenderá a danos causados a terceiros, devendo a CONTRATADA adotar medidas preventivas contra esses danos, com fiel observância das normas emanadas das autoridades competentes e das disposições legais vigentes;
- f) Responder, perante as leis vigentes, pelo sigilo dos documentos manuseados, sendo que a CONTRATADA não deverá, mesmo após o término do Contrato, sem consentimento prévio por escrito do CONTRATANTE, fazer uso de quaisquer documentos ou informações especificados no parágrafo anterior, a não ser para fins de execução do Contrato;
- g) Pagar seus empregados no prazo previsto em lei, sendo também de sua responsabilidade o pagamento de todos os tributos que, direta ou indiretamente, incidam sobre a prestação dos serviços contratados inclusive as contribuições previdenciárias fiscais e parafiscais, FGTS, PIS, emolumentos, seguros de acidentes de trabalho etc, ficando excluída qualquer solidariedade do CONTRATANTE por eventuais autuações administrativas e/ou judiciais uma vez que a inadimplência da CONTRATADA, com referência às suas obrigações, não se transfere ao CONTRATANTE;



- h) Disponibilizar, a qualquer tempo, toda documentação referente ao pagamento dos tributos, seguros, encargos sociais, trabalhistas e previdenciários relacionados com o objeto do Contrato;
- i) Responder pecuniariamente por todos os danos e/ou prejuízos que forem causados à União, Estado, município ou terceiros decorrentes da prestação de serviços;
- j) Respeitar as Normas de Segurança e Medicina do Trabalho, previstas na Consolidação das Leis do Trabalho e legislação pertinente;
- k). Responsabilizar-se pela adoção das medidas necessárias à proteção ambiental e às precauções para evitar a ocorrência de danos ao meio ambiente e a terceiros, observando o disposto na legislação federal, estadual e municipal em vigor, inclusive a Lei nº 9.605, publicada no D.O.U. de 13/02/98;
- l) Responsabilizar-se perante aos órgãos e representantes do Poder Público e terceiros por eventuais danos ao meio ambiente causados por ação ou omissão sua, de seus empregados, prepostos ou contratados;
- m) Manter durante toda a execução da obra, em compatibilidade com as obrigações por ele assumidas, todas as condições de habilitação e qualificação exigidas na licitação;
- n) Manter nos locais dos serviços um "Livro de Ocorrências", onde serão registrados o andamento dos serviços e os fatos relativos às recomendações da FISCALIZAÇÃO. Os registros feitos receberão o visto da CONTRATADA e da FISCALIZAÇÃO.

10. DAS CONDIÇÕES ESPECIAIS DA PRESTAÇÃO DOS SERVIÇOS

10.1. A CONTRATADA estará obrigada a satisfazer os requisitos e atender a todas as exigências e condições a seguir estabelecidas:

- a) Prestar os serviços de acordo com os Projetos básicos e seus complementos;
- b) Atender às normas da Associação Brasileira de Normas Técnicas (ABNT) e demais normas internacionais pertinentes ao objeto contratado;
- c) Responsabilizar-se pela conformidade, adequação, desempenho e qualidade dos serviços e bens, bem como de cada material, matéria-prima ou componente individualmente considerado, mesmo que não sejam de sua fabricação, garantindo seu perfeito desempenho;
- d). Apresentar, caso a CONTRATADA seja obrigada pela legislação pertinente, antes da 1ª (primeira) medição, cronograma e descrição da implantação das medidas preventivas definidas no Programa de Condições e Meio Ambiente de Trabalho na Indústria da Construção –PCMAT, Programa de Controle Médico de Saúde Ocupacional –PCMSO e seus respectivos responsáveis, sob pena de retardar o processo de pagamento;



- e) Registrar o Contrato decorrente desta licitação no CREA ou CAU, na forma da Lei, e apresentar o comprovante de "Anotação de Responsabilidade Técnica" correspondente antes da apresentação da primeira fatura, perante a Secretaria Municipal de Obras Publicas, Urbanismo e Serviços Públicos, sob pena de retardar o processo de pagamento;
- f) Registrar o Contrato decorrente desta licitação junto ao INSS, e apresentar a matrícula correspondente antes da apresentação da primeira fatura, perante o CONTRATANTE, sob pena de retardar o processo de pagamento;
- g) Aceitar, nas mesmas condições contratuais, os acréscimos ou supressões que se fizerem necessários, até os limites previstos em lei;
- h) A CONTRATADA concorda com a adequação do projeto que integrar o edital de licitação e as alterações contratuais sob alegação de falhas ou omissões em qualquer das peças, orçamentos, plantas, especificações, memoriais e estudos técnicos preliminares do projeto não poderão ultrapassar, no seu conjunto, dez por cento do valor total do contrato, computando-se esse percentual para verificação do limite previsto no § 1º do art. 65 da Lei nº 8.666, de 1993, conforme exigido pelo Decreto 7.983 de 08 de abril de 2013.

11. DO ACOMPANHAMENTO DOS SERVIÇOS E FISCALIZAÇÃO

11.1 Os serviços objeto desta Licitação serão acompanhados pelo fiscal de contrato especialmente designado pelo CONTRATANTE para esse fim, e fiscalizados por engenheiro designado pela Prefeitura, os quais deverão ter perfil para desempenhar tais tarefas, proporcionando a estes o conhecimento dos critérios e das responsabilidades assumidas.

11.2. Para o acompanhamento de que trata o subitem anterior, compete ao GESTOR/FISCAL entre outras atribuições: planejar, coordenar e solicitar da CONTRATADA e seus prepostos, ou obter do CONTRATANTE, tempestivamente, todas as providências necessárias ao bom andamento da execução do objeto licitado e anexar aos autos do processo correspondente cópia dos documentos escritos que comprovem as solicitações de providências.

11.3. Compete à FISCALIZAÇÃO dentre outras atribuições:

- a) Exigir fiel cumprimento do Contrato e seus ADITIVOS pela CONTRATADA;
- b) Solicitar o assessoramento técnico, caso necessário;
- c) Verificar e atestar as medições e encaminhá-las para aprovação do CONTRATANTE;
- d) Zelar pela fiel execução do objeto e pleno atendimento às especificações explícitas ou implícitas;
- e) Controlar a qualidade e quantidade dos materiais utilizados e dos serviços executados, rejeitando aqueles julgados não satisfatórios;

[Handwritten initials and a circled mark]



- f) Assistir a CONTRATADA na escolha dos métodos executivos mais adequados;
- g) Exigir da CONTRATADA a modificação de técnicas inadequadas, para melhor qualidade na execução do objeto licitado;
- h) Rever, quando necessário, o projeto e as especificações técnicas, adaptando-as às condições específicas;
- i) Dirimir as eventuais omissões e discrepâncias dos desenhos e especificações;
- j) Verificar a adequabilidade dos recursos empregados pelo CONTRATANTE, exigindo a melhoria dos serviços dentro dos prazos previstos;
- k) Anotar em expediente próprio as irregularidades encontradas, as providências que determinou os incidentes verificados e o resultado das medidas;
- l) Estabelecer diretrizes, dar e receber informações sobre a execução do Contrato;
- m) Determinar a paralisação da execução do Contrato quando, objetivamente, constatada uma irregularidade que precisa ser sanada, agindo com firmeza e prontidão;
- n) Emitir atestados ou certidões de avaliação dos serviços prestados, das obras executadas ou daquilo que for produzido pelo CONTRATADO;
- o) Conhecer detalhadamente o Contrato e as cláusulas nele estabelecidas;
- p) Levar ao conhecimento dos seus superiores aquilo que ultrapassar às suas possibilidades de correção;
- q). Indicar ao gestor que efetue glosas de medição por serviços/obras mal executados ou não executados e sugerir a aplicação de penalidades ao CONTRATADO em face do inadimplemento das obrigações;
- r) Planilha de Orçamento, contendo preços unitários e totais de todos os itens dos serviços constantes na documentação anexa;
- s) Composição de custos dos Benefícios e Despesas Indiretas –BDI;
- t) Cronograma Físico-Financeiro compatível com a obra;
- u) Confirmar a medição dos serviços efetivamente realizados, dos cronogramas de execução do objeto contratado.

12. DO RECEBIMENTO DOS SERVIÇOS

12.1. O objeto desta Licitação será recebido:

P *



a) Provisoriamente, pelo responsável por seu acompanhamento e fiscalização, mediante termo circunstanciado, assinado pelas partes, em até 15 (quinze) dias da comunicação da CONTRATADA;

b). Definitivamente, pela equipe ou comissão técnica, designada pelo CONTRATANTE, mediante Termo de Entrega e Recebimento Definitivo, circunstanciado, assinado pelas partes, em até 90 (noventa) dias contados do recebimento provisório, período este de observação ou vistoria que comprove a adequação do objeto aos termos contratuais, observado o disposto no art. 69 da Lei nº 8.666/93.

12.2. O Termo de Entrega e Recebimento Definitivo só poderá ser emitido mediante apresentação da baixa da obra no CREA e no INSS.

13. DA FISCALIZAÇÃO

13.1. A execução contratual será acompanhada e fiscalizada pela a Secretaria responsável, especialmente designada para este fim pela contratante, de acordo com o estabelecido no art. 67 da Lei Federal nº 8.666/1993.

14. DAS SANÇÕES ADMINISTRATIVAS

14.1. No caso de inadimplemento de suas obrigações, a licitante estará sujeita, sem prejuízo das sanções legais nas esferas civil e criminal, às seguintes penalidades administrativas:

- a) Multa;
 - b) Suspensão temporária de participação em licitação e impedimento de contratar com a Administração, por prazo não superior a 2 (dois) anos;
 - c) Declaração de inidoneidade para licitar ou contratar com a Administração Pública.
- 14.2. Incidirá multa de 3% (três por cento) sobre o valor de referência para a licitação, na hipótese de o infrator retardar a execução do certame, descumprir preceito normativo ou as obrigações assumidas, tais como:
- a) deixar de entregar documentação exigida para o certame licitatório;
 - b) desistir da proposta, salvo por motivo justo decorrente de fato superveniente e aceito pela Administração;
 - c) tumultuar a sessão pública da licitação;
 - d) descumprir requisitos de habilitação, a despeito da declaração em sentido contrário;
 - e) propor recursos manifestamente protelatórios em sede de licitação;
 - f) comportar-se de modo inidôneo;



- g) fizer declaração falsa;
- h) cometer fraude fiscal;
- i) praticar atos ilícitos visando a frustrar os objetivos da licitação;
- j) deixar de regularizar os documentos fiscais no prazo concedido, na hipótese de o infrator se enquadrar como Microempresa ou Empresa de Pequeno Porte, nos termos da Lei Complementar Federal nº 123, de 14 de dezembro de 2006.

14.3. Em caso de o vencedor recusar-se a assinar o contrato, ou recusar-se a aceitar ou retirar o instrumento equivalente, incidirá multa indenizatória de 10% (dez por cento) sobre o valor total da adjudicação da licitação, sem prejuízo das sanções previstas no item 14.2.

14.4. O licitante recolherá a multa por meio de Documento de Arrecadação Municipal (DAM), o qual poderá ser substituído por outro instrumento legal, em nome do órgão contratante. Caso não o faça, será cobrado pela via judicial.

14.5. Os efeitos da declaração de inidoneidade permanecem enquanto perdurarem os motivos que determinaram a aplicação da penalidade ou até que seja promovida a reabilitação pelo infrator perante a própria autoridade que a aplicou.

14.5.1. A reabilitação será concedida quando, após o decurso do prazo de 2 (dois) anos a contar da data em que foi publicada a decisão administrativa no Diário Oficial do Município, o infrator ressarcir a administração pelos prejuízos resultantes de sua conduta.

14.6. As sanções previstas nas alíneas "b" e "c" do item 14.1 poderão ser aplicadas juntamente com a prevista em sua na alínea "a".

14.7. Nenhuma sanção será aplicada sem garantia da ampla defesa e do contraditório, na forma da lei.

15. DA GARANTIA DE EXECUÇÃO DO CONTRATO

15.1. A licitante que apresentar a menor proposta deverá apresentar à Administração da CONTRATANTE, no prazo máximo de 05 (cinco) dias corridos, contados da data que solicitado pelo CONTRATANTE, comprovante de prestação de garantia de **5% (cinco por cento)** sobre o valor global do contrato que será confeccionado, mediante a opção por uma das seguintes modalidades:

15.1.1. Caução em dinheiro ou títulos da dívida pública.

15.1.1.1. A garantia em apreço, quando em dinheiro, deverá ser efetuada através de emissão e pagamento de Documento de Arrecadação Municipal- DAM emitido pelo setor competente em favor do município de Uruoca.

P * (circled)



ESTADO DO CEARÁ
GOVERNO MUNICIPAL DE
URUOCA

COMISSÃO PERMANENTE DE
LICITAÇÃO



17.3. Na proposta prevalecerão, em caso de discordância entre os valores numéricos e por extenso, estes últimos.

17.4. Os erros de soma ou multiplicação, bem como o valor total proposto, eventualmente configurados nas Propostas Comerciais das PROPONETES, serão devidamente corrigidos, não se constituindo, de forma alguma, como motivo para desclassificação da proposta.

17.5. A empresa licitante deverá apresentar o mesmo preço unitário para serviços iguais. Caso a empresa apresente preços unitários diferentes, a Comissão fará a correção, considerando o menor dos preços unitários apresentados para os serviços iguais, não se constituindo, de forma alguma, motivo para desclassificação.

ROBERTO DE SOUZA ALENCAR
ORDENADOR DE DESPESAS DA SECRETARIA MUNICIPAL DE OBRAS PUBLICA URBANISMO E SERVIÇOS PÚBLICOS.

TCECEARÁ
SUSTENTÁVEL

P * (C)



ESTADO DO CEARÁ
GOVERNO MUNICIPAL DE
URUOCA

COMISSÃO PERMANENTE DE
LICITAÇÃO



ANEXO II

PROJETO BASICO

ENGENHEIRO RESPONSÁVEL:

RENAN ROCHA AQUINO

ENG. CIVIL- CREA: 54.164

TCE CEARÁ
SUSTENTÁVEL

9 x 10

GOVERNO MUNICIPAL DE URUOCA

Rua João Rodrigues, Nº 173, Centro, Uruoca-CE • CEP: 62460-000

• www.uruoca.ce.gov.br Email: pmulicitacao@hotmail.com



URUOCA
GOVERNO MUNICIPAL

SECRETARIA MUNICIPAL DE OBRAS PÚBLICAS,
URBANISMO E DOS SERVIÇOS PÚBLICOS

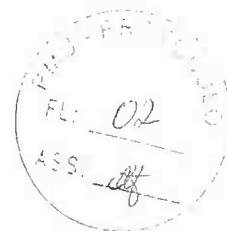

PROJETO BÁSICO DE ENGENHARIA

- JUSTIFICATIVA
- MEMORIAL DESCRITIVO
- ORÇAMENTO
- MEMORIAL DE CÁLCULO
- CRONOGRAMA FÍSICO-FINANCEIRO
- ENCARGOS SOCIAIS
- PEÇAS GRÁFICAS
- ART



OBRA: REFORMA DOS CEMITÉRIOS

LOCAL: SEDE, BOM SUCESSO, CALDEIRÃO, CHICHÁ, CAMPANÁRIO,
JURUMENHA, CASINHAS, ESTREITO, MARFIM, PARACUÁ 01, PARACUÁ
02, BALIZA E BRACOATIARA

RENAN ROCHA AQUINO
ENG. CIVIL CREA 54.164-D

SETEMBRO/2021/URUOCA(CE)

2



URUOCA
GOVERNO MUNICIPAL

SECRETARIA MUNICIPAL DE OBRAS PÚBLICAS,
URBANISMO E DOS SERVIÇOS PÚBLICOS



1.0 . – Justificativa:

O governo municipal tem por função preservar os cemitérios públicos que recebem diariamente diversos visitantes. Diante da passagem do período invernososo é necessária uma intervenção nestes locais para a execução de capina, poda, reparos no revestimento e pintura, garantindo um ambiente adequado e transitável.

2.0 – Relatório Fotográfico:



Foto 01: Sede do município



Foto 02: Localidade de casinhas

Handwritten marks and signatures in the bottom right corner of the page.



URUOCA
GOVERNO MUNICIPAL

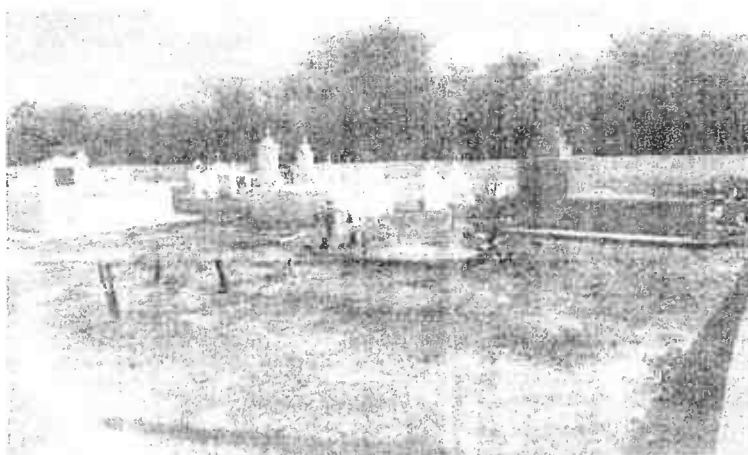

SECRETARIA MUNICIPAL DE OBRAS PÚBLICAS,
URBANISMO E DOS SERVIÇOS PÚBLICOS



Foto 03: Distrito de paracará



Foto 04: Localidade de bom sucesso

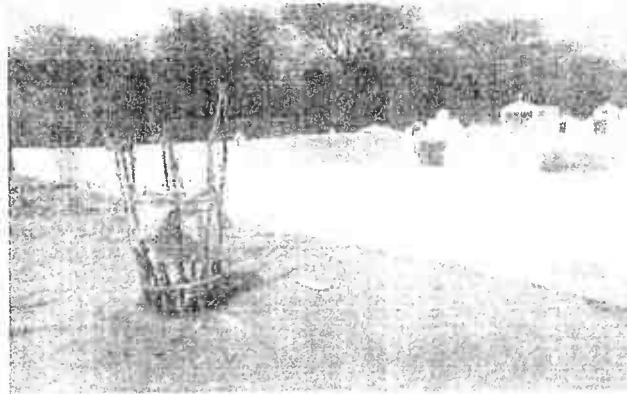

Foto 05: Localidade de baliza

Handwritten marks and signatures in the bottom right corner, including a circled '12' and other illegible scribbles.

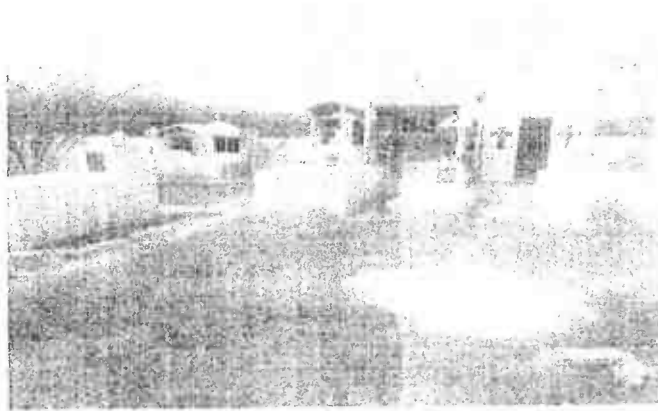

URUOCA
GOVERNO MUNICIPAL



SECRETARIA MUNICIPAL DE OBRAS PÚBLICAS,
URBANISMO E DOS SERVIÇOS PÚBLICOS



Foto 06: Localidade de bracoatiara



Foto 07: Distrito de campanário

URUOCA-CE, 14 de Setembro de 2021.

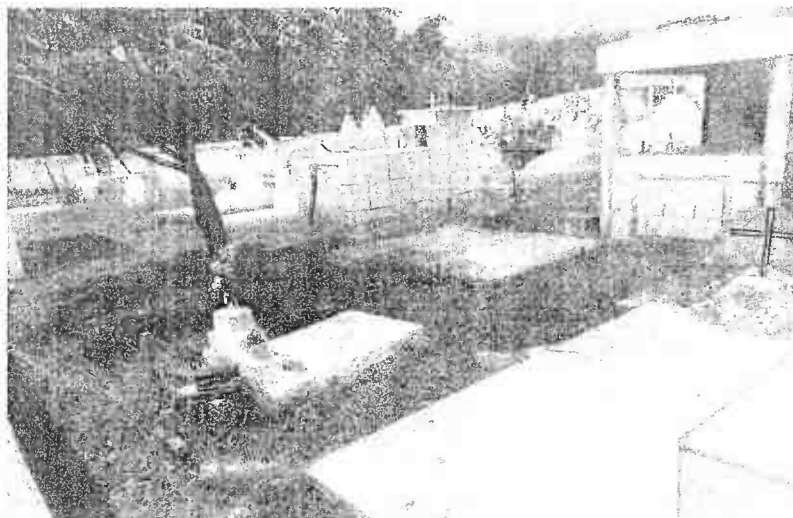
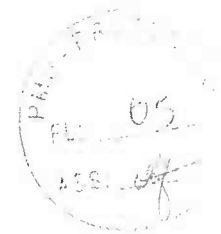
RENAN ROCHA AQUINO
ENGENHEIRO CIVIL
CREA-CE 54.164-D



URUOCA
GOVERNO MUNICIPAL

SECRETARIA MUNICIPAL DE OBRAS PÚBLICAS,
URBANISMO E DOS SERVIÇOS PÚBLICOS



MEMORIAL DESCRITIVO E ESPECIFICAÇÕES TÉCNICAS

OBJETO: MANUTENÇÃO DOS CEMITÉRIOS DO MUNICÍPIO DE URUOCA

1. PROJETO:

A execução da presente obra, deverá obedecer integral e rigorosamente aos projetos, especificações e detalhes que serão fornecidos ao Construtor com todas as características necessárias à perfeita execução dos serviços.

2. LOCALIZAÇÃO:

Sede, bom sucesso, caldeirão, chichá, campanário, jurumenha, casinhas, estreito, marfim, paracua 01, paracua 02, baliza e bracoatiara, no município de Uruoca/CE.

3. JUSTIFICATIVA QUANTO À ALTERNATIVA ADOTADA:

A escolha pela a manutenção dos cemitérios tem por função ofertar aos frequentadores do local um ambiente limpo e transitável. O uso de soluções construtivas simples, rápidas e seguras foi à ideia norteadora para a concepção do projeto, que aliam duas visões primordiais: a relação de custo x benefício, deixado por este tipo de obra, para seus reais beneficiários; uma contribuição social valiosa.

4. DESCRIÇÃO DO PROJETO:

A manutenção dos cemitérios do município consiste em limpeza do local, efetuando o corte de capoeira e a capina manual. Devem ser efetuados reparos de revestimento argamassado e caiação de duas demãos com supercal nos muros, assim como pintura dos portões.

5. NORMAS:

173
P *
SM



URUOCA
GOVERNO MUNICIPAL

SECRETARIA MUNICIPAL DE OBRAS PÚBLICAS,
URBANISMO E DOS SERVIÇOS PÚBLICOS



Fazem parte integrante deste, independente de transcrição, todas as Normas especificações e métodos da Associação Brasileira de Normas Técnicas (ABNT) que tenham relação com os serviços objeto do contrato.

6. ASSISTENCIA TÉCNICA E ADMINISTRATIVA:

A responsabilidade técnica da obra será de profissional devidamente habilitado e registrado no Conselho Regional de Engenharia e Arquitetura – CREA

7. MATERIAIS, MÃO-DE-OBRA E EQUIPAMENTOS:

Todo material a ser utilizado na obra será de primeira qualidade. A mão de obra deverá ser idônea, de modo a reunir uma equipe homogênea que assegure o bom andamento dos serviços. Deverão ter no canteiro todo equipamento mecânico e ferramental necessário ao desempenho dos serviços.

8. DISPOSIÇÕES GERAIS:

Estas especificações têm por objetivo estabelecer e determinar condições e tipos de materiais a serem empregados, assim com fortalecer detalhes construtivos acerca dos serviços que ocorrerão por ocasião da obra. Qualquer discrepância entre estas especificações e os projetos a dúvida será dirimida pela fiscalização.

9. SERVIÇOS PRELIMINARES

Será colocada na obra pelo construtor as "placas da obra", com dimensões, detalhes e letreiros fornecidos pela Prefeitura (dimensão mínima 3,00m x 2,00m). Além desta, serão colocadas placas em observância às exigências do CREA-CE, indicando nomes e atribuições

P * ⊕



URUOCA
GOVERNO MUNICIPAL

SECRETARIA MUNICIPAL DE OBRAS PÚBLICAS,
URBANISMO E DOS SERVIÇOS PÚBLICOS



dos responsáveis técnicos pela obra e pelos projetos. É vedada a afixação de placas de anúncios, emblemas ou propagandas.

Demolições porventura necessárias serão efetuadas dentro da mais perfeita técnica, tornados os devidos cuidados de forma a serem evitados danos a terceiros. Incluem-se nas demolições as fundações e os muros divisórios remanescentes e a retirada das linhas de abastecimento de energia elétrica, água, esgoto, etc., respeitadas as normas e determinações das empresas concessionárias.

A remoção e o transporte de todo o entulho e detritos provenientes das demolições serão executados pelo construtor de acordo com as exigências da fiscalização e da municipalidade local.

Os materiais remanescentes das demolições e que possam ser reaproveitados, serão transportados pelo construtor para local indicado pela prefeitura.

Em todos os cemitérios deve ser realizado preliminarmente a capina e poda de todo o ambiente interno dos cemitérios assim como no seu perímetro externo.

10. REVESTIMENTO

Antes de iniciado qualquer serviço de revestimento, deverão ser testadas as canalizações, à pressão recomendada para cada caso.

As superfícies a revestir deverão ser limpas e molhadas abundantemente com jato de mangueira. A limpeza deverá eliminar gorduras, vestígios orgânicos e outras impurezas que possam acarretar futuros desprendimentos.

Após a limpeza, as superfícies a revestir receberão o chapisco: camada irregular e descontínua de argamassa de cimento e areia grossa no traço 1:3 conforme a natureza da superfície.

Os revestimentos deverão apresentar parâmetros perfeitamente desempenados, apurados, nivelados e com as arestas vivas.

Todos os cantos vivos executados em argamassa deverão, salvo indicação expressa em contrário, ser protegidos por meio de cantoneiras de alumínio até uma altura mínima de 1,80cm (um metro e oitenta centímetros) a contar do piso.

Handwritten marks and signatures at the bottom right of the page.



URUOCA
GOVERNO MUNICIPAL

SECRETARIA MUNICIPAL DE OBRAS PÚBLICAS,
URBANISMO E DOS SERVIÇOS PÚBLICOS



10.1 REBOCO

Camada de argamassa aplicada sobre o chapisco de aderência limpo e abundantemente molhado. Escolher dentre as argamassas especificadas acima a que convier à superfície a ser rebocada.

Antes da execução dos rebocos serão colocados todo os marcos e peitoris. Os alisares e rodapés serão colocados posteriormente.

A espessura total dos rebocos não deve ser maior que 2cm.

Não se fará aplicação de reboco externo em dias de chuva. Em dias muito quentes, os rebocos executados naquele dia serão molhados ao fim do dia.

11. PINTURA:

Os muros serão pintados com supercal efetuando-se duas demãos. As esquadrias metálicas devem ser pintadas com duas demãos de esmalte sintético.

RENAN ROCHA AQUINO
ENGENHEIRO CIVIL
CREA-CE 54.164-D

X
D
U



URUBOCA
GOVERNO MUNICIPAL



ESTADO DO CEARÁ

GOVERNO MUNICIPAL DE URUBOCA

SECRETARIA MUNICIPAL DE OBRAS PÚBLICAS, URBANISMO E DOS SERVIÇOS PÚBLICOS

PROCESSO PERMANENTE DE LICITAÇÃO DE OBRAS
Fls. 200
Ass. [assinatura]

PROCESSO PERMANENTE DE LICITAÇÃO DE OBRAS
Fls. []
Ass. [assinatura]

ORÇAMENTO: MANUTENÇÃO DOS CEMITÉRIOS
LOCALIZAÇÃO: SEDE, BOM SUCESSO, CALDEIRÃO, CHICHA, CAMPANÁRIO, JURUMENHA, CASINHAS, ESTREITO,
MARFIM, PARACUÁ 01, PARACUÁ 02, BALIZA E BRACUATIARA

DATA: SETEMBRO DE 2021
BDI

PLANILHA ORÇAMENTÁRIA									
ITEM	FONTE	CÓDIGO	DESCRIÇÃO DOS SERVIÇOS	UNID.	QUANTID.	P.UNIT.	P.TOTAL	BDI(25,40%)	P.TOTAL + BDI
1.0			SERVIÇOS PRELIMINARES				908,82	243,11	1.151,93
1.1	SEINFRA	C1937	PLACAS PADRÃO DE OBRA	M2	6,00	151,47	908,82	243,11	1.151,93
SEDE, BOM SUCESSO, CALDEIRÃO E CHICHA									
1.0			SERVIÇOS PRELIMINARES				9.317,86	2.492,52	11.810,38
1.1	SEINFRA	C3954	CAPINA MANUAL	M2	5.147,99	0,61	3.140,27	840,02	3.980,29
1.2	SEINFRA	C3927	CORTE DE CAPOEIRA FINA A FOICE	M2	5.147,99	1,20	6.177,59	1.652,50	7.830,09
2.0			REVESTIMENTO				814,40	217,85	1.032,25
2.1	SEINFRA	C0776	CHAPISCO C/ ARGAMASSA DE CIMENTO E AREIA S/PENEIRAR TRACO 1:3 ESP = 5mm P/ PAREDE	M2	20,00	6,18	123,60	33,06	156,66
2.2	SEINFRA	C3498	REBOCO C/ ARGAMASSA DE CIMENTO E AREIA S/ PENEIRAR TRACO 1:3	M2	20,00	34,54	690,80	184,79	875,59
3.0			PINTURA				7.442,23	1.990,80	9.433,03
3.1	SEINFRA	C0588	CAIACÃO EM DUAS DEMÃOS COM SUPERCAL	M2	1.554,31	4,50	6.994,40	1.871,00	8.865,40
3.2	SEINFRA	C1278	ESMALTÉ DUAS DEMÃOS EM ESQUADRIAS DE FERRO	M2	11,86	37,76	447,83	119,80	567,63
CAMPANÁRIO, JURUMENHA, CASINHAS, ESTREITO E MARFIM									
1.0			SERVIÇOS PRELIMINARES				11.449,41	3.062,72	14.512,13
1.1	SEINFRA	C3954	CAPINA MANUAL	M2	6.325,64	0,61	3.858,64	1.032,18	4.890,82
1.2	SEINFRA	C3927	CORTE DE CAPOEIRA FINA A FOICE	M2	6.325,64	1,20	7.590,77	2.040,54	9.631,31
2.0			REVESTIMENTO				814,40	217,85	1.032,25
2.1	SEINFRA	C0776	CHAPISCO C/ ARGAMASSA DE CIMENTO E AREIA S/PENEIRAR TRACO 1:3 ESP = 5mm P/ PAREDE	M2	30,00	6,18	185,40	50,06	235,46
2.2	SEINFRA	C3498	REBOCO C/ ARGAMASSA DE CIMENTO E AREIA S/ PENEIRAR TRACO 1:3	M2	20,00	34,54	690,80	184,79	875,59
3.0			PINTURA				11.661,43	3.119,44	14.780,87
3.1	SEINFRA	C0588	CAIACÃO EM DUAS DEMÃOS COM SUPERCAL	M2	2.387,86	4,50	10.745,37	2.874,39	13.619,76
3.2	SEINFRA	C1278	ESMALTÉ DUAS DEMÃOS EM ESQUADRIAS DE FERRO	M2	24,26	37,76	916,06	245,05	1.161,11
PARACUÁ 01, PARACUÁ 02, BALIZA E BRACUATIARA									
1.0			SERVIÇOS PRELIMINARES				5.226,19	1.398,01	6.624,20
1.1	SEINFRA	C3954	CAPINA MANUAL	M2	2.887,40	0,61	1.761,31	471,15	2.232,46
1.2	SEINFRA	C3927	CORTE DE CAPOEIRA FINA A FOICE	M2	2.887,40	1,20	3.464,88	926,86	4.391,74
2.0			REVESTIMENTO				407,20	108,92	516,12
2.1	SEINFRA	C0776	CHAPISCO C/ ARGAMASSA DE CIMENTO E AREIA S/PENEIRAR TRACO 1:3 ESP = 5mm P/ PAREDE	M2	10,00	6,18	61,80	16,53	78,33
2.2	SEINFRA	C3498	REBOCO C/ ARGAMASSA DE CIMENTO E AREIA S/ PENEIRAR TRACO 1:3	M2	10,00	34,54	345,40	92,39	437,79
3.0			PINTURA				6.101,90	1.632,26	7.734,16
3.1	SEINFRA	C0588	CAIACÃO EM DUAS DEMÃOS COM SUPERCAL	M2	1.230,28	4,50	5.536,26	1.480,95	7.017,21
3.2	SEINFRA	C1278	ESMALTÉ DUAS DEMÃOS EM ESQUADRIAS DE FERRO	M2	14,98	37,76	565,64	151,31	716,95

CUSTO DA OBRA (MATERIAL + MÃO DE OBRA + BDI 26,75%)

R\$

68.527,52

A ORIGEM DOS PREÇOS UNITÁRIOS DESTA PLANILHA É DA TABELA 027.1 SEINFRA COM DESONERAÇÃO, SINAPICE REFERÊNCIA 05/2021 DESONERADA, COMPOSIÇÕES PRÓPRIAS E BDI DE 26,75%.

[Assinatura]

RENAN ROCHA AQUINO
ENGENHEIRO CIVIL
CREA-CE 54.164-D

[Assinatura]



URUOCA
GOVERNO MUNICIPAL



ESTADO DO CEARÁ
GOVERNO MUNICIPAL DE URUOCA

SECRETARIA MUNICIPAL DE OBRAS PÚBLICAS, URBANISMO E DOS SERVIÇOS PÚBLICOS



ORÇAMENTO MANUTENTIVO DOS CEMITÉRIOS

LOCALIZAÇÃO: SEDE BOM SUCESSO, CALDEIRÃO, CHICHA, CAMPANÁRIO, JURUMENHA, CASINHAS, ESTREITO, MARFIM, PARACUÁ 01, PARACUÁ 02, BALIZA E BRACOTIARA. DATA: SETEMBRO/2021

MEMORIAL DE CÁLCULO						
ITEM	FONTE	CÓDIGO	DESCRIÇÃO DOS SERVIÇOS	DIMENSÕES		MEMÓRIA DE CÁLCULO
1.0			SERVIÇOS PRELIMINARES			
1.1	SEINFRA	C1363	PLACAS PADRÃO DE OBRA	COMPRIMENTO	2m	
				ALTURA	3m	2x3
SEDE, BOM SUCESSO, CALDEIRÃO E CHICHA						
1.0			SERVIÇOS PRELIMINARES			
1.1	SEINFRA	C1364	CAPINA MANUAL	SEDE	ÁREA(M²)	(6351,45 - 912,00) x 1,00 + 45 x 7,00 + 10 x 10,00
				BOM SUCESSO	912,00	
				CALDEIRÃO	2345,45	
				CHICHA	787,45	
				PERCENTUAL DO TERRENO A SER LIMPO	50%	
1.2	SEINFRA	C1367	CORTE DE CAPOEIRA FINA A FOICE	SEDE	ÁREA(M²)	(6351,45 - 912,00) x 1,00 + 45 x 7,00 + 10 x 10,00
				BOM SUCESSO	912,00	
				CALDEIRÃO	2345,45	
				CHICHA	787,45	
				PERCENTUAL DO TERRENO A SER LIMPO	50%	
2.0			REVESTIMENTO			
2.1	SEINFRA	C0176	CHAPISCO C/ ARGAMASSA DE CIMENTO E AREIA S/ PENEIRAR, TRAÇO 1:3	ESTIMATIVA	10,00m²	10,00m²
2.2	SEINFRA	C0179	REBOCO C/ ARGAMASSA DE CIMENTO E AREIA S/ PENEIRAR, TRAÇO 1:3	ESTIMATIVA	20,00m²	20,00m²
CAIAÇÃO EM DUAS DEMÃOIS COM SUPERCAL						
3.1	SEINFRA	C0269	CAIAÇÃO EM DUAS DEMÃOIS COM SUPERCAL	SEDE	PERÍMETRO(M)	((341,67 + 68,33) x 1,50) + ((170,83 + 34,17) x 1,50) + ((189,92 + 37,92) x 1,50)
				BOM SUCESSO	120,80	
				CALDEIRÃO	189,92	
3.2	SEINFRA	C1279	ESMALTE DUAS DEMÃOIS EM ESQUADRIAS DE FERRO	BOM SUCESSO	ÁREA(M²)	(2,1 + 2,31 + 1,92 + 2) x 1,00
				CALDEIRÃO	2,31	
				CHICHA	1,92	
				LADOS	2	
CAMPANÁRIO, JURUMENHA, CASINHAS, ESTREITO E MARFIM						
1.0			SERVIÇOS PRELIMINARES			
1.1	SEINFRA	C1364	CAPINA MANUAL	CAMPANÁRIO	ÁREA(M²)	(7406,45 - 1120,24) x 1,00 + 60 x 15,00 + 10 x 10,00
				JURUMENHA	1120,24	
				CASINHAS	1250,07	
				ESTREITO	1632,25	
				MARFIM	1807,41	
1.2	SEINFRA	C1367	CORTE DE CAPOEIRA FINA A FOICE	CAMPANÁRIO	ÁREA(M²)	(7406,45 - 1120,24) x 1,00 + 60 x 15,00 + 10 x 10,00
				JURUMENHA	1120,24	
				CASINHAS	1250,07	
				ESTREITO	1632,25	
				MARFIM	1807,41	
2.0			REVESTIMENTO			
2.1	SEINFRA	C0176	CHAPISCO C/ ARGAMASSA DE CIMENTO E AREIA S/ PENEIRAR, TRAÇO 1:3	ESTIMATIVA	20,00m²	20,00m²
2.2	SEINFRA	C0179	REBOCO C/ ARGAMASSA DE CIMENTO E AREIA S/ PENEIRAR, TRAÇO 1:3	ESTIMATIVA	20,00m²	20,00m²
CAIAÇÃO EM DUAS DEMÃOIS COM SUPERCAL						
3.1	SEINFRA	C0269	CAIAÇÃO EM DUAS DEMÃOIS COM SUPERCAL	CAMPANÁRIO	PERÍMETRO	((51,71 + 1,29) x 1,50) + ((1,80 + 1,80) x 1,50) + ((2,00 + 2,00) x 1,50) + ((1,00 + 1,00) x 1,50) + ((1,00 + 1,00) x 1,50)
				JURUMENHA	134,24	
				CASINHAS	141,95	
				ESTREITO	164,50	
				MARFIM	147,31	
3.2	SEINFRA	C1279	ESMALTE DUAS DEMÃOIS EM ESQUADRIAS DE FERRO	CAMPANÁRIO	ÁREA(M²)	(2,31 + 2,2 + 2,31 + 1 + 2) x 1,00
				JURUMENHA	2,2	
				CASINHAS	2,31	
				ESTREITO	2,31	
				MARFIM	1	
				LADOS	2	
PARACUÁ 01, PARACUÁ 02, BALIZA E BRACOTIARA						
1.0			SERVIÇOS PRELIMINARES			
1.1	SEINFRA	C1364	CAPINA MANUAL	PARACUÁ 01	ÁREA(M²)	(1860,45 - 1620,24) x 1,00 + 60 x 15,00 + 10 x 10,00
				PARACUÁ 02	1620,24	
				BALIZA	1020,9	
				BRACOTIARA	94,11	
				PERCENTUAL DO TERRENO A SER LIMPO	50%	
1.2	SEINFRA	C1367	CORTE DE CAPOEIRA FINA A FOICE	PARACUÁ 01	ÁREA(M²)	(1860,45 - 1620,24) x 1,00 + 60 x 15,00 + 10 x 10,00
				PARACUÁ 02	1620,24	
				BALIZA	1020,9	
				BRACOTIARA	94,11	
				PERCENTUAL DO TERRENO A SER LIMPO	50%	
2.0			REVESTIMENTO			
2.1	SEINFRA	C0176	CHAPISCO C/ ARGAMASSA DE CIMENTO E AREIA S/ PENEIRAR, TRAÇO 1:3	ESTIMATIVA	10,00m²	10,00m²
2.2	SEINFRA	C0179	REBOCO C/ ARGAMASSA DE CIMENTO E AREIA S/ PENEIRAR, TRAÇO 1:3	ESTIMATIVA	10,00m²	10,00m²

[Handwritten signatures and initials]



URUOCA
GOVERNO MUNICIPAL



ESTADO DO CEARÁ
GOVERNO MUNICIPAL DE URUOCA

SECRETARIA MUNICIPAL DE OBRAS PÚBLICAS, URBANISMO E DOS SERVIÇOS PÚBLICOS



ORÇAMENTO: MANUTENÇÃO DOS CEMITÉRIOS

LOCALIZAÇÃO: SEDE, BOM SUCESSO, CALDEIRÃO, CHICHA, CAMPANÁRIO, JURUMENHA, CASINHAS ESTREITO, MARFIM, PARACUA 01, PARACUA 02, BALIZA E BRACOATIARA. DATA: SETEMBRO/2012

MEMORIAL DE CÁLCULO									
3.0			PAINTURA EM DUAS DEMÃOIS COM SUPERCAL						
3.1	SINIFRA	2.6558	PAINTURA EM DUAS DEMÃOIS COM SUPERCAL	PARACUA 01	173,20	1,10	173,20 x 1,10 = 190,52		
				PARACUA 02	41,00			1,50	41,00 x 1,50 = 61,50
				BALIZA	175,60			1,20	175,60 x 1,20 = 210,72
				BRACOATIARA	127,00			1,20	127,00 x 1,20 = 152,40
					AREA(M²)				
3.2	SINIFRA	2.1218	ESMALTE DUAS DEMÃOIS EM ESQUADRIAS DE FERRO	PARACUA 01	1,10	1,10	(1,10 x 1,89 + 1,89 x 2,70) = 7,25		
				PARACUA 02	1,80			1,80	
				BALIZA	1,89			1,89	
				BRACOATIARA	2,70			2,70	
				LADOS	2				

Renan Rocha Aquino

RENAN ROCHA AQUINO
ENGENHEIRO CIVIL
CREA-CE 54.164-D

*
R
12



URUOCA

GOVERNO MUNICIPAL

ESTADO DO CEARÁ

GOVERNO MUNICIPAL DE URUOCA

SECRETARIA DE OBRAS PÚBLICAS, URBANISMO E DOS SERVIÇOS PÚBLICOS



*
P

ORÇAMENTO: MANUTENÇÃO DOS CEMITÉRIOS

LOCALIZAÇÃO : SEDE, BOM SUCESSO, CALDEIRÃO, CHICHÁ, CAMPANÁRIO, JURUMENHA, CASINHAS, ESTREITO, MARFIM, PARACUÁ 01, PARACUA 02, BALIZA E BRACUATIARA

DATA: SETEMBRO/2021

CRONOGRAMA FÍSICO-FINANCEIRO					
ITEM	DESCRIÇÃO DOS SERVIÇOS	TOTAL		30 DIAS	
		%	R\$	%	R\$
1.0	SERVIÇOS PRELIMINARES	1,68%	1151,93	100,00%	R\$ 1.151,93
SEDE, BOM SUCESSO, CALDEIRÃO E CHICHÁ					
1.0	SERVIÇOS PRELIMINARES	17,21%	11.810,38	100,00%	R\$ 11.810,38
2.0	LIMPEZA	1,50%	1.032,25	100,00%	R\$ 1.032,25
3.0	PINTURA	13,75%	9.433,03	100,00%	R\$ 9.433,03
CAMPANÁRIO, JURUMENHA, CASINHAS, ESTREITO E MARFIM					
1.0	SERVIÇOS PRELIMINARES	21,15%	14.512,13	100,00%	R\$ 14.512,13
2.0	REVESTIMENTO	1,50%	1.032,25	100,00%	R\$ 1.032,25
3.0	PINTURA	21,54%	14.780,87	100,00%	R\$ 14.780,87
PARACUÁ 01, PARACUÁ 02, BALIZA E BRACUATIARA					
1.0	SERVIÇOS PRELIMINARES	9,65%	6.624,20	100,00%	R\$ 6.624,20
2.0	REVESTIMENTO	0,75%	516,12	100,00%	R\$ 516,12
3.0	PINTURA	11,27%	7.734,16	100,00%	R\$ 7.734,16
CUSTO DA OBRA (MATERIAL + MÃO DE OBRA + BDI 26,75%)		100,00%	68.627,32	100,00%	R\$ 68.627,32



 RENAN ROCHA AQUINO
 ENGENHEIRO CIVIL
 CREA-CE: 54.164-D



URUOCA
GOVERNO MUNICIPAL



SECRETARIA MUNICIPAL DE OBRAS PÚBLICAS,
URBANISMO E DOS SERVIÇOS PÚBLICOS



OBRA: MANUTENÇÃO DOS CEMITÉRIOS

LOCAL: SEDE, BOM SUCESSO, CALDEIRÃO, CHICHÁ, CAMPANÁRIO, JURUMENHA,

CASINHAS, ESTREITO, MARFIM, PARACUÁ 01, PARACUÁ 02, BALIZA E BRACOATIARA



ENCARGOS SOCIAIS – SEINFRA 0.27



GOVERNO DO
ESTADO DO CEARÁ
Secretaria da Infraestrutura

ENCARGOS SOCIAIS - HORISTAS E MENSALISTAS - TABELA SEINFRA 027.1 (DESONERADA) E 027					
CÓDIGO	DESCRIÇÃO	TABELA 027.1		TABELA 027	
		HORISTAS %	MENSALISTAS %	HORISTAS %	MENSALISTAS %
A	ENCARGOS SOCIAIS BÁSICOS	16,80	16,80	36,80	36,80
B	ENCARGOS SOCIAIS COM INCIDÊNCIA DE A	44,41	16,46	44,41	16,46
C	ENCARGOS SOCIAIS SEM INCIDÊNCIA DE A	14,73	11,38	14,73	11,38
D	REINDEBÊNCIAS DE UM GRUPO SOBRE O OUTRO	7,91	3,12	16,82	6,44
TOTAL (A+B+C+D)		83,85	47,76	112,75	71,07

Uruoca/CE, 14 de Setembro de 2021

RENAN ROCHA AQUINO
ENGENHEIRO CIVIL
CREA-CE 54.164-D

X
D
D

PRODUZIDO POR UMA VERSAO DO AUTODESK PARA ESTUDANTES

PRODUZIDO POR UMA VERSAO DO AUTODESK PARA ESTUDANTES

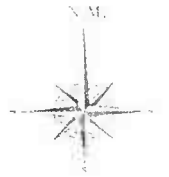

39,40m

39,40m

09

10

11

COORDENADAS
3°13'14,34853"S
40°48'58,1496"W

COORDENADAS
3°13'55,4102"S
40°47'2,1453"W

COORDENADAS
3°13'47,86356"S
40°34'28,30139"W

COORDENADAS
3°13'44,25569"S
40°47'24,85558"W

Renan Rocha Aquino
Renan Rocha Aquino
Engenheiro Civil
CREA-CE: 54.184-D
CPF: 029.082.343-08
RNP: 081356332-8



12

13

PRODUZIDO POR UMA VERSAO DO AUTODESK PARA ESTUDANTES

PRODUZIDO POR UMA VERSAO DO AUTODESK PARA ESTUDANTES

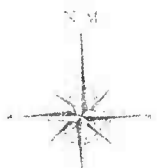

COORDENADAS UTM
-3.35561937343402
-40.71017525203895

COORDENADAS
3°13'38.07061"S
40°44'43.71925"W

COORDENADAS
3°23'44.50338"S
40°24'45.12359"W

COORDENADAS
3°18'52.70629"S
40°55'19.11111"W

Renan Rocha Aguiar

Renan Rocha Aguiar
Engenheiro CIVIL
CREA-CE: 54.184-
CPF: 029.062.843-9
RNP: 061356332-9



*
p
08
(Signature)

N.M.

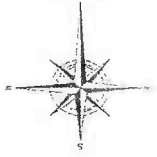

51,06m

50,13m

30,17m

COORDENADAS UTM
33019,30 m E
963384,00 m S

COORDENADAS UTM
317965,00 m E
9633863,00 m S

34,82m

32,37m

02

01

34,08m

Renan Rocha Aquino
Renan Rocha Aquino
Engenheiro CIVIL
CREA-CE: 54.164-D
CPF: 029.082.843-08
RNP: 061358332-8

COORDENADAS
307450,00 m E
962773,00 m S



04

03

PRODUZIDO POR UMA VERSAO DO AUTODESK PARA ESTUDANTES

PRODUZIDO POR UMA VERSAO DO AUTODESK PARA ESTUDANTES



URUOCA
GOVERNO MUNICIPAL

SECRETARIA MUNICIPAL DE OBRAS PÚBLICAS,
URBANISMO E DOS SERVIÇOS PÚBLICOS



PROJETO BÁSICO DE ENGENHARIA

- JUSTIFICATIVA
- MEMORIAL DESCRITIVO
- ORÇAMENTO
- MEMORIAL DE CÁLCULO
- CRONOGRAMA FÍSICO-FINANCEIRO
- ENCARGOS SOCIAIS
- COMPOSIÇÃO DO BDI
- PEÇAS GRÁFICAS

OBRA: REQUALIFICAÇÃO DA PRAÇA EDITE FERREIRA DE AQUINO
LOCAL: LOCALIDADE DE BARREIROS

Renan Rocha Aquino

RENAN ROCHA AQUINO
ENG. CIVIL CREA 54.164/D

SETEMBRO/2021/ URUOCA(CE)

*
D

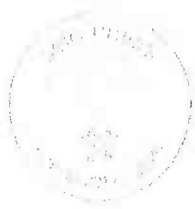

URUOCA
GOVERNO MUNICIPAL

SECRETARIA MUNICIPAL DE OBRAS PÚBLICAS,
URBANISMO E DOS SERVIÇOS PÚBLICOS



#MinhaQueridaUruoca



1.0. Justificativa:

Considerando que a população uruoquense carece de locais apropriados para o lazer. A administração decide por modernizar e urbanizar esses espaços públicos com a reforma de praças públicas com infraestrutura bastante danificada.

É importante salientar que a obra oferece um baixo custo em relação ao bem público disponibilizado.

2.0. Relatório fotográfico:



Foto 01: Local da reforma



Foto 02: Local da reforma

Handwritten marks and signatures at the bottom right of the page.

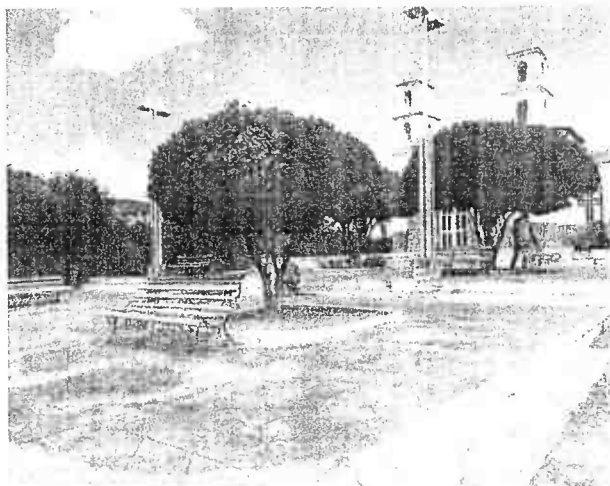

URUOCA
GOVERNO MUNICIPAL

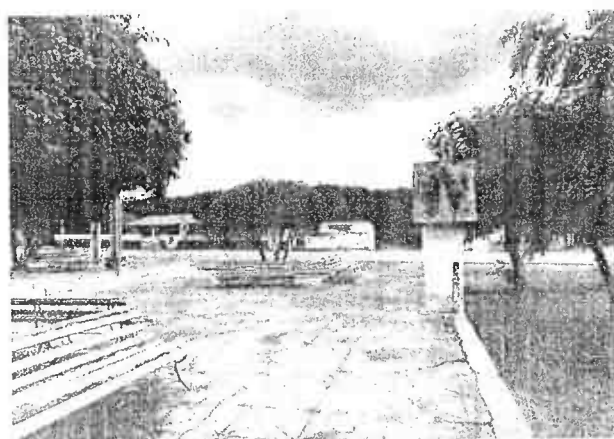
SECRETARIA MUNICIPAL DE OBRAS PÚBLICAS,
URBANISMO E DOS SERVIÇOS PÚBLICOS



Foto 03: Ambiente com elevada degradação física



Foto 04: Pavimentação existente com elevado número de trincas

URUOCA/CE, 14 de Setembro de 2021

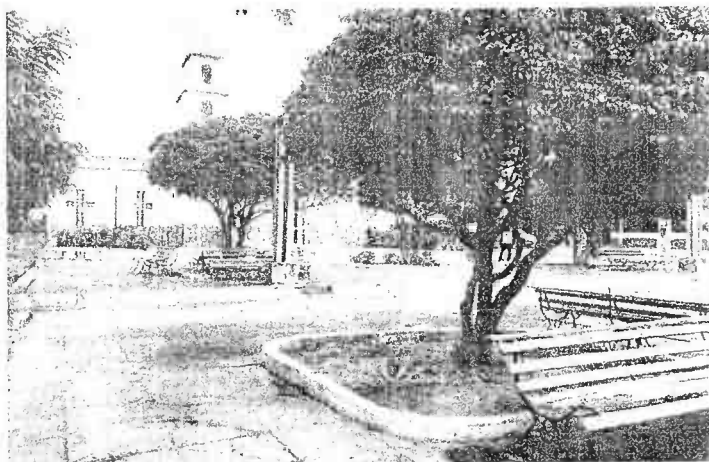
RENAN ROCHA AQUINO
ENGENHEIRO CIVIL
CREA-CE 54.164/D

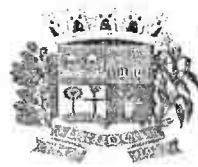

URUOCA
GOVERNO MUNICIPAL

SECRETARIA MUNICIPAL DE OBRAS PÚBLICAS,
URBANISMO E DOS SERVIÇOS PÚBLICOS



MEMORIAL DESCRITIVO E ESPECIFICAÇÕES TÉCNICAS

OBJETO: Requalificação da praça Edite Ferreira de Aquino na localidade de barreiros, município de Uruoca/CE

1.0. PROJETO:

A execução da presente obra, deverá obedecer integral e rigorosamente aos projetos, especificações e detalhes que serão fornecidos ao Construtor com todas as características necessárias à perfeita execução dos serviços.

2.0. LOCALIZAÇÃO:

Localidade de barreiros, município de Uruoca/CE

3.0. JUSTIFICATIVA QUANTO À ALTERNATIVA ADOTADA:

A escolha pela requalificação da praça tem por função ofertar aos moradores e visitantes um ambiente urbanizado. O uso de soluções construtivas simples, rápidas e seguras foi a ideia norteadora para a concepção do projeto, que aliam duas visões primordiais: a relação de custo x benefício, deixado por este tipo de obra, para seus reais beneficiários; uma contribuição social valiosa.

4.0. DESCRIÇÃO DO PROJETO:

A execução da obra da reforma da praça Edite Ferreira da Silva, na localidade de barreiros município de Uruoca/CE, deverá obedecer integralmente e rigorosamente aos projetos, especificações e detalhes que serão fornecidos pela PREFEITURA MUNICIPAL DE URUOCA ao construtor.

No local deve ser executado demolição completa, novas instalações elétricas e hidráulicas, acessibilidade, pintura, urbanização e pavimentação, paisagismo e limpeza final.

5.0. NORMAS:

Fazem parte integrante deste, independente de transcrição, todas as Normas especificações e métodos da Associação Brasileira de Normas Técnicas (ABNT) que tenham relação com os serviços objeto do contrato.

6.0. ASSISTENCIA TÉCNICA E ADMINISTRATIVA:

[Handwritten marks and signatures]



URUOCA
GOVERNO MUNICIPAL



SECRETARIA MUNICIPAL DE OBRAS PÚBLICAS,
URBANISMO E DOS SERVIÇOS PÚBLICOS

#MinhaQueridaUruoca



A responsabilidade técnica da obra será de profissional devidamente habilitado e registrado no Conselho Regional de Engenharia e Arquitetura – CREA.

7.0. MATERIAIS, MÃO-DE-OBRA E EQUIPAMENTOS:

Todo material a ser utilizado na obra será de primeira qualidade. A mão de obra deverá ser idônea, de modo a reunir uma equipe homogênea que assegure o bom andamento dos serviços. Deverão ter no canteiro todo equipamento mecânico e ferramental necessário ao desempenho dos serviços.

8.0. DISPOSIÇÕES GERAIS:

Estas especificações têm por objetivo estabelecer e determinar condições e tipos de materiais a serem empregados, assim com fortalecer detalhes construtivos acerca dos serviços que ocorrerão por ocasião da obra. Qualquer discrepância entre estas especificações e os projetos a dúvida será dirimida pela fiscalização.

9.0. SERVIÇOS PRELIMINARES:

9.1. PLACA DA OBRA

A placa da obra será confeccionada em chapas planas, com material resistente às intempéries, metálicas galvanizadas bitola esp. = 0.3mm, com dimensões de 4,00m x 3,00m. As pinturas devem ser a óleo ou esmalte. A placa deverá ser fixada em local visível, preferencialmente no acesso principal do empreendimento ou voltada para via que favoreça a melhor visualização.

9.2. LOCAÇÃO DA OBRA:

A locação será executada com instrumentos, de forma global, após a marcação dos alinhamentos e ponto de nível, a CONTRATADA fará comunicação à fiscalização a qual procederá as verificações e aferições que julgar oportunas.

10.0. MOVIMENTO DE TERRA:

10.1. ATERRO COMPACTADO

O aterro deverá ser executado com material de 1ª categoria procedente da escavação do terreno natural, geralmente, é constituído por solo, alteração de rocha, rocha ou associação destes tipos.

O lançamento do material deverá ser feito em camadas sucessivas, em toda a largura da seção transversal, e em extensões tais, que permitam sua compactação. A espessura da camada solta (não compactada) não deverá ultrapassar 0,30 m. Para as camadas finais essa espessura não deverá ultrapassar 0,20 m. Todo o aterro deverá ser compactado, todas as camadas do solo deverão sofrer compactação de maneira conveniente.

Handwritten initials and a signature.



URUOCA
GOVERNO MUNICIPAL

SECRETARIA MUNICIPAL DE OBRAS PÚBLICAS,
URBANISMO E DOS SERVIÇOS PÚBLICOS



Sua execução obedecerá rigorosamente aos elementos técnicos fornecidos pela Fiscalização constantes das notas de serviço apresentadas no projeto executivo.

10.2. ESCAVAÇÃO MANUAL

A escavação deverá ser de forma mecanizada utilizando equipamentos necessários para o serviço, adotando-se todas as providências e cuidados necessários à segurança dos operários, garantia das propriedades vizinhas e integridade dos logradouros. Serão convenientemente isoladas.

O material deverá ser de 1ª categoria. Sua execução obedecerá rigorosamente aos elementos técnicos fornecidos pela Fiscalização e constantes das notas de serviço apresentadas no projeto executivo.

11.0. PAREDES E PAINÉIS

O perímetro da praça deve ser preenchido por uma alvenaria de embasamento, concreto ciclópico e cinta em concreto armado com o objetivo de conter o aterro interno e vencer melhor a elevação da praça.

Deve ser executado um suporte em granito cinza para recebimento da placa de inauguração da obra.

11.0. PAVIMENTAÇÃO:

11.1. MEIO-FIO:

Este processo executivo refere-se ao emprego de meio fio moldado in loco de concreto, envolvendo as seguintes etapas construtivas:

- Escavação da cava para assentamento do meio-fio obedecendo aos alinhamentos, cotas e dimensões indicadas no projeto.
- Execução, quando for necessário, de base de brita ou areia para regularização e apoio dos meios-fios.
- Instalação e assentamento dos meios-fios pré-moldados, de forma compatível com o projeto tipo considerado.

O rejuntamento com argamassa cimento-areia, traço 1:4 os meios-fios, em concreto de Cimento Portland, deverão ser pré-moldados em formas metálicas ou de madeira revestida que conduza a igual acabamento, sendo submetidos a adensamento por vibração. As peças deverão ter dimensões de (1,00 x 0,25 x 0,13 x 0,15m), devendo esta dimensão ser reduzida para seguimentos em curvas.

11.2. PISO INTERTRAVADO TIPO TIJOLINHO:

Handwritten initials and a circled number 10.



URUOCA
GOVERNO MUNICIPAL

SECRETARIA MUNICIPAL DE OBRAS PÚBLICAS,
URBANISMO E DOS SERVIÇOS PÚBLICOS



Será executado piso composto de pré-moldados intertravado tipo tijolinho de cor cinza/vermelho, nas dimensões de 19,9 x 10 x 4 cm, no passeio sobre lastro de colchão de areia devidamente compactado e estabilizado com sapo vibratório.

11.3. PISO PODOTÁTIL EXTERNO:

A sinalização tátil no piso funciona como orientação às pessoas com deficiência visual ou baixa visão no percurso da rota acessível. O piso tátil será em pmc esp. Sem, com largura de 25cm, assentado com argamassa. Piso tátil deve ser colocado em todo local indicado em planta baixa, tendo sua tipologia (alerta ou direcional) definida em projeto equivalente.

11.4- CAIAÇÃO EM DUAS DEMÃOS COM SUPERCAL:

Toda a extensão do meio-fio será devidamente caiada com supercal de 1ª qualidade em duas demãos, nas duas faces.

12.0. INSTALAÇÕES

12.1. ELÉTRICAS:

Devem ser instalados postes de 10m de altura em concreto armado com 4 (quatro) luminárias led de 100W em conformidade com o projeto elétrico.

Todos os postes devem contar com caixas de passagem para manutenção da fiação elétrica. Todas as intervenções construtivas estão previstas no projeto elétrico.

12.2. HIDRÁULICAS:

Serão executados pontos hidráulicos compostos de registro e tubos de pvc ligados a rede pública de abastecimento de água para irrigação dos jardins, conforme projetado.

13.0. PAISAGISMO E URBANIZAÇÃO

13.1. BANCOS ALVENARIA E MADEIRA:

Devem ser construídos bancos de madeira (5" x 18") com apoio em alvenaria de tijolo refratário. Todas as dimensões devem ser condizentes com o projeto de arquitetura.

13.2. GRAMA

Será plantada grama e arbustos com finalidade paisagística na praça.

13.3. LIXEIRA:

Handwritten marks: a star symbol and a circled 'A'.



URUOCA
GOVERNO MUNICIPAL



SECRETARIA MUNICIPAL DE OBRAS PÚBLICAS,
URBANISMO E DOS SERVIÇOS PÚBLICOS



Serão instaladas lixeiras de fibra vidro com capacidade de 40L e diâmetro 35cm em todo entorno da praça.

13.5. CARAMANCHÃO DE MADEIRA:

Deve ser executado um caramanchão de madeira com pilares formados por linhas 10" x 4" e vigas 10" x 4" e 6" x 3". Toda madeira utilizada deve ser de lei e devidamente pintadas com verniz cor imbuia.

14.0. LIMPEZA FINAL

Toda obra deve ser completamente limpa ao término da execução dos serviços.

RENAN ROCHA AQUINO
ENGENHEIRO CIVIL
CREA-CE 54.164/D

P *
Ⓜ



URUOCA
GOVERNO MUNICIPAL



ESTADO DO CEARÁ
GOVERNO MUNICIPAL DE URUOCA

SECRETARIA MUNICIPAL DE OBRAS PÚBLICAS, URBANISMO E DOS SERVIÇOS PÚBLICOS



ORÇAMENTO: REGUALIFICAÇÃO DA PRAÇA EDITE FERREIRA DE AQUINO
LOCALIZAÇÃO: LOCALIDADE DE BARREIROS

DATA: SETEMBRO/2013
BOL: 27

PLANILHA ORÇAMENTÁRIA									
ITEM	FONTE	CODIGO	DESCRIÇÃO DOS SERVIÇOS	UNID.	QUANTID	P UNIT	P TOTAL	BD/26/13	P 1/13
1.0			SERVIÇOS PRELIMINARES				5.901,34	1.578,61	7.479,95
1.1	SEINFRA	C1937	PLACAS PADRÃO DE OBRA	M2	6,00	151,47	908,82	241,11	1.149,93
1.2	SEINFRA	C2939	RETIRADA DE PAVIMENTAÇÃO EM BLOCO DE CONCRETO	M2	93,82	10,11	4.992,52	1.338,50	6.331,02
2.0			MOVIMENTO DE TERRA				4.253,39	1.137,79	5.391,18
2.1	SEINFRA	C0326	ATERRO C/COMPACTAÇÃO MECÂNICA E CONTROLE, MAT. DE AQUISIÇÃO	M3	43,38	89,49	3.882,08	1.058,46	4.940,54
2.2	SEINFRA	C1256	ESCAVAÇÃO MANUAL CAMPO ABERTO EM TERRA ATÉ 2M	M3	8,15	45,56	371,31	99,33	470,64
3.0			PAREDES E PAINÉIS				8.350,26	2.233,70	10.583,96
3.1	SEINFRA	C0830	CONCRETO CICLÓPICO FCK 15 MPa COM AGREGADO ADQUIRIDO	M3	6,51	525,88	3.423,48	915,78	4.339,26
3.2	SEINFRA	C4592	ALVENARIA DE EMBASAMENTO EM TIJOLO CERÂMICO FURADO C/ ARGAMASSA CIMENTO E AREIA 1:4	M3	2,81	612,00	1.719,72	460,03	2.179,75
3.3	SEINFRA	C0039	ANEL DE IMPERMEABILIZAÇÃO C/ARMAÇÃO EM FERRO	M3	1,09	707,66	771,35	200,34	971,69
3.4	SEINFRA	C4065	GRANITO POLIDO E=2cm, CINZA, ARGAMASSA DE CIMENTO E AREIA 1:4, C/ REJUNTAMENTO	M2	7,97	305,61	2.435,71	651,55	3.087,26
4.0			REVESTIMENTO				1.017,19	272,10	1.289,29
4.1	SEINFRA	C0776	CHAPISCO C/ ARGAMASSA DE CIMENTO E AREIA SIPENEIRAR TRACO 1:3 ESP= 5mm P/ PAREDE	M2	24,98	6,18	154,38	41,30	195,68
4.2	SEINFRA	C0308	REBOCO C/ ARGAMASSA DE CIMENTO E AREIA S/ PENEIRAR, TRACO 1:3	M2	24,98	34,54	862,81	230,80	1.093,61
5.0			INSTALAÇÕES ELÉTRICAS				31.260,92	8.362,30	39.623,22
			FIOS, CABOS E ACESSÓRIOS						
5.1.1	SEINFRA	C0554	CABO EM PVC 1000V 4MM2	M	282,42	7,23	2.041,90	546,31	2.588,21
5.1.2	SEINFRA	C0525	CABO EM PVC 1000V 6MM2	M	2,00	8,60	17,20	4,60	21,80
5.1.3	SEINFRA	C1167	ELETRODUTO PVC ROSC. D= 32mm (1")	M	52,36	12,97	678,11	183,35	861,46
5.1.4	SEINFRA	C1165	ELETRODUTO PVC ROSC. D= 40mm (1 1/4")	M	14,62	18,54	271,05	72,51	343,56
5.2			BASES, CHAVES E DISJUNTORES						
5.2.1	SEINFRA	C1092	DISJUNTOR MONOPOLAR EM QUADRO DE DISTRIBUIÇÃO 10A	UN	3,00	20,76	62,28	16,40	78,68
5.2.2	SEINFRA	C1035	DISJUNTOR MONOPOLAR EM QUADRO DE DISTRIBUIÇÃO 20A	UN	1,00	20,76	20,76	5,55	26,31
5.2.3	SEINFRA	C0572	HASTE DE FERRO GALVANIZADO 1.20m PARA ATERRAMENTO (MUTIRÃO MISTO)	UN	2,00	23,51	47,02	12,56	59,58
5.2.4	SEINFRA	C0921	CONECTOR DE ATERRAMENTO TIPO K2C17-10mm BURDY	UN	2,00	11,90	23,80	6,37	30,17
5.2.5	SEINFRA	C0031	CAIXA EM ALVENARIA (40X40X60cm) DE 1/2 TIJOLO COMUM, LASTRO DE BRITA E TAMPA DE CONCRETO	UN	8,00	259,26	2.074,08	554,82	2.628,90
5.3			QUADROS / CAIXAS						
5.3.1	SEINFRA	C2067	QUADRO DE DISTRIBUIÇÃO DE LUZ EMBUTIR ATÉ 12 DIVISÕES 207X332X95mm, C/BARRAMENTO	UN	1,00	253,65	253,65	67,85	321,50
5.3.2	SEINFRA	C3576	MUTIRÃO MISTO - MINI POSTE H=1.50m REX MONO E ROLDANA	UN	1,00	31,97	31,97	8,55	40,52
5.3.3	SEINFRA	C3576	MUTIRÃO MISTO - QUADRO DE MEDIÇÃO PADRÃO COELCE	UN	1,00	70,16	70,16	18,77	88,93
5.3.4	SEINFRA	C2012	POSTE P/EDIFICAÇÕES POTÊNCIA INSTALADA ATÉ 5KW	UN	1,00	635,04	635,04	169,87	804,91
5.4			LAMPADAS E LUMINÁRIAS						
5.4.1	SEINFRA	CP0002	POSTE DE CONCRETO CIRCULAR, RESISTÊNCIA NOMINAL 200KG. H=10,00M, COM QUATRO LUMINÁRIAS LED 100W	UN	6,00	4.172,15	25.032,90	6.696,30	31.729,20
6.0			INSTALAÇÕES HIDRÁULICAS				473,54	126,67	600,21
6.1	SEINFRA	C0631	CAIXA EM ALVENARIA (40X40X60cm) DE 1/2 TIJOLO COMUM, LASTRO DE BRITA E TAMPA DE CONCRETO	UN	1,00	259,26	259,26	69,35	328,61
6.2	SEINFRA	C1948	PONTO HIDRÁULICO, MATERIAL, E EXECUÇÃO	PT	1,00	214,28	214,28	57,32	271,60
7.0			ACESSIBILIDADE				19.317,11	4.819,83	24.136,94
7.1	SEINFRA	C2179	REGULARIZAÇÃO DE BASE C/ ARGAMASSA CIMENTO E AREIA S/ PENEIRAR, TRACO 1:4 - ESP= 3cm	M2	34,02	22,34	760,01	202,59	962,60
7.2	SEINFRA	C1024	PISO PODOTA FIL EXTERNO EM PMC ESP. 3CM, ACERTEADO COM ARGAMASSA (FORNECIMENTO E ASSEITAMENTO)	M2	34,02	112,90	3.840,86	1.027,43	4.868,29
7.3	SEINFRA	C4346	CORRIMÃO DUPLA ALTURA EM AÇO INOX DIAM 1 1/2"	M	33,20	413,14	13.716,28	3.694,10	17.410,38
8.0			PINTURA				1.570,13	420,01	1.990,14
8.1	SEINFRA	C2667	VERNIZ 3 DEMÃOS EM ESQUADRIAS DE MADEIRA	M2	72,19	21,75	1.570,13	420,01	1.990,14
9.0			URBANIZAÇÃO/PAVIMENTAÇÃO				49.759,92	13.310,72	63.070,64
9.1			PAVIMENTAÇÃO						
9.1.1	SEINFRA	C0267	BANQUETA/ MEIO FIO DE CONCRETO PRÉ-MOLDADO (1,00x0,25x0,15m)	M	113,04	40,08	4.530,64	1.211,95	5.742,59
9.1.2	SEINFRA	C5926	PISO INTERTRAVADO TIPO TIJOLINHO (20 X 10 X 4CM), CINZA - COMPACTAÇÃO MECANIZADA	M2	433,81	40,83	17.712,46	4.738,08	22.450,54
9.1.3	SEINFRA	C1325	PISO RÚSTICO DE CONCRETO RIPADO (1.00X1,00)m JUNTAS= 10cm ESP.= 8cm	M2	26,50	87,36	2.315,04	619,27	2.934,31
9.2			URBANIZAÇÃO						
9.2.1			BANCO DE ALVENARIA E MADEIRA						
9.2.1.1	SEINFRA	C0069	ALVENARIA DE TIJOLO REFRAATARIO 1 VEZ C/ARGAMASSA 1:4+100 Kg CIMENTO	M2	13,92	514,86	7.166,85	1.917,13	9.083,98
9.2.1.2	SEINFRA	C2407	PRANCHA EM MADEIRA DE LEI	M3	0,68	1.831,73	1.245,58	331,99	1.577,57
9.2.2			CARAMANCHÃO						
9.2.2.1	SEINFRA	C2678	VIGA DE MADEIRA MACIÇA 6" X 3"	M	117,80	59,15	6.967,87	1.863,91	8.831,78
9.2.2.2	SEINFRA	C3721	VIGA DE MADEIRA MACIÇA 10" X 4"	M	64,80	133,59	8.656,63	2.315,65	10.972,28
9.2.3			LIXEIRAS						
9.2.3.1	SEINFRA	C3451	LIXEIRA EM FIBRA DE VIDRO CAP=40L e DIAM=35cm	UN	4,00	291,21	1.164,84	311,59	1.476,43
10.0			PAISAGISMO				419,01	112,08	531,09
10.1	SEINFRA	C1439	GRAMA EM PLACAS E=6 CM FORNECIMENTO E PLANTIO	M2	24,22	17,30	419,01	112,08	531,09

P *

(S)



URUBOCA

GOVERNO MUNICIPAL

ESTADO DO CEARÁ

GOVERNO MUNICIPAL DE URUBOCA

SECRETARIA MUNICIPAL DE OBRAS PÚBLICAS, URBANISMO E DOS SERVIÇOS PÚBLICOS



ORÇAMENTO: REQUALIFICAÇÃO DA PRAÇA EDITE FERREIRA DE AQUINO
LOCALIZAÇÃO: LOCALIDADE DE BARREIROS

DATA: SETEMBRO/2021
BDI: 26,75%

PLANILHA ORÇAMENTÁRIA									
11.0			LIMPEZA				578,37	154,71	733,08
11.1	SEINFRA	C3447	LIMPEZA DE PISO EM ÁREA URBANIZADA	M2	494,33	1,17	578,37	154,71	733,08

CUSTO DA OBRA (MATERIAL + MÃO DE OBRA + BDI 26,75%)

RS

154.71

A ORIGEM DOS PREÇOS UNITÁRIOS DESTA PLANILHA É DA TABELA 027.1 - EINFRA COM DESONERAÇÃO, SINAPI 02/2021 DESONERADA, COMPOSIÇÕES PRÓPRIAS E BDI DE 26,75%.

RENAN ROCHA AQUINO
ENGENHEIRO CIVIL
CREA-CE 54.164-D



* P
Ⓢ



URUOCA
GOVERNO MUNICIPAL



ESTADO DO CEARÁ
GOVERNO MUNICIPAL DE URUOCA
SECRETARIA DE OBRAS PÚBLICAS, URBANISMO E DOS SERVIÇOS PÚBLICOS



ORÇAMENTO: REQUALIFICAÇÃO DA PRAÇA EDITE FERREIRA DE AQUINO
LOCALIZAÇÃO: LOCALIDADE DE BARREIROS

		MEMORIAL DE CÁLCULO			
ITEM	FONTE	CÓDIGO	DESCRIÇÃO DOS SERVIÇOS	DIMENSÕES	MEMÓRIA DE CÁLCULO
1.0 SERVIÇOS PRELIMINARES					
1.1	SEINFRA	C2937	PLACAS PADRÃO DE OBRA	COMPRIMENTO ALTURA	3m 0,2m
1.2	SEINFRA	C2939	RETIRADA DE PAVIMENTAÇÃO EM BLOCO DE CONCRETO	ÁREA DE PISO A SER DEMOLIDO	481,82m ²
2.0 PAREDES E PAINÉIS					
2.1	SEINFRA	C0328	ATERRO C/COMPACTAÇÃO MECÂNICA E CONTROLE, MAT. DE AQUISIÇÃO	ÁREA DO INTERTRAVADO ALTURA DO ATERRO	433,81m ² 0,10m
2.2	SEINFRA	C1286	ESCAVAÇÃO MANUAL, CAMPO ABERTO EM TERRA ATÉ 2M	PERÍMETRO DO CONCRETO CICLÓPICO ALTURA DO CONCRETO CICLÓPICO LARGURA DO CONCRETO CICLÓPICO ÁREA DE FUNDAÇÃO DO CARAMANCHÃO ALTURA DA FUNDAÇÃO DO CARAMANCHÃO QUANTIDADE DE PILARES DO CARAMANCHÃO	54,6m 0,30m 1,40m 0,25m ² 0,40m 3,00
3.0 PAREDES E PAINÉIS					
3.1	SEINFRA	C0499	CONCRETO C/CILOSIO F10C15 MPa COM AGREGADO ARGAMASSA	LARGURA ALTURA PERÍMETRO ÁREA DA FUNDAÇÃO DO CARAMANCHÃO ALTURA DA FUNDAÇÃO DO CARAMANCHÃO QUANTIDADE DE PILARES DO CARAMANCHÃO	1,00m 0,20m 2,00m 0,20m ² 0,40m 3,00
3.2	SEINFRA	C0492	ALVENARIA DE EMBASAMENTO EM TIJOLO CERÂMICO FURADO C/ ARGAMASSA CIMENTO E AREIA 1:4	LARGURA ALTURA 01 ALTURA 02 PERÍMETRO 01 PERÍMETRO 02	0,20m 0,40m 0,50m 3,0m 14,60m
3.3	SEINFRA	C0269	ANEL DE IMPERMEABILIZAÇÃO CARMAÇÃO EM FERRO	LARGURA ALTURA PERÍMETRO	1,00m 0,20m 54,60m
3.4	SEINFRA	C0495	GRANITO POLIDO E=2cm, CINZA, ARGAMASSA DE CIMENTO E AREIA 1:4, C/ REJUNTAMENTO	LARGURA PERÍMETRO	0,10m 79,70m
4.0 REVESTIMENTO					
4.1	SEINFRA	C0976	CHAPISCO C/ ARGAMASSA DE CIMENTO E AREIA S/PENEIRAR TRAÇO 1:3. ESP. = 5mm P/ PAREDE	ALTURA 01 PERÍMETRO 01 ALTURA 02 PERÍMETRO 02 LARGURA SUPERIOR PERÍMETRO SUPERIOR	0,20m 35,60m 0,36m 19,60m 0,20m 54,60m
4.2	SEINFRA	C3495	REBOCO C/ ARGAMASSA DE CIMENTO E AREIA S/ PENEIRAR, TRAÇO 1:3	ALTURA 01 PERÍMETRO 01 ALTURA 02 PERÍMETRO 02 LARGURA SUPERIOR PERÍMETRO SUPERIOR	0,20m 35,60m 0,36m 19,60m 0,40m 14,60m
5.0 INSTALAÇÕES ELÉTRICAS					
5.1 FIOS, CABOS E ACESSÓRIOS					
5.1.1	SEINFRA	C0574	CABO EM PVC 1000V 4MM ²	QUANTIDADE CABO 1000V (F N T) CABO 1000V (F N T) CABO 1000V (F N T) ATERRAMENTO LIGAÇÃO ALIMENTAÇÃO - OGD (F N)	15,95m 52,36m 14,62m 1,2m 14,62m
5.1.2	SEINFRA	C0536	CABO EM PVC 1000V 6MM ²	LIGAÇÃO ALIMENTAÇÃO - OGD (F N)	14,62m
5.1.3	SEINFRA	C1167	ELETRODUTO PVC ROSC. D= 32mm (1")	COMPRIMENTO DA TUBULAÇÃO	52,36m
5.1.4	SEINFRA	C1158	ELETRODUTO PVC ROSC. D= 40mm (1 1/4")	COMPRIMENTO DA TUBULAÇÃO	14,62m
5.2 BASES, CHAVES E DISJUNTORES					
5.2.1	SEINFRA	C1192	DISJUNTOR MONOPOLAR EM QUADRO DE DISTRIBUIÇÃO 10A	QUANTIDADE	3
5.2.2	SEINFRA	C1395	DISJUNTOR MONOPOLAR EM QUADRO DE DISTRIBUIÇÃO 20A	QUANTIDADE	1
5.2.3	SEINFRA	C3572	HASTE DE FERRO GALVANIZADO 1.20m PARA ATERRAMENTO (MUTIRÃO MISTO)	QUANTIDADE	2
5.2.4	SEINFRA	C3511	CONECTOR DE ATERRAMENTO TIPO K2C17-10mm BURDY	QUANTIDADE	2
5.2.5	SEINFRA	C3531	CAIXA EM ALVENARIA (40X40X60cm) DE 1/2 TIJOLO COMUM, TAPADO DE BOTA E TAMP. DE CONCRETO	QUANTIDADE	8
5.3 QUADROS / CAIXAS					
5.3.1	SEINFRA	C0497	QUADRO DE DISTRIBUIÇÃO DE LUZ EMBUIR ATÉ 12 DIVISÓIS 20/20,0,0,5mm C/ BARRAMENTO	QUANTIDADE	1
5.3.2	SEINFRA	C0495	MUTIRÃO MISTO - MINI PASTE H=1,50m REX MOULO ROLIANA	QUANTIDADE	1
5.3.3	SEINFRA	C3578	MUTIRÃO MISTO - QUADRO DE MEDIÇÃO PADRÃO CDEJCE	QUANTIDADE	1

Handwritten signatures and initials at the bottom right of the page.

ORÇAMENTO: REQUALIFICAÇÃO DA PRAÇA EDITE FERREIRA DE AQUINO
LOCALIZAÇÃO: LOCALIDADE DE BARREIROS

MEMORIAL DE CÁLCULO						
5.4.4	SEMPER	C3112	POSTE DE PAVIMENTAÇÃO S/POTENCIA INSTALADA ATÉ 5KV	QUANTIDADE	1	1,00
5.4			LAMPADAS E LUMINARIAS			
5.4.4	SEMPER	C3112	POSTE DE CONCRETO CIRCULAR RESISTENCIA NOMINAL 100K e H=10 COM 4 COM QUATRO LUMINARIAS 110/300W	QUANTIDADE	1	1,00
6.0			INSTALAÇÕES HIDROSANITÁRIAS			
6.1	SEMPER	C3601	CAIXA EM ALVENARIA (40X40X60cm) DE 1/2 TIJOLO COMUM, LASTRO DE BRITA E TAMPA DE CONCRETO	QUANTIDADE	1	1,00
6.2	SEMPER	C3143	PONTO HIDRÁULICO, MATERIAL E EXECUÇÃO	QUANTIDADE	1	1,00
7.0			ACESSIBILIDADE			
7.1	SEMPER	C3149	REGULARIZAÇÃO DE BASE C/ ARGAMASSA CIMENTO E AREIA SI PENEIRAR, IRAÇO 1:4 - ESP= 3cm	ÁREA DO PODOTÁTIL	34,02m²	34,02m²
7.2	SEMPER	C4624	PISO PODOTÁTIL EXTERNO EM PMC ESP. 3CM, ASSENTADO COM ARGAMASSA (FORNECIMENTO E ASSENTAMENTO)	ÁREA DO PODOTÁTIL	34,02m²	34,02m²
7.3	SEMPER	C4636	CORRIMÃO DUPLA ALTURA EM AÇO INOX DIAM 1 1/2	COMPRIMENTO 01 COMPRIMENTO 02 COMPRIMENTO 03 LADOS	0,50m 5,60m 4,50m 2	6,50 x 2 + 5,60 x 2 + 4,50 x 2
			PINTURA			
			QUANTIDADE DE VIGAS (6 X 3")		38	
			PERÍMETRO DE VIGAS (6 X 3")		0,18m	
			COMPRIMENTO DE VIGAS (6 X 3")		1,00m	
			QUANTIDADE DE VIGAS (10 X 4")		4	
			PERÍMETRO DE VIGAS (10 X 4")		0,24m	
			COMPRIMENTO DE VIGAS (10 X 4")		4,50m	
			PERÍMETRO DOS PILARES (10 X 4")		0,24m	
			QUANTIDADE DE PILARES		4	
			QUANTIDADE DE VIGAS NOROCCIDENTAIS		2	
			ALTEURA DOS PILARES		4,50m	
			QUANTIDADE DE PRANCHAS (3,00m)		2	
			QUANTIDADE DE PRANCHAS (3,75m)		1	
			QUANTIDADE DE PRANCHAS (3,50m)		1	
			PERÍMETRO DA SEÇÃO DAS PRANCHAS		0,10m²	
9.0			URBANIZAÇÃO/PAVIMENTAÇÃO			
9.1			PAVIMENTAÇÃO			
9.1.1	SEMPER	C3147	BANDEIJA MPIO FIO DE CONCRETO PRÉ MOLDADO (1,00x1,25x0,15m)	PERÍMETRO DO MIO FIO	413,04m	11,10m²
9.1.2	SEMPER	C3138	PISO INTERTRAVADO TIPO TJOLINHO (20 X 10 X 4CM) CINZA - COMPACTAÇÃO MECANIZADA	ÁREA DE INTERTRAVADO CINZA	433,81m²	433,81m²
9.1.3	SEMPER	C3137	PISO RÚSTICO DE CONCRETO RIPADO (1,00x1,00m) JUNTAS= 10cm ESP.= 8cm	ÁREA DA RAMPÁ	26,50m²	26,50m²
9.2			URBANIZAÇÃO			
9.2.1			BANCO DE ALVENARIA E MADEIRA			
9.2.1.1	SEMPER	C3050	ALVENARIA DE TIJOLO REFRATÁRIO 1 VEZ C/ARGAMASSA 1:4+100 Kg CIMENTO	ALTURA BANCO 01 LARGURA BANCO 01 QUANTIDADE DE BANCOS 01 QUANTIDADE DE MURETAS POR BANCO 01 ALTURA BANCO 02 LARGURA BANCO 02 QUANTIDADE DE BANCOS 02 QUANTIDADE DE MURETAS POR BANCO 02 PERÍMETRO INTERNO BANCO 02	0,50m 0,80m 2 3 0,50m 0,60m 2 2 1,20m	(0,50 x 0,60 x 2 x 3) + (0,50 x 0,60 x 2 x 2) + (0,50 x 0,60 x 2 x 2)
9.2.1.2	SEMPER	C3137	PRANCHAS EM MADEIRA DE ECI	QUANTIDADE DE PRANCHAS (3,00m) QUANTIDADE DE PRANCHAS (3,75m) QUANTIDADE DE PRANCHAS (3,50m) ALTEURA DA PRANCHAS LARGURA DA PRANCHAS	2 1 1 3,00m 0,60m	(2 x 3,00 x 3) + (1 x 3,75 x 3) + (1 x 3,50 x 3)
9.2.2			CARAMANCHÃO			
9.2.2.1	SEMPER	C3143	VIGA DE MADEIRA MACIÇA 6" X 3"	QUANTIDADE DE VIGAS (6 X 3") QUANTIDADE DE CARAMANCHÕES	2 2	1,00m²
9.2.2.2	SEMPER	C3121	VIGA DE MADEIRA MACIÇA 10" X 4"	QUANTIDADE DE VIGAS 4,60m QUANTIDADE DE PILARES ALTEURA DOS PILARES QUANTIDADE DE VIGAS POR PILARES QUANTIDADE DE CARAMANCHÕES	2 4 4,60m 2 2	(2 x 4,60 x 3) + (0,50 x 2 x 4)
9.2.3			LIXEIRAS			
9.2.3.1	SEMPER	C3461	LIXEIRA EM FIBRA DE VIDRO CAP =40L e DIAM.=35cm	QUANTIDADE	4	4,00
10.0			PAISAGISMO			
10.1	SEMPER	C1430	GRAMA EM PLACAS E=6 CM FORNECIMENTO E PLANTIO	ÁREA DE GRAMA	24,22m²	24,22m²

Handwritten signatures and initials at the bottom right of the page.

PMU
Fls. 40
Ass: [Signature]

OBJETIVO: REQUALIFICAÇÃO DA PRAÇA EDITE FERREIRA DE AQUINO
LOCALIZAÇÃO: LOCALIDADE DE BARREIROS

DATA: SETEMBRO/2011

MEMORIAL DE CALCULO					
11.0			LIMPEZA		
11.1	SERVIÇOS	03247	LIMPEZA DE PISO EM ÁREA URBANIZADA	ÁREA DE PISO INTERTRAVADO ÁREA PISO CIMENTADO ÁREA PISO PODOTÁTIL	433,81m ² 26,50m ² 34,02m ²
					494,33 + 26,50 + 34,02

[Signature]
 REHAN ROCHA AQUINO
 ENGENHEIRO CIVIL
 CREA-CE 54 19611

COMISSÃO PERMANENTE DE LICITAÇÃO DE URUOCA-CE
 Fls. 221
 Ass. [Signature]

✕
 [Signature]



ESTADO DO CEARÁ
GOVERNO MUNICIPAL DE URUOCA
SECRETARIA DE OBRAS PÚBLICAS, URBANISMO E DOS SERVIÇOS PÚBLICOS

*
D

ORÇAMENTO: REQUALIFICAÇÃO DA PRAÇA EDITE FERREIRA DE AQUINO
LOCALIZAÇÃO: LOCALIDADE DE FARREIROS
DATA: SETEMBRO/2021

ITEM	DESCRIÇÃO DOS SERVIÇOS	CRONOGRAMA FÍSICO-FINANCEIRO											
		TOTAL		30 DIAS		60 DIAS		90 DIAS		120 DIAS		150 DIAS	
		%	RS	%	RS	%	RS	%	RS	%	RS	%	RS
1.0	SERVICIOS PRELIMINARES	4,84%	7.479,95	100,00	7.479,95								
2.0	MOVIMENTO DE TERRA	3,49%	5.391,18	100,00	5.391,18								
3.0	PAREDES E PAINÉIS	6,83%	10.583,96	50,00	5.291,98	50,00	5.291,98						
4.0	REVESTIMENTO	0,83%	1.289,29	25,00	322,32	25,00	322,32	25,00	322,32	25,00	322,32		
5.0	INSTALAÇÕES ELÉTRICAS	25,64%	39.623,22	20,00	7.924,64			40,00	15.849,29	30,00	11.886,97	10,00	3.962,32
6.0	INSTALAÇÕES HIDRÁULICAS	0,39%	600,21			100,00	600,21						
7.0	ACESSIBILIDADE	15,03%	23.216,95			50,00	11.608,48	50,00	11.608,48				
8.0	PINTURA	1,29%	1.990,14							50,00	995,07	50,00	995,07
9.0	URBANIZAÇÃO/PAVIMENTAÇÃO	40,82%	63.070,68			25,00	15.767,67	25,00	15.767,67	25,00	15.767,67	25,00	15.767,67
10.0	PAISAGISMO	0,34%	531,09									100,00	531,09
11.0	LIMPEZA	0,47%	733,08									100,00	733,08
TOTAL SUPLES		100,00%	154.509,75	17,09%	26.410,08	21,74%	33.590,66	28,18%	43.547,76	18,75%	28.972,03	14,23%	21.989,23

RENAN ROCHA AQUINO
ENGENHEIRO CIVIL
CREA-CE: 54.164-D



URUOCA
GOVERNO MUNICIPAL



ESTADO DO CEARÁ
GOVERNO MUNICIPAL DE URUOCA
SECRETARIA DE OBRAS PÚBLICAS, URBANISMO E DOS SERVIÇOS PÚBLICOS



ORÇAMENTO: REQUALIFICAÇÃO DA PRAÇA EDITE FERREIRA DE AQUINO
LOCALIZAÇÃO: LOCALIDADE DE BARREIROS

DATA: SETEMBRO

COMPOSIÇÃO DE PREÇO UNITÁRIO 01: POSTE DE CONCRETO CIRCULAR, RESISTÊNCIA NOMINAL 200KG, H=10,00M, COM QUATRO LUMINÁRIAS LED 100W							
ITEM	FORTE	CODIGO	DESCRIÇÃO	UNID.	COEF	P.UNIT.	P.TOTAL
MATERIAIS							
1.1	SEINFRA	10199	BASE FUSIVEL DIAZED 25A. COMPLETA	UN	4,00	31,49	125,96
1.2	SEINFRA	10503	CELULA FOTOELETTRICA P/ LAMPADA 250W, C/ SUPORTE	UN	4,00	34,90	139,60
1.3	SEINFRA	11075	ELETRODUTO DE PVC RIGIDO 3/4"	M	10,00	3,50	35,00
1.2	SEINFRA	10278	BRAÇO METALICO P/ LUMINARIA	UN	4,00	24,6300	98,52
1.6	SEINFRA	11781	REATOR AFP P/ LAMP. V. MERCURIO 250 W	UN	4,00	84,51	338,04
1.7	SEINFRA	18438	CABO CORDPLAST (CABO PP) 3 x 2,50 mm²	M	10,00	3,95	39,50
1.8	SINAPI(02/2021)	42246	LUMINARIA DE LED PARA ILUMINACAO PUBLICA, DE 68 W ATE 97 W, INVOLUCRO EM ALUMINIO OU ACO INOX	UNID.	4,00	521,12	2084,48
TOTAL DE MATERIAS							2861,10
MÃO DE OBRA							
2.1	SEINFRA	10042	AJUDANTE DE ELETRICISTA	H	2,7000	16,7700	45,28
2.2	SEINFRA	12312	ELETRICISTA	H	4,6000	20,7700	95,44
TOTAL DE MÃO DE OBRA							140,72
MÃO DE OBRA + ENCARGOS SOCIAIS (83,85%)							117,81
SERVIÇOS							
3.1	SEINFRA	C5033	POSTE DE CONCRETO CIRCULAR, RESISTÊNCIA NOMINAL 200KG, H=10,00M, PESO APROXIMADO DE 790 KG	UNID	1,0000	417,216	417,216
TOTAL DE SERVIÇOS							417,216
TOTAL GERAL							4172,16

RENAN ROCHA-AQUINO
ENGENHEIRO CIVIL
CREA-CE: 54.164/D

Handwritten initials and marks at the bottom right of the page.

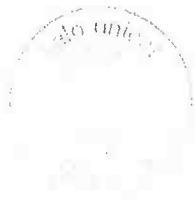

URUOCA
GOVERNO MUNICIPAL

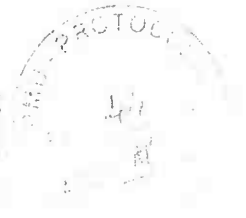

SECRETARIA MUNICIPAL DE OBRAS PÚBLICAS,
URBANISMO E DOS SERVIÇOS PÚBLICOS

OBRA: REQUALIFICAÇÃO DA PRAÇA EDITE FERREIRA DE AQUINO
LOCAL: LOCALIDADE DE BARREIROS



ENCARGOS SOCIAIS – SEINFRA 0,27



GOVERNO DO
ESTADO DO CEARÁ
Secretaria da Infraestrutura

ENCARGOS SOCIAIS - HORISTAS E MENSALISTAS - TABELA SEINFRA 027.1 (DESONERADA) E 027					
CÓDIGO	DESCRIÇÃO	TABELA 027.1		TABELA 027	
		HORISTAS %	MENSALISTAS %	HORISTAS %	MENSALISTAS %
A	ENCARGOS SOCIAIS BÁSICOS	16,84	16,80	34,80	36,80
A1	INSS	11,33	11,30	23,30	24,30
A2	FGTS	5,51	5,50	11,50	12,50
A3	SEINFRA	0,00	0,00	0,00	0,00
A4	INSS-FR	0,00	0,00	0,00	0,00
A5	SEINFRA-E	0,00	0,00	0,00	0,00
A6	SALÁRIO ELIGIBILIDADE	0,00	0,00	0,00	0,00
A7	SEGURO DE ACIDENTES	0,00	0,00	0,00	0,00
A8	FUNDO	0,00	0,00	0,00	0,00
B	ENCARGOS SOCIAIS COM INCIDÊNCIA DE A	44,41	18,46	44,41	18,46
B1	DEBÍTIOS SEMANAL REMUNERADO	17,34	0,00	17,34	0,00
B2	FÉRIAS 13	0,74	0,00	0,74	0,00
B3	ADICION. ENFERMIDADE	0,00	0,00	0,00	0,00
B4	13º SALÁRIO	10,60	0,00	10,60	0,00
B5	LICENÇA PATERNIDADE	0,07	0,06	0,07	0,06
B6	FALTAS JUSTIFICADAS	0,72	0,06	0,72	0,06
B7	DIAS DE FÉRIAS	1,85	0,00	1,85	0,00
B8	ADICION. ACIDENTE DE TRABALHO	0,11	0,06	0,11	0,06
B9	FÉRIAS 13 ADICION.	0,01	0,00	0,01	0,00
B10	SALÁRIO MATERNIDADE	0,07	0,06	0,07	0,06
C	ENCARGOS SOCIAIS COM INCIDÊNCIA DE A	14,71	11,30	14,71	11,30
C1	ADICION. INCIDÊNCIA	0,00	0,00	0,00	0,00
C2	ADICION. INCIDÊNCIA	0,00	0,00	0,00	0,00
C3	FÉRIAS 13 INCIDÊNCIA	4,01	0,00	4,01	0,00
C4	DEFICITO DE FÉRIAS COM 13ª FÉRIAS	0,00	0,00	0,00	0,00
C5	INCIDÊNCIA ADICIONAL	0,46	0,00	0,46	0,00
D	REINCIDÊNCIAS DE UM GRUPO SOBRE O OUTRO	7,91	3,12	16,82	6,43
D1	REINCIDÊNCIA DE GRUPO A SOBRE GRUPO B	7,43	0,77	16,34	6,07
D2	REINCIDÊNCIA DE GRUPO A SOBRE ANEXO FÉRIAS TRABALHADO E REINCIDÊNCIA DO FGTS SOBRE ANEXO FÉRIAS INCIDÊNCIA	0,48	0,35	0,48	0,37
TOTAL (A+B+C+D)		83,95	47,76	112,76	71,07

Handwritten marks: a star, the letter 'P', and a circled '10'.



URUOCA
GOVERNO MUNICIPAL

SECRETARIA MUNICIPAL DE OBRAS PÚBLICAS,
URBANISMO E DOS SERVIÇOS PÚBLICOS



ENCARGOS SOCIAIS – SINAPI

SINAPI - Cálculos e Parâmetros

Apêndice 6 – Encargos Sociais – Ceará

CÓDIGO	DESCRIÇÃO	HORISTA		MENSALISTA	
		%	%	%	%
A1	INSS	0,00%	0,00%	20,00%	20,00%
A2	SESI	1,50%	1,50%	1,50%	1,50%
A3	SENAT	1,00%	1,00%	1,00%	1,00%
A4	INCRAN	0,20%	0,20%	0,20%	0,20%
A5	SEBRAE	0,60%	0,60%	0,60%	0,60%
A6	Sistema Ficaçati	1,50%	1,50%	1,50%	1,50%
A7	Seguro Garantia Acidentes de Trabalho	1,00%	1,00%	1,00%	1,00%
A8	FGTS	8,00%	8,00%	4,00%	8,00%
A9	SARFUT	10,00%	10,00%	6,00%	10,00%
A	Total	16,80%	16,80%	36,80%	36,80%
B1	Previdência Social Benefícios de Férias	0,71%	0,71%	0,71%	0,71%
B1	Férias - Empresa/Ordem	0,87%	0,87%	0,87%	0,87%
B4	13º Salário	10,89%	0,33%	10,89%	0,33%
B5	Terço de Férias/Ordem	0,17%	0,06%	0,07%	0,06%
B6	Faltas Justificadas	0,72%	0,16%	0,72%	0,16%
B7	Grat. de Chamada	1,52%	Não Incide	1,52%	Não Incide
B8	Auxílio Acidente de Trabalho	0,21%	0,05%	0,11%	0,05%
B9	Férias Gozadas	6,71%	0,73%	6,71%	0,73%
B10	Salário Maternidade	0,03%	0,01%	0,03%	0,03%
B	Total	44,41%	16,46%	44,41%	16,46%
C1	Aviso Prévio Indenizado	5,40%	4,17%	5,40%	4,17%
C2	Aviso Prévio Trabalhado	0,13%	0,10%	0,13%	0,10%
C3	Férias Indenizadas	4,89%	3,75%	4,89%	3,75%
C4	Deposito Rescisão Sem Justa Causa	1,90%	2,03%	1,90%	3,03%
C5	Indenização Adicional	0,45%	0,35%	0,45%	0,35%
C	Total	14,73%	11,38%	14,73%	11,38%
D1	Rescisão de Grupo A sobre Grupo B	7,45%	2,77%	16,34%	6,06%
D2	Trabalhado e Rescisão do FGTS sobre Aviso Prévio Indenizado	0,45%	0,35%	0,45%	0,35%
D	Total	7,91%	3,12%	16,82%	6,41%

Uruoca/CE, 14 de Setembro de 2021

RENAN ROCHA AQUINO
ENGENHEIRO CIVIL
CREA-CE 54.164-D

X
P (P)

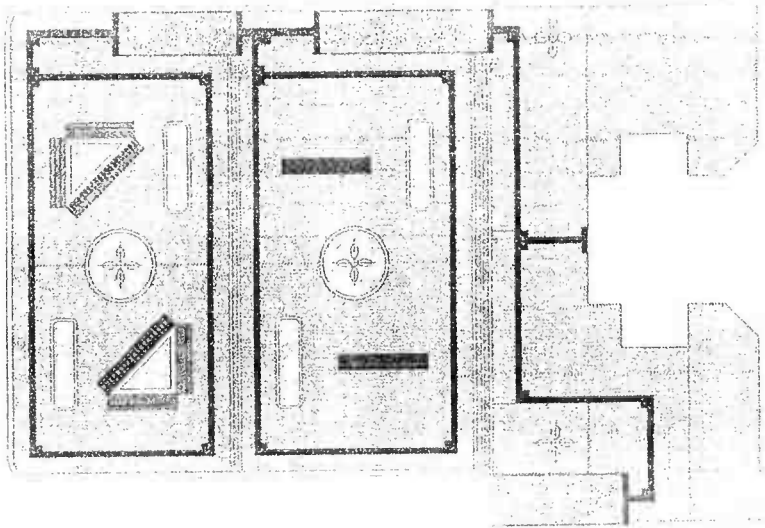

01 PLANO GERAL
ESCALA: 1:50

Renan Rocha AM
Engenheiro
CREA-CE: 54.184-D
CPF: 029.082.193-08
RNP: 081.556.192-2

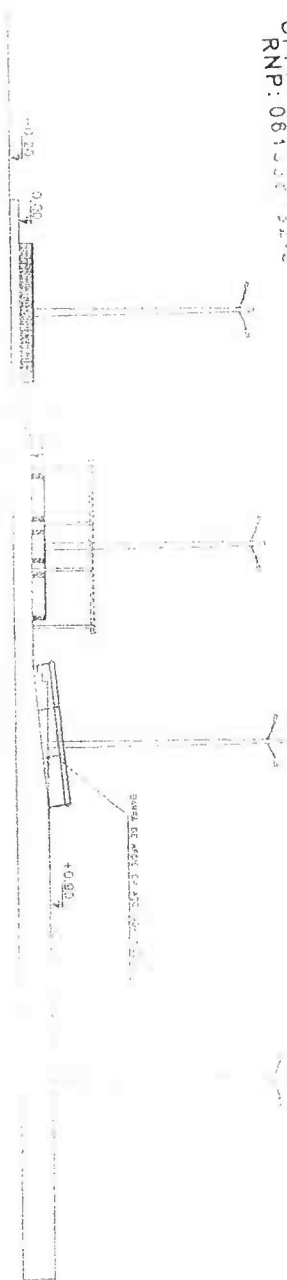

02 ELEVACÃO
ESCALA: 1:50

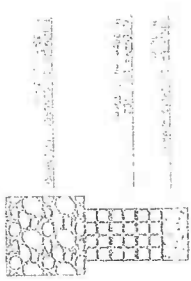

04 DETALHE DE PAREDE PERIFÉRICA
ESCALA: 1:10

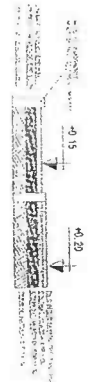

05 DETALHE DE PAREDE
ESCALA: 1:10

03 PLANO GERAL
ESCALA: 1:50

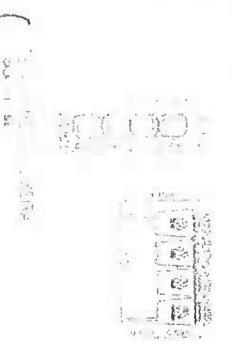

07 DETALHE DE PAREDE
ESCALA: 1:10



ESTADO DO CEARÁ
GOVERNO MUNICIPAL DE
URUOCA

COMISSÃO PERMANENTE DE
LICITAÇÃO



ANEXO III - MODELO DE DECLARAÇÃO DE VISITA AO LOCAL DA OBRA

(PAPEL TIMBRADO DA PROPONENTE)

Local e data

À Comissão Permanente de Licitação

Uruoca-CE

Ref.: TOMADA DE PREÇOS Nº

Prezados Senhores,

Pelo presente declaramos expressamente que esta empresa através de seu responsável técnico visitou o local e a região onde serão executadas as obras referenciadas, e tomou conhecimento de todas as informações e das condições locais que possam influir direta ou indiretamente na execução das mesmas. Outrossim, declaramos que estamos de pleno acordo com todas as condições estabelecidas no Edital da licitação e seus anexos.

Atenciosamente,

.....
FIRMA PROPONENTE / CNPJ

TCECEARÁ
SUSTENTÁVEL

①
D *

GOVERNO MUNICIPAL DE URUOCA

Rua João Rodrigues, Nº 173, Centro, Uruoca-CE • CEP: 62460-000

• www.uruoca.ce.gov.br Email: pmulicitacao@hotmail.com

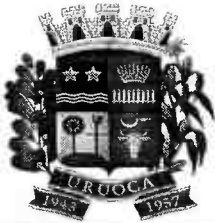

ANEXO IV- MODELO DE DECLARAÇÃO –EMPREGADOR PESSOA JURÍDICA

(PAPEL TIMBRADO DA PROPONENTE)

À Comissão Permanente de Licitação

Uruoca-CE

Ref.: TOMADA DE PREÇOS Nº

DECLARAÇÃO

(Nome da Empresa)

CNPJ/MF Nº _____, sediada (Endereço Completo), declaro que não possuímos, em nosso Quadro de Pessoal, empregados menores de 18 (dezoito) anos em trabalho noturno, perigoso ou insalubre e em qualquer trabalho, menores de 16 (dezesseis) anos, salvo na condição de aprendiz, a partir de 14 (quatorze) anos, em observância à Lei Federal nº 9854, de 27.10.99, que acrescentou o inciso V ao art. 27 da Lei Federal nº 8666/93.

OBS.

- 1) Esta declaração deverá ser emitida em papel timbrado da empresa proponente e carimbada com o número do CNPJ.
- 2) Se a empresa licitante possuir menores de 14 anos aprendizes deverá declarar essa condição.

(Local e Data)

(Nome e Número da Carteira de Identidade do Declarante)

E



ANEXO V - MODELO DE CARTA DE FIANÇA BANCÁRIA

GARANTIA DE EXECUÇÃO DO CONTRATO

(PAPEL TIMBRADO DA INSTITUIÇÃO FINANCEIRA)

Local e data

À Prefeitura Municipal de Uruoca

Uruoca-CE

Ref.: TOMADA DE PREÇOS Nº

Prezados Senhores

Pela presente Carta de Fiança, o Banco XXXXXXXX, com sede na rua XXXXXXXX, CNPJ nº XXXXXXXX, por si diretamente e seus sucessores, se obriga perante a Prefeitura Municipal de Uruoca, em caráter irrevogável e irretroatável como fiador solidário e principal pagador, com expressa renúncia ao benefício estatuído no artigo 827 do Código Civil Brasileiro, da firma XXXXXXXX, com sede na rua XXXXXXXX, CNPJ nº XXXXXXXX, da importância de R\$ XXXXXX (XXXXXXXXXXXXXXXX), correspondente a XX (XXXXXX por cento) do valor do Contrato, a qual será reajustada a partir da data de entrega dos Documentos de Habilitação e Propostas Comerciais da **TOMADA DE PREÇOS Nº xxxxxx**, na mesma periodicidade e fórmula de reajuste constante do Contrato nº _____, datado de XXXXXXXX.

A presente fiança é prestada para o fim específico de garantir o cumprimento, por parte de nossa afiançada, das obrigações estipuladas no Contrato antes referido, celebrado, por nossa afiançada e a Prefeitura Municipal de Uruoca.

Por força da presente fiança e em consonância com o Contrato acima indicado, obriga-se este Banco a pagar a Prefeitura Municipal de Uruoca, no prazo de 24 (vinte e quatro) horas, contado do simples aviso que pela mesma lhe for dado, até o limite do valor fixado acima, quaisquer importâncias cobertas por esta fiança.

Esta garantia vigorará pelo prazo superior a XX (XXXXX) dias do prazo do contrato acima mencionado e seu(s) aditamento(s), até a extinção de todas as obrigações assumidas por nossa afiançada através do referido Contrato. Na ocorrência de acréscimo contratual de valor, o valor desta garantia será aditado no valor proporcional ao montante acrescido ao contrato.

(Handwritten initials)

GOVERNO MUNICIPAL DE URUOCA

Rua João Rodrigues, Nº 173, Centro, Uruoca-CE • CEP: 62460-000

• www.uruoca.ce.gov.br Email: pmulicitacao@hotmail.com



ESTADO DO CEARÁ
GOVERNO MUNICIPAL DE
URUOCA
COMISSÃO PERMANENTE DE
LICITAÇÃO



Nenhuma objeção ou oposição da nossa afiançada será admitida ou invocada por este Banco para o fim de escusar do cumprimento da obrigação assumida neste ato e por este instrumento perante a Prefeitura Municipal de Uruoca

Declara, ainda, este Banco fiador, que a presente fiança está devidamente contabilizada e que satisfaz às determinações do Banco Central do Brasil e aos preceitos da legislação bancária aplicáveis e que os signatários deste instrumento estão autorizados a prestar a presente fiança. Declara, finalmente, que está autorizado pelo Banco Central do Brasil a expedir Carta de Fiança e que o valor do presente se contém dentro dos limites que lhe são autorizados pela referida entidade federal

A presente fiança foi emitida em 01 (uma) única via

Local e data

Nome do Representante Legal

(Reconhecer a firma)

Nome do Representante Legal

(Reconhecer a firma)

TCECEARÁ
SUSTENTÁVEL

Handwritten initials and a mark resembling an 'X' or a signature.



ESTADO DO CEARÁ
GOVERNO MUNICIPAL DE
URUOCA

COMISSÃO PERMANENTE DE
LICITAÇÃO



ANEXO VI - MODELO DE FICHA DE DADOS DO REPRESENTANTE LEGAL

Dados pessoais do(s) representante(s) e/ou procurador(es) da futura contratada, indicando(s) para assinatura do contrato:

NOME:

NACIONALIDADE:

ESTADO CIVIL:

PROFISSÃO:

RG:

CPF:

DOMICILIO:

CIDADE:

UF:

TELEFONE:

EMAIL:

TCECEARÁ
SUSTENTÁVEL

① ✕
✕



ANEXO VII - MODELO DE DECLARAÇÃO DE MICROEMPRESA OU EMPRESA DE PEQUENO PORTE

DECLARO, sob as penas da lei, sem prejuízo das sanções e multas previstas neste ato convocatório, que a empresa _____ (denominação da pessoa jurídica), CNPJ nº _____ endereço _____, receita bruta no valor de R\$ _____, é Microempresa ou Empresa de Pequeno Porte, nos termos do enquadramento previsto na Lei Complementar nº 123, de 14 de dezembro de 2006, cujos termos declaro conhecer na íntegra, estando apta, portanto, a exercer o direito de preferência como critério de desempate no procedimento licitatório da **TOMADA DE PREÇOS N. 0041709.2021**, realizada pela Prefeitura Municipal de Uruoca

Nome e assinatura do representante

RG nº

TCE CEARÁ
SUSTENTÁVEL

X P



ANEXO VIII - MODELO DE CARTA DE PROPOSTA COMERCIAL

(PAPEL TIMBRADO DA PROPONENTE)

Local e data

À Comissão Permanente de Licitação

Uruoca-CE

Ref.: TOMADA DE PREÇOS N°. **0041709.2021**

Prezados Senhores;

Apresentamos a V.Sas. nossa proposta para execução das obras objeto do Edital de TOMADA DE PREÇOS N° _____, pelo preço global de R\$ _____ (_____), com prazo de execução de _____ (_____) dias corridos.

Caso nos seja adjudicado o objeto da presente licitação, nos comprometemos a assinar o contrato no prazo determinado no documento de convocação, indicando para esse fim o Sr. _____, Carteira de Identidade n°. _____ expedida em ___/___/___, Órgão Expedidor _____ e CPF n°. _____, como representante legal desta empresa.

Informamos que o prazo de validade da nossa proposta é de _____ (_____) dias corridos, a contar da data de abertura da licitação.

Finalizando, declaramos que estamos de pleno acordo com todas as condições estabelecidas no Edital da licitação e seus anexos.

.....
FIRMA PROPONENTE / CNPJ

.....
REPRESENTANTE LEGAL / CPF



ANEXO IX - MINUTA DO CONTRATO

PROCESSO(S) Nº

CONTRATO Nº xxxxxxxxx

CONTRATO QUE ENTRE SI CELEBRAM A PREFEITURA MUNICIPAL DE URUOCA E A EMPRESA XXXXXXXXX, PARA OS FINS NELE INDICADOS.

O Município de Uruoca, pessoa jurídica de direito público interno, com sede à Rua João Rodrigues, 173 – Centro – Uruoca – CE – CEP 62.460-000, inscrito no CNPJ/MF sob o nº 07.667.926/0001-84 através da Secretaria de _____, representada por seu Ordenador de Despesas, Sr. _____ inscrito no CPF nº. denominada de **CONTRATANTE**, e, do outro lado, _____ com sede em _____, à _____ - Bairro _____, inscrita no CNPJ(M.F) sob o nº _____, neste ato representado por _____, ao fim assinado, doravante denominada de **CONTRATADA**, de acordo com o Edital de **Tomada de Preços n.º 0041709.2021**, em conformidade com o que preceitua a Lei Federal nº 8.666/93 e suas alterações posteriores, sujeitando-se os contratantes às suas normas e às cláusulas e condições a seguir ajustadas:

CLÁUSULA PRIMEIRA - DO FUNDAMENTO

O presente Contrato tem como fundamento a Lei Nº 8.666/93 e suas alterações, a **TOMADA DE PREÇOS Nº 0041709.2021** seus ANEXOS, devidamente homologada, a proposta da CONTRATADA, tudo parte integrante deste termo, independente de transcrição.

CLÁUSULA SEGUNDA - DO OBJETO

2.1. Constitui objeto deste a **CONTRATAÇÃO DE EMPRESA PARA PRESTAÇÃO DE SERVIÇOS NA REFORMA DOS CEMITERIOS E NA REQUALIFICAÇÃO DA PRAÇA EDITE FERREIRA DE AQUINO NA LOCALIDADE DE BARREIROS NO MUNICIPIO DE URUOCA-CE** de acordo com especificações contidas nos anexos do presente Edital. Em Regime de Empreitada por Preço global.

2.2. Os valores a serem licitados foram adquiridos na (tabela SEINFRA 27 –desonerada) além das demais composições de preços constantes na documentação anexa.

CLÁUSULA TERCEIRA - DO VALOR E DA FONTE DE RECURSOS

3.1. O valor global deste Contrato é de R\$ XXXXXXX (XXXXXXXXXXXX), a ser pago com recursos orçamentários do Tesouro Municipal, com a seguinte dotação orçamentária: **xxxxxxx e elemento de gasto: xxxxxxxx**

CLÁUSULA QUARTA – DO PRAZO



4.1. Os serviços, objeto desta licitação, deverão ser executados e concluídos dentro do prazo de **150 (cento e cinquenta) dias corridos**, contados a partir do 5º dia útil após a emissão da Ordem de Serviço, podendo ser prorrogado nos termos da Lei nº 8.666/93 e suas alterações.

4.2. Os pedidos de prorrogação deverão se fazer acompanhar de um relatório circunstanciado. Esses pedidos serão analisados e julgados pela fiscalização da Prefeitura Municipal de Uruoca.

4.3. Os pedidos de prorrogação de prazos serão dirigidos ao CONTRATANTE, até 10 (dez) dias antes da data do término do prazo contratual.

4.4. Os atrasos ocasionados por motivo de força maior ou caso fortuito, desde que notificados no prazo de 48 (quarenta e oito) horas e aceitos pelo CONTRATANTE, não serão considerados como inadimplemento contratual.

4.5. O prazo de vigência será de **150 (cento e cinquenta) dias corridos**, contados a partir do 5º dia útil após a emissão da Ordem de Serviço, podendo ser prorrogado de acordo com solicitação e acordo com as partes.

CLÁUSULA QUINTA - DOS PREÇOS E DO REAJUSTAMENTO

5.1. Os preços são firmes e irrevogáveis pelo período de 12 (doze) meses da apresentação da proposta. Caso o prazo exceda a 12 (doze) meses os preços contratuais serão reajustados, tomando-se por base a data da apresentação da proposta, pela variação dos índices constantes da revista "CONJUNTURA ECONÔMICA" (Índice Nacional da Construção Civil –INCC) editada pela Fundação Getúlio Vargas.

5.1.1. No cálculo dos reajustes se utilizará a seguinte fórmula:

$$R = V \left[\frac{I - I_0}{I_0} \right]$$

Onde:

R= Valor do reajuste procurado;

V= Valor contratual dos serviços a serem reajustados;

I₀= Índice inicial - refere-se ao mês da apresentação da proposta;

I= Índice final - refere-se ao mês de aniversário anual da proposta.

OBSERVAÇÃO: O FATOR deve ser truncado na quarta casa decimal, ou seja, desprezar totalmente da quinta casa decimal em diante.

CLÁUSULA SEXTA – DAS CONDIÇÕES DE PAGAMENTO



6.1. O pagamento será efetuado em até 30 dias da emissão da nota fiscal referente à medição atestada da contratada pela contratante. As medições deverão ser elaboradas pela CONTRATADA, de comum acordo com a fiscalização, referente aos serviços executados, até o dia 05 (cinco) de cada mês. As medições terão periodicidade mensal, entre os dias 01 (primeiro) e 30 (trinta) de cada mês, exceto a primeira que será elaborada no início dos serviços até o dia 30 (trinta) do mês corrente. A fiscalização atestará os serviços executados até o dia 30 (trinta) de cada mês.

6.2. A CONTRATADA se obriga a seguir as determinações da Secretaria Municipal de Obras Públicas, Urbanismo e Serviços Públicos, que normatiza, dentre outras coisas, sobre local, prazos e documentos necessários para compor o pedido de pagamento/medição encaminhado pela CONTRATADA.

6.3. A CONTRATADA se obriga a apresentar junto à fatura dos serviços prestados, cópia da quitação das seguintes obrigações patronais referente ao mês anterior ao do pagamento:

a) Recolhimento das contribuições devidas ao INSS (parte do empregador e parte do empregado), relativas aos empregados envolvidos na execução do objeto deste instrumento;

b) Recolhimento do FGTS, relativo aos empregados referidos na alínea anterior;

c) Comprovante de recolhimento do PIS e ISS, quando for o caso, dentro de 20 (vinte) dias a partir do recolhimento destes encargos;

d) Relação dos empregados utilizados nos serviços contratados assinada pela Fiscalização do Contrato;

e) Folha de pagamento relativa aos empregados utilizados nos serviços contratados.

f) Cópia da ART da obra; e

g) Cópia do CEI (Cadastro Específico do INSS).

6.4. A CONTRATADA deverá apresentar juntamente com cada medição Relatório Mensal sobre Segurança e Medicina do Trabalho da obra/frente de serviço, indicando, se for o caso, os acidentes ocorridos e respectivas providências tomadas, fiscalizações realizadas pela Superintendência Regional do Trabalho e resultados destas, bem como as inspeções de iniciativa da própria CONTRATADA.

6.5. O pagamento de cada fatura dependerá da apresentação dos documentos e quitações acima referidos.

6.6. O pagamento dos serviços será efetuado até o 30º (trigésimo) dia seguinte após a emissão da nota fiscal, desde que a documentação protocolada atenda aos requisitos estabelecidos neste Edital.

6.7. Nos casos de eventuais atrasos ou antecipações de pagamentos, haverá recomposição ou desconto com base nos juros de mora de 1% (um por cento) ao mês pro rata die, a partir da data do vencimento até a data do efetivo pagamento.

CLÁUSULA SÉTIMA – DAS CONDIÇÕES GERAIS DA PRESTAÇÃO DOS SERVIÇOS



7.1. A CONTRATADA estará obrigada a satisfazer os requisitos e atender a todas as exigências e condições a seguir estabelecidas:

- a) Recrutar pessoal habilitado e com experiência comprovada fornecendo ao CONTRATANTE relação nominal dos profissionais, contendo identidade e atribuição/especificação técnica;
- b). Executar a obra através de pessoas idôneas, assumindo total responsabilidade por quaisquer danos ou falta que venham a cometer no desempenho de suas funções, podendo a Secretaria Municipal de Obras Publicas, Urbanismo e Serviços Públicos solicitar a substituição daquela cuja conduta sejam julgadas inconvenientes;
- c) Substituir os profissionais nos casos de impedimentos fortuitos, de maneira que não se prejudiquem o bom andamento e a boa prestação dos serviços;
- d) Facilitar a ação da FISCALIZAÇÃO na inspeção da obra, prestando, prontamente, os esclarecimentos que forem solicitados pelo CONTRATANTE;
- e) Responder perante a CONTRATANTE, mesmo no caso de ausência ou omissão da FISCALIZAÇÃO, indenizando-a devidamente por quaisquer atos ou fatos lesivos aos seus interesses, que possam interferir na execução do Contrato, quer sejam eles praticados por empregados, prepostos ou mandatários seus. A responsabilidade se estenderá a danos causados a terceiros, devendo a CONTRATADA adotar medidas preventivas contra esses danos, com fiel observância das normas emanadas das autoridades competentes e das disposições legais vigentes;
- f) Responder, perante as leis vigentes, pelo sigilo dos documentos manuseados, sendo que a CONTRATADA não deverá, mesmo após o término do Contrato, sem consentimento prévio por escrito do CONTRATANTE, fazer uso de quaisquer documentos ou informações especificados no parágrafo anterior, a não ser para fins de execução do Contrato;
- g) Pagar seus empregados no prazo previsto em lei, sendo também de sua responsabilidade o pagamento de todos os tributos que, direta ou indiretamente, incidam sobre a prestação dos serviços contratados inclusive as contribuições previdenciárias fiscais e parafiscais, FGTS, PIS, emolumentos, seguros de acidentes de trabalho etc, ficando excluída qualquer solidariedade do CONTRATANTE por eventuais autuações administrativas e/ou judiciais uma vez que a inadimplência da CONTRATADA, com referência às suas obrigações, não se transfere ao CONTRATANTE;
- h). Disponibilizar, a qualquer tempo, toda documentação referente ao pagamento dos tributos, seguros, encargos sociais, trabalhistas e previdenciários relacionados com o objeto do Contrato;
- i). Responder pecuniariamente por todos os danos e/ou prejuízos que forem causados à União, Estado, município ou terceiros decorrentes da prestação de serviços;
- j) Respeitar as Normas de Segurança e Medicina do Trabalho, previstas na Consolidação das Leis do Trabalho e legislação pertinente;

P X



- k). Responsabilizar-se pela adoção das medidas necessárias à proteção ambiental e às precauções para evitar a ocorrência de danos ao meio ambiente e a terceiros, observando o disposto na legislação federal, estadual e municipal em vigor, inclusive a Lei nº 9.605, publicada no D.O.U. de 13/02/98;
- l). Responsabilizar-se perante aos órgãos e representantes do Poder Público e terceiros por eventuais danos ao meio ambiente causados por ação ou omissão sua, de seus empregados, prepostos ou contratados;
- m). Manter durante toda a execução da obra, em compatibilidade com as obrigações por ele assumidas, todas as condições de habilitação e qualificação exigidas na licitação;
- n). Manter nos locais dos serviços um "Livro de Ocorrências", onde serão registrados o andamento dos serviços e os fatos relativos às recomendações da FISCALIZAÇÃO. Os registros feitos receberão o visto da CONTRATADA e da FISCALIZAÇÃO;

CLÁUSULA OITAVA – DAS CONDIÇÕES ESPECIAIS DA PRESTAÇÃO DOS SERVIÇOS

8.1. A CONTRATADA estará obrigada a satisfazer os requisitos e atender a todas as exigências e condições a seguir estabelecidas:

- a). Prestar os serviços de acordo com os Projetos básicos e seus complementos;
- b). Atender às normas da Associação Brasileira de Normas Técnicas (ABNT) e demais normas internacionais pertinentes ao objeto contratado;
- c). Responsabilizar-se pela conformidade, adequação, desempenho e qualidade dos serviços e bens, bem como de cada material, matéria-prima ou componente individualmente considerado, mesmo que não sejam de sua fabricação, garantindo seu perfeito desempenho;
- d). Apresentar, caso a CONTRATADA seja obrigada pela legislação pertinente, antes da 1ª (primeira) medição, cronograma e descrição da implantação das medidas preventivas definidas no Programa de Condições e Meio Ambiente de Trabalho na Indústria da Construção –PCMAT, no Programa de Controle Médico de Saúde Ocupacional –PCMSO e seus respectivos responsáveis, sob pena de retardar o processo de pagamento;
- e). Registrar o Contrato decorrente desta licitação no CREA, na forma da Lei, e apresentar o comprovante de "Anotação de Responsabilidade Técnica" correspondente antes da apresentação da primeira fatura, perante Secretaria Municipal de Obras Públicas, Urbanismo e Serviços Públicos, sob pena de retardar o processo de pagamento;
- f). Registrar este Contrato junto ao INSS, e apresentar a matrícula correspondente antes da apresentação da primeira fatura, perante o CONTRATANTE, sob pena de retardar o processo de pagamento;



- g). Fornecer toda e qualquer documentação, cálculo estrutural, projetos, etc., produzidos durante a execução do objeto do Contrato de forma convencional e em meio digital;
- h). Apresentar até 05 (cinco) dias úteis, após o recebimento da Ordem de Serviço um novo Cronograma Físico – Financeiro adaptado à mesma, devidamente aprovado pela fiscalização da Secretaria Municipal de Obras Publicas, Urbanismo e Serviços Públicos, em 05 (cinco) vias;
- i). Aceitar, nas mesmas condições contratuais, os acréscimos ou supressões que se fizerem necessários, até os limites previstos em lei.
- j) A CONTRATADA concorda com a adequação do projeto que integrar o edital de licitação e as alterações contratuais sob alegação de falhas ou omissões em qualquer das peças, orçamentos, plantas, especificações, memoriais e estudos técnicos preliminares do projeto não poderão ultrapassar, no seu conjunto, dez por cento do valor total do contrato, computando-se esse percentual para verificação do limite previsto no § 1º do art. 65 da Lei nº 8.666, de 1993, conforme exigido pelo Decreto 7.983 de 08 de abril de 2013.

CLÁUSULA NONA - DO ACOMPANHAMENTO DOS SERVIÇOS E FISCALIZAÇÃO

9.1. Os serviços objeto deste Contrato serão acompanhados pelo GESTOR/FISCAL especialmente designado pelo CONTRATANTE para esse fim, e fiscalizados por engenheiro designado pela prefeitura, os quais deverão ter perfil para desempenhar tais tarefas, proporcionando a estes o conhecimento dos critérios e das responsabilidades assumidas.

9.1.1. Para o acompanhamento de que trata o subitem anterior, compete ao FISCAL na pessoa do Sr. **XXXXXXXXXX**, entre outras atribuições: planejar, coordenar e solicitar da CONTRATADA e seus prepostos, ou obter do CONTRATANTE, tempestivamente, todas as providências necessárias ao bom andamento da execução do objeto licitado e anexar aos autos do processo correspondente cópia dos documentos escritos que comprovem as solicitações de providências;

9.1.2. Compete à FISCALIZAÇÃO dentre outras atribuições:

- a) Exigir fiel cumprimento do Contrato e seus ADITIVOS pela CONTRATADA;
- b) Solicitar o assessoramento técnico, caso necessário;
- c) Verificar e atestar as medições e encaminhá-las para aprovação do CONTRATANTE;
- d) Zelar pela fiel execução do objeto e pleno atendimento às especificações explícitas ou implícitas;
- e) Controlar a qualidade e quantidade dos materiais utilizados e dos serviços executados, rejeitando aqueles julgados não satisfatórios;
- f) Assistir a CONTRATADA na escolha dos métodos executivos mais adequados;

9
e



- g) Exigir da CONTRATADA a modificação de técnicas inadequadas, para melhor qualidade na execução do objeto licitado;
- h) Rever, quando necessário, o projeto e as especificações técnicas, adaptando-os às condições específicas;
- i) Dirimir as eventuais omissões e discrepâncias dos desenhos e especificações;
- j) Verificar a adequabilidade dos recursos empregados pelo CONTRATANTE, exigindo a melhoria dos serviços dentro dos prazos previstos;
- k) Anotar em expediente próprio as irregularidades encontradas, as providências que determinou os incidentes verificados e o resultado dessas medidas;
- l) Estabelecer diretrizes, dar e receber informações sobre a execução do Contrato;
- m) Determinar a paralisação da execução do Contrato quando, objetivamente, constatada uma irregularidade que precisa ser sanada, agindo com firmeza e prontidão;
- n) Emitir atestados ou certidões de avaliação dos serviços prestados, das obras executadas ou daquilo que for produzido pela CONTRATADA;
- o) Conhecer detalhadamente o Contrato e as cláusulas nele estabelecidas;
- p) Levar ao conhecimento dos seus superiores aquilo que ultrapassar às suas possibilidades de correção;
- q) Indicar ao gestor que efetue glosas de medição por serviços/obras mal executados ou não executados e sugerir a aplicação de penalidades ao CONTRATADO em face do inadimplemento das obrigações;
- r) Planilha de Orçamento, contendo preços unitários e totais de todos os itens dos serviços constantes do **ANEXO II – PROJETO BÁSICO**;
- s) Composição de custos dos Benefícios e Despesas Indiretas – **BDI, conforme ANEXO II**;
- t) Cronograma Físico-Financeiro compatível com a obra; **conforme ANEXO II**;
- u) Confirmar a medição dos serviços efetivamente realizados, dos cronogramas de execução do objeto contratado.

CLÁUSULA DÉCIMA - DAS SUBCONTRATAÇÕES

10.1. A CONTRATADA poderá sub-empregar parte da obra, desde que formalmente autorizada pelo CONTRATANTE, conforme exigências:

P X
e



10.1.1. Serão aceitas subcontratações de outros bens e serviços para o fornecimento do objeto deste Contrato. Contudo, em qualquer situação, a PROPONENTE vencedora é a única e integral responsável pelo fornecimento global do objeto.

10.1.2. Em hipótese nenhuma haverá relacionamento contratual ou legal do CONTRATANTE com os subcontratados.

10.1.3. O CONTRATANTE reserva-se o direito de vetar a utilização de subcontratadas por razões técnicas ou administrativas.

CLÁUSULA DÉCIMA PRIMEIRA - DO RECEBIMENTO DOS SERVIÇOS

11.1. O objeto deste Contrato será recebido:

a) Provisoriamente, pelo responsável por seu acompanhamento e fiscalização, mediante termo circunstanciado, assinado pelas partes, em até 15 (quinze) dias da comunicação da CONTRATADA;

b). Definitivamente, pela equipe ou comissão técnica, designada pelo CONTRATANTE, mediante Termo de Entrega e Recebimento Definitivo, circunstanciado, assinado pelas partes, em até 90 (noventa) dias contados do recebimento provisório, período este de observação ou vistoria que comprove a adequação do objeto aos termos contratuais, observado o disposto no art. 69 da Lei nº 8.666/93.

11.2. O Termo de Entrega e Recebimento Definitivo só poderá ser emitido mediante apresentação da baixa da obra no CREA e no INSS.

CLÁUSULA DÉCIMA SEGUNDA – DA GARANTIA DE EXECUÇÃO

12.1. A licitante que apresentar a menor proposta deverá apresentar à Administração da CONTRATANTE, no prazo máximo de 05 (cinco) dias corridos, contados da data que solicitado pelo CONTRATANTE, comprovante de prestação de garantia de 5% (cinco por cento) sobre o valor global do contrato que será confeccionado, mediante a opção por uma das seguintes modalidades:

12.1.1. Caução em dinheiro ou títulos da dívida pública;

12.1.1.1. A garantia em apreço, quando em dinheiro, deverá ser efetuada através de emissão e pagamento de Documento de Arrecadação Municipal-DAM, emitido pelo setor competente, em favor do município de Uruoca.

12.1.2. Seguro-garantia, modalidade "Seguro-garantia do Construtor, do Fornecedor e do Prestador de Serviço"; ou

12.1.3. Fiança bancária.

Handwritten initials and a circled mark.



12.2. A inobservância do prazo fixado para apresentação da garantia acarretará a aplicação de multa de 0,2% (dois décimos por cento) do valor global do Contrato por dia de atraso, até o máximo de 5% (cinco por cento).

12.3. O atraso superior a 25 (vinte e cinco) dias autoriza a Administração a promover o bloqueio, a qualquer momento e de qualquer medição, de pagamentos devidos à CONTRATADA, até o limite de 5% (cinco por cento) do valor global do Contrato, a título de garantia.

12.3.1. O bloqueio efetuado com base no item supra não gera direito a nenhum tipo de compensação financeira à CONTRATADA.

12.3.2. A CONTRATADA, a qualquer tempo, poderá substituir o bloqueio efetuado com base no item 12.3 por quaisquer das modalidades de garantia, caução em dinheiro ou títulos da dívida pública, seguro-garantia ou fiança bancária.

CLÁUSULA DÉCIMA TERCEIRA - DAS SANÇÕES ADMINISTRATIVAS

13.1. No caso de inadimplemento de suas obrigações, a contratada estará sujeita, sem prejuízo das sanções legais nas esferas civil e criminal, às seguintes penalidades administrativas:

a) Multa;

b) multa de 5% (cinco por cento) sobre o valor total da adjudicação da licitação, na hipótese de o infrator entregar objeto contratual em desacordo com a qualidade, especificações e condições contratadas e/ou com vício, irregularidade ou defeito oculto, que torne o objeto impróprio para o fim a que se destina;

c) multa indenizatória de 10% (dez por cento) sobre o valor total do contrato, quando o infrator der causa, respectivamente, à rescisão do contrato;

d) multa indenizatória, a título de perdas e danos, na hipótese de o infrator ensejar a rescisão do contrato e sua conduta implicar em gastos à Administração Pública superiores aos contratados ou registrados.

13.2. O CONTRATADO recolherá a multa por meio de:

13.2.1. Documento de Arrecadação Municipal (DAM), podendo ser substituído por outro instrumento legal, em nome do Órgão contratante. Caso não o faça, será cobrado pela via judicial.

13.2.2. Descontos *ex-officio* de qualquer crédito existente da CONTRATADA ou cobradas judicialmente e terão como base de cálculo o cronograma inicial dos serviços.

13.3. Os efeitos da declaração de inidoneidade permanecem enquanto perdurarem os motivos que determinaram a aplicação da penalidade ou até que seja promovida a reabilitação pelo infrator perante a própria autoridade que a aplicou.



13.3.1. A reabilitação será concedida quando, após o decurso do prazo de 2 (dois) anos a contar da data em que foi publicada a decisão administrativa no Diário Oficial do Município, o infrator ressarcir a administração pelos prejuízos resultantes de sua conduta.

13.4. As sanções previstas nas alíneas "b" e "c" do item 13.1 poderão ser aplicadas juntamente com a prevista em sua na alínea "a".

13.5. Nenhuma sanção será aplicada sem garantia da ampla defesa e contraditório, na forma da lei.

CLÁUSULA DÉCIMA QUARTA - DA RESCISÃO

14.1. O CONTRATANTE poderá rescindir o Contrato, independente de Interpelação judicial ou extrajudicial e de qualquer indenização, nos seguintes casos:

- a) O não cumprimento ou o cumprimento irregular de cláusulas contratuais, especificações ou prazos, por parte da CONTRATADA;
- b) A decretação de falência ou a instauração de insolvência civil da CONTRATADA;
- c) O cometimento de infrações à Legislação Trabalhista por parte da CONTRATADA;
- d) Razões de interesse público ou na ocorrência das hipóteses do art. 78 do Estatuto das Licitações;
- e) A ocorrência de caso fortuito ou de força maior, regularmente comprovada, impeditiva da execução do Contrato.

CLÁUSULA DÉCIMA QUINTA - DO FORO

15.1. As partes elegem o Foro da Comarca de Uruoca-CE, como o único competente para dirimir quaisquer dúvidas oriundas deste Contrato, com expressa renúncia de qualquer outro, por mais privilegiado que seja.

E, por estarem assim justos e contratados, assinam o presente instrumento em 04 (quatro) vias de igual forma e teor, para que surta seus jurídicos e legais efeitos, na presença das testemunhas adiante nomeadas, que a tudo assistiram, na forma da lei.

Uruoca-CE, xxxx de xxxx de 2021

CONTRATANTE

CONTRATADA

FISCAL DE CONTRATO

Testemunhas: