



# URUOCA

GOVERNO MUNICIPAL

Tem trabalho,  
tem respeito e  
muito para se ORGULHAR



## EDITAL DE TOMADA DE PREÇOS Nº 0093010.2023 PROCESSO ADMINISTRATIVO Nº093010.11.2023

O município de Uruoca, através da Comissão Permanente de Licitação, com sede no Edifício Jose Alexandre Silva dos Santos, Anexo I, situado na Rua Pessoa Anta, 410, centro, Uruoca-CE, CEP: 62.460-000, devidamente nomeada pela Portaria nº 228/2022, torna público para conhecimento dos interessados que, na data, horário e local abaixo previstos em sessão pública, dará início aos procedimentos de recebimento, abertura e julgamento de documentos de "habilitação" e de "proposta de preços" da Licitação na Modalidade **Tomada de Preços**, do tipo **Menor Preço Global** em regime de execução indireta, mediante as condições estabelecidas no presente instrumento convocatório, que se subordina às normas gerais da Lei nº 8.666, de 21 de junho de 1993 e suas alterações e Lei Complementar nº 123, de 14 de dezembro de 2006.

### HORA, DATA E LOCAL:

Os envelopes opacos contendo os Documentos de Habilitação e as Propostas Comerciais deverão estar lacrados e poderão ser entregues pessoalmente ou via postal, na sala da Comissão Permanente de Licitação, a partir da publicação do Aviso de Licitação ou na sessão pública marcada para às **08:00 H, DO DIA 05 DE DEZEMBRO DE 2023**, na sala de reuniões da Comissão Permanente de Licitação, localizada no Edifício Jose Alexandre Silva dos Santos, Anexo I, situado na Rua Pessoa Anta, 410, centro, Uruoca-CE, CEP: 62.460-000.

Compõem-se este Edital das Partes A e B, como a seguir apresenta:

**PARTE A-** Condições para a competição, julgamento e adjudicação. Em que são estabelecidos os requisitos e as condições para competição, julgamento e formalização do contrato.

### PARTE B- ANEXOS:

ANEXO I – TERMO DE REFERÊNCIA;

ANEXO II – PROJETO BASICO;

ANEXO III - MODELO DE DECLARAÇÃO DE VISITA AO LOCAL DA OBRA;

ANEXO IV – DECLARAÇÃO EMPREGADOR PESSOA JURIDICA;

ANEXO V- MODELO CARTA FIANÇA BANCARIA DE EXECUÇÃO DE CONTRATO;

ANEXO VI - MODELO DE FICHA DE DADOS DO REPRESENTANTE LEGAL;

ANEXO VII- DECLARAÇÃO DE MICROEMPRESA OU EMPRESA DE PEQUENO PORTE;

ANEXO VIII-MODELO DE CARTA PROPOSTA;

**GOVERNO MUNICIPAL DE URUOCA**  
Rua João Rodrigues, 173 – Centro Uruoca-CE  
Ouvidoria Municipal: (88) 992559694 - [www.uruoca.ce.gov.br](http://www.uruoca.ce.gov.br)  
[licitacao@uruoca.ce.gov.br](mailto:licitacao@uruoca.ce.gov.br)



ds



# URUOCA

GOVERNO MUNICIPAL

Tem trabalho,  
tem respeito e  
muito para se ORGULHAR



ANEXO IX - MINUTA DE CONTRATO.

## 1. DO OBJETO

1.1- A presente licitação tem como objeto **CONTRATAÇÃO DE EMPRESA PARA EXECUÇÃO DE OBRAS NA CONSTRUÇÃO DE CURRAIS, VESTIARIOS, LAGOA DE ESTABILIZAÇÃO E REVESTIMENTO DO MATADOURO PUBLICO, JUNTO A SECRETARIA MUNICIPAL DE MEIO AMBIENTE, DESENVOLVIMENTO RURAL E DOS RECURSOS HIDRICOS DO MUNICIPIO DE URUOCA-CE**, de acordo com as condições especificações e quantitativos previstos no Projeto Básico.

1.2. Os valores a serem licitados foram adquiridos na (tabela SEINFRA 028.1- desonerada), além das demais composições de preços constantes na documentação anexa.

## 2. DAS ESPECIFICAÇÕES E QUANTITATIVOS DO OBJETO

2.1. As especificações e quantitativos do objeto constam no orçamento básico anexado aos autos.

## 3. DA FONTE DE RECURSOS

3.1. O objeto desta Tomada de Preços será pago com recursos orçamentários oriundo do Tesouro Municipal no valor global estimado em **R\$: 455.050,42 (quatrocentos e cinquenta e cinco mil cinquenta reais e quarenta e dois centavos)**

**DOTAÇÕES ORÇAMENTÁRIAS: 1414.20.451.0076.1028- Conclusão do Matadouro Municipal e ELEMENTO DE GASTO: 4.4.90.51.00- Obras e instalações.. FONTE: 150000000- Recursos não vinculados a Impostos.**

## 4. DA PARTICIPAÇÃO:

4.1. Poderá participar desta **Tomada de Preços** toda e qualquer empresa individual ou sociedade regularmente estabelecida no país, cadastrados no Município de Uruoca/CE, ou os atenderem a todas as condições exigidas para cadastramento até o terceiro dia útil anterior à data do recebimento dos documentos de habilitação e propostas de preços (Art. 22 § 2º da Lei 8.666/93) **e que seja especializada no objeto da licitação**, e que satisfaça a todas as exigências do presente Edital, especificações e normas, de acordo com os anexos relacionados, partes integrantes deste Edital, independente de transcrição.

4.2. É vedada a participação de consórcio ou grupo de empresas.

4.3. Não poderão participar da presente licitação, empresas que sejam consideradas inidôneas ou suspensas para participar de licitação em qualquer órgão/entidade governamental ou que estejam em recuperação judicial ou em processo de falência, sob concurso de credores, em dissolução ou em liquidação.

4.4. As licitantes deverão proceder, antes da elaboração das propostas, à verificação minuciosa de todos os elementos fornecidos, comunicando por escrito à Comissão Permanente de Licitação, até 05 (cinco) dias úteis antes da reunião de abertura da licitação, os erros, dúvidas e/ou omissões porventura

**GOVERNO MUNICIPAL DE URUOCA**

Rua João Rodrigues, 173 – Centro Uruoca-CE

Ouvidoria Municipal: (88) 992559694 - [www.uruoca.ce.gov.br](http://www.uruoca.ce.gov.br)

[licitacao@uruoca.ce.gov.br](mailto:licitacao@uruoca.ce.gov.br)



20



# URUOCA

GOVERNO MUNICIPAL

Tem trabalho,  
tem respeito e  
muito para se ORGULHAR



observados. A não comunicação no prazo acima estabelecido, implicará na tácita aceitação dos elementos fornecidos, não cabendo, em nenhuma hipótese, qualquer reivindicação posterior com base em imperfeições, incorreções, omissões ou falhas.

4.5. A Licitante poderá adquirir o Edital gratuitamente em meio magnético na sala da Comissão de Licitação da Prefeitura Municipal de Uruoca, localizada no Edifício Jose Alexandre Silva dos Santos, Anexo I, situado na Rua Pessoa Anta, 410, centro, Uruoca-CE, CEP: 62.460-000, ou pela internet no endereço: [www.tce.ce.gov.br](http://www.tce.ce.gov.br). Caso a licitante opte pela aquisição do Edital em meio magnético deverá fornecer 01 (um) CD virgem.

4.6. A empresa interessada em participar da presente licitação, que obtiver gratuitamente o Edital pela internet, deverá formalizar o interesse de participar através de comunicado expresso diretamente à CPL, através do e-mail [licitacao@uruoca.ce.gov.br](mailto:licitacao@uruoca.ce.gov.br), informando os seguintes dados: nº do Edital, nome da empresa, CNPJ, endereço, telefone(s), e-mail, pessoa de contato.

4.7. As respostas às consultas formuladas pelos Concorrentes à Comissão Permanente de Licitação passarão a ser parte integrante do Edital e serão encaminhadas às empresas participantes da licitação que tenham cumprido o disposto no subitem 4.6, e serão divulgadas através do site [www.uruoca.ce.gov.br](http://www.uruoca.ce.gov.br)

4.8. A Comissão Permanente de Licitação não se responsabilizará por eventuais adendos que possam ocorrer no Edital, caso o licitante não proceda conforme estabelecido no subitem 4.6.

4.9. Será garantido às licitantes enquadradas como Microempresas e às Empresas de Pequeno Porte, tratamento diferenciado previsto na Lei Complementar nº 123, de 14 de dezembro de 2006, em seu Capítulo V – DO ACESSO AOS MERCADOS / Das Aquisições Públicas.

4.10. Tratando-se de Microempresas e Empresas de Pequeno Porte deverá ser apresentada declaração visando ao exercício da preferência prevista na Lei Complementar nº 123/06, que deverá ser feita de acordo com o modelo estabelecido do **ANEXO VII – DECLARAÇÃO DE MICROEMPRESA OU EMPRESA DE PEQUENO PORTE** deste Edital.

4.11. Caso a Licitante seja Microempresa ou Empresa de Pequeno Porte, esta deverá apresentar declaração na forma do **ANEXO VII** deste Edital, assinado pelo titular ou representante legal da empresa, devidamente comprovado. As empresas enquadradas no regime diferenciado e favorecido das Microempresas e Empresas de Pequeno Porte que não apresentarem a declaração prevista neste subitem poderão participar normalmente do certame, porém, em igualdade de condições com as empresas não enquadradas neste regime.

4.12. É vedada a participação de empresas cujos representantes legais ou sócios sejam servidores públicos dos órgãos e entidades da Administração Pública do Município de Uruoca, inclusive Fundações instituídas e/ou mantidas pelo Poder Público Municipal, como LICITANTE, direta ou indiretamente, por si ou por interposta pessoa, nos procedimentos licitatórios.

## 5. DA APRESENTAÇÃO DOS DOCUMENTOS DE HABILITAÇÃO E PROPOSTAS COMERCIAIS

5.1. Os Documentos de Habilitação, em 01 (uma) via e a Proposta Comercial, em 01 (uma) via, deverão ser entregues datilografados/digitados, contidos em envelopes opacos e lacrados com cola e/ou de forma

**GOVERNO MUNICIPAL DE URUOCA**

Rua João Rodrigues, 173 – Centro Uruoca-CE

Ouvidoria Municipal: (88) 992559694 - [www.uruoca.ce.gov.br](http://www.uruoca.ce.gov.br)

[licitacao@uruoca.ce.gov.br](mailto:licitacao@uruoca.ce.gov.br)



26



# URUOCA

GOVERNO MUNICIPAL

Tem trabalho,  
tem respeito e  
muito para se ORGULHAR



tal que torne detectável qualquer intento de violação de seu conteúdo, estes trazendo na face o seguinte sobrescrito, respectivamente:

**À PREFEITURA MUNICIPAL DE URUOCA-CE- COMISSÃO PERMANENTE DE LICITAÇÃO**

**(IDENTIFICAÇÃO DA EMPRESA)**

**ENVELOPE Nº 01 – DOCUMENTAÇÃO/HABILITAÇÃO**

**TOMADA DE PREÇOS: Nº 0093010.2023**

**À PREFEITURA MUNICIPAL DE URUOCA-CE- COMISSÃO PERMANENTE DE LICITAÇÃO**

**(IDENTIFICAÇÃO DA EMPRESA)**

**ENVELOPE Nº 02 - PROPOSTA DE PREÇOS**

**TOMADA DE PREÇOS Nº 0093010.2023**

5.2. É obrigatória a assinatura de quem de direito da PROPONENTE na PROPOSTA COMERCIAL.

5.3. Os Documentos de Habilitação e as Propostas Comerciais deverão ser apresentados por preposto da LICITANTE com poderes de representação legal, através de procuração pública ou particular. A não apresentação não implicará em inabilitação, no entanto, o representante não poderá pronunciar-se em nome da LICITANTE, salvo se estiver sendo representada por um de seus dirigentes, que comprove tal condição através de documento legal.

5.3.1. Qualquer pessoa poderá entregar os Documentos de Habilitação e as Propostas Comerciais de mais de uma LICITANTE, porém, nenhuma pessoa, ainda que munida de procuração, poderá representar mais de uma LICITANTE junto à COMISSÃO, sob pena de exclusão sumária das LICITANTES representadas.

5.4. Os documentos apresentados deverão ser obrigatoriamente, da mesma sede, ou seja, se da matriz, todos da matriz, se de alguma filial, todos da mesma filial, com exceção dos documentos que são válidos para matriz e todas as filiais. Caso a empresa seja vencedora, o contrato será celebrado com a sede que apresentou a documentação.

## **6. DOS DOCUMENTOS DE HABILITAÇÃO – ENVELOPE “A”.**

6.1. A habilitação da LICITANTE será aferida por intermédio de documentos relativos à capacitação jurídica, à regularidade fiscal, à qualificação técnica, qualificação econômico-financeira e qualificação trabalhista e outros documentos de habilitação.

### **6.2. Os Documentos de Habilitação deverão ser apresentados da seguinte forma:**

a). Em originais ou publicação em Órgão Oficial, ou, ainda, por qualquer processo de cópia autenticada em Cartório e ou Digital ou pela Comissão Permanente de Licitação.

**GOVERNO MUNICIPAL DE URUOCA**

Rua João Rodrigues, 173 – Centro Uruoca-CE

Ouvidoria Municipal: (88) 992559694 - [www.uruoca.ce.gov.br](http://www.uruoca.ce.gov.br)

[licitacao@uruoca.ce.gov.br](mailto:licitacao@uruoca.ce.gov.br)



26



# URUOCA

GOVERNO MUNICIPAL

Tem trabalho,  
tem respeito e  
muito para se ORGULHAR



b) Dentro do prazo de validade, para aqueles cuja validade possa expirar. Na hipótese de o documento não conter expressamente o prazo de validade, deverá ser acompanhado de declaração ou regulamentação do órgão emissor que disponha sobre a validade do mesmo. Na ausência de tal declaração ou regulamentação, o documento será considerado válido pelo prazo de 60 (sessenta) dias, a partir da data de sua emissão;

c). Rubricados e numerados sequencialmente, da primeira à última página, de modo a refletir seu número exato;

d) A eventual falta de numeração ou a numeração incorreta poderá ser suprida pelo representante da licitante na sessão de abertura dos documentos de habilitação.

### 6.3. OS DOCUMENTOS DE HABILITAÇÃO CONSISTIRÃO DE:

6.3.1. **CERTIFICADO DE REGISTRO CADASTRAL – CRC**, expedido pela Comissão Permanente de Licitação - CPL, que comprove ser a LICITANTE especializada no ramo do objeto pertinente a esta Tomada de Preços. (Art. 22, § 2º da Lei. 8.666/93), emitido até 03 dias útil anterior ao certame.

### 6.3.2. HABILITAÇÃO JURÍDICA:

6.3.2.1. **Ato Constitutivo, Estatuto ou Contrato Social em vigor**, ou último aditivo consolidado, devidamente registrado, em se tratando de empresário individual e sociedades empresárias, e, no caso de sociedade por ações, acompanhado de ata da assembleia que elegeu seus atuais Administradores. Em se tratando de sociedades simples, Ato Constitutivo acompanhado de prova da Diretoria em exercício.

6.3.2.1. **Registro Comercial**, no caso de empresa individual.

6.3.2.2. **Cédula de identidade** do responsável legal ou signatário da proposta devidamente autenticado.

6.3.2.3- **Alvara de Funcionamento** da sede da licitante.

### 6.3.3. REGULARIDADE FISCAL E TRABALHISTA

6.3.3.1. Prova de inscrição na:

a) Prova de inscrição no **Cadastro Nacional de Pessoas Jurídicas (CNPJ)**;

b) Prova de inscrição no **Cadastro de Contribuinte Estadual ou municipal**, relativo ao domicílio ou sede do licitante, pertinente ao seu ramo de atividade e compatível com o objeto contratual;

c) Prova de regularidade para com a **Fazenda Federal**- através de certidão conjunta negativa ou Certidão Conjunta positiva com efeitos de Negativa de Tributos e Contribuições Federais e Dívida Ativa da União, inclusive as contribuições sociais, emitida pela Receita Federal do Brasil;

d) Prova de regularidade com a **Fazenda Estadual**-através da certidão Negativa ou Certidão Positiva com

**GOVERNO MUNICIPAL DE URUOCA**

Rua João Rodrigues, 173 – Centro Uruoca-CE

Ouvidoria Municipal: (88) 992559694 - [www.uruoca.ce.gov.br](http://www.uruoca.ce.gov.br)

[licitacao@uruoca.ce.gov.br](mailto:licitacao@uruoca.ce.gov.br)



CB



# URUOCA

GOVERNO MUNICIPAL

Tem trabalho,  
tem respeito e  
muito para se ORGULHAR



Efeitos de Negativa de Débitos Estaduais, emitida pela Secretaria da Fazenda Estadual da sede da empresa;

e) Prova de Regularidade com a **fazenda Municipal**- através da certidão Negativa ou certidão positiva com efeitos de Negativa de tributos Municipais, emitida pelo setor competente da sede da licitante;

f) Prova de regularidade junto ao fundo de Garantia por tempo de serviço (FGTS) - através da certidão de regularidade do **FGTS-CRF**, emitida pela caixa Econômica Federal;

g) prova de inexistência de débitos inadimplidos perante a **Justiça do Trabalho**, mediante a apresentação de certidão Negativa de débitos Trabalhistas- CNDT, emitida pelo Tribunal Superior do Trabalho ou outro órgão da Justiça do Trabalho.

### 6.3.4. QUALIFICAÇÃO TÉCNICA

**6.3.4.1.** Prova de inscrição ou registro da LICITANTE e de seu (s) RESPONSÁVEL (eis) TÉCNICO (s), separadamente junto ao Conselho Regional de Engenharia Arquitetura e Agronomia (CREA), ou Conselho de Arquitetura e Urbanismo - CAU da localidade da sede da PROPONENTE.

**6.3.4.2. CAPACITAÇÃO TÉCNICO-OPERACIONAL:** Apresentação de um ou mais atestados de capacidade técnica-operacional, fornecido por pessoa jurídica de direito público ou privado devidamente identificada, em nome do licitante, relativo à execução de serviços compatível em características, quantidades e prazos com o objeto da presente licitação, envolvendo as parcelas de maior relevância e valor significativo do objeto da licitação que são:

- **CERÂMICA ESMALTADA RETIFICADA C/ ARG. PRÉ-FABRICADA ACIMA DE 30x30cm (900cm<sup>2</sup>) - PEI-5/PEI-4 - P/ PAREDE, 190,00 m<sup>2</sup>, 48,24%.**
- **PORTA DE ALUMÍNIO ANODIZADO COMPACTA, 8,00 m<sup>2</sup>, 48,13%.**
- **MADEIRAMENTO P/ TELHA CERÂMICA - (RIPA, CAIBRO, LINHA), 165,00m<sup>2</sup>, 48,83%.**

**6.3.4.3. CAPACITAÇÃO TÉCNICO-PROFISSIONAL:** Comprovação da licitante de possuir, como responsável técnico, em seu quadro permanente, na data da licitação, profissional de nível superior, 01 (um) Engenheiro Civil ou Arquiteto, reconhecido(s) pelo CREA ou CAU, detentor de ATESTADO(S) DE RESPONSABILIDADE TÉCNICA, devidamente registrado(s) no CREA ou CAU da região onde os serviços foram executados, devidamente acompanhado(s) da(s) respectiva(s) CERTIDÃO DE ACERVO TÉCNICO - CAT, expedida(s) pelo respectivo Conselho, que comprove ter o(s) profissional(is) executado para órgão ou entidade da Administração Pública Direta ou Indireta, Federal, Estadual, Municipal ou do Distrito Federal, ou ainda, para empresa privada, que não a própria licitante (CNPJ diferente) - serviço(s) relativo(s) as parcelas de maior relevância e valor significativo do objeto da presente licitação que são:

- **CERÂMICA ESMALTADA RETIFICADA C/ ARG. PRÉ-FABRICADA ACIMA DE 30x30cm (900cm<sup>2</sup>) - PEI-5/PEI-4 - P/ PAREDE.**
- **PORTA DE ALUMÍNIO ANODIZADO COMPACTA.**
- **MADEIRAMENTO P/ TELHA CERÂMICA - (RIPA, CAIBRO, LINHA).**

Com características semelhantes ao objeto deste Edital. Vedada a participação de profissional como responsável técnico de mais de uma licitante, caso em que, constatado tal fato, deverá o profissional optar por uma das licitantes, inabilitando-se as demais, sob pena de inabilitação sumária de todas as concorrentes.

I - Apresentar somente o(s) ATESTADO(S) e/ou CERTIDÃO(ÕES) necessário(s) e suficiente(s) para

**GOVERNO MUNICIPAL DE URUOCA**

Rua João Rodrigues, 173 – Centro Uruoca-CE

Ouvidoria Municipal: (88) 992559694 - [www.uruoca.ce.gov.br](http://www.uruoca.ce.gov.br)

[licitacao@uruoca.ce.gov.br](mailto:licitacao@uruoca.ce.gov.br)





# URUOCA

GOVERNO MUNICIPAL

Tem trabalho,  
tem respeito e  
muito para se ORGULHAR



comprovação do exigido, e fazer a indicação com marca texto dos itens que comprovarão o cumprimento das exigências relativas a qualificação técnica.

**6.3.4.4-** Entende-se, para fins deste Edital, como pertencente ao quadro permanente:

- Se **EMPREGADO**, comprovando-se o vínculo empregatício através de cópia da "Ficha ou Livro de Registro de Empregado", da Carteira de Trabalho e Previdência Social – CTPS.
- Se **SÓCIO**, comprovando-se a participação societária através de cópia do Contrato social e aditivos, se houver, devidamente registrado (s) na Junta Comercial.
- Se **CONTRATADO**, apresentar contrato de prestação de serviço, vigente na data de abertura deste certame, comprovando, ainda, o registro do responsável técnico da licitante junto ao CREA ou CAU, acompanhado de declaração ou documento equivalente expedido, também pelo CREA ou CAU, que indique a relação das empresas em que o profissional contratado figure como responsável técnico.

**6.3.4.5-** Não serão aceitos atestados de Fiscalização, Supervisão, Gerenciamento, Controle Tecnológico ou Assessoria Técnica de Obras, nem atestados de responsabilidade técnica, não baixados por execução dos serviços junto ao CREA.

**6.3.4.6-** Declaração de responsabilidade técnica na qual deverá constar a qualificação dos responsáveis técnicos pela execução da obra objeto do certame, assinada por todos os indicados e pelo representante legal da licitante, conforme modelo anexo todas as assinaturas constantes em referida declaração.

## 6.3.5. DA QUALIFICAÇÃO ECONÔMICA E FINANCEIRA

6.3.5.1. A avaliação para todas as licitantes será apurada através da apresentação do Índice de Liquidez Geral (LG) a seguir definido, calculado com 02 (duas) casas decimais, sem arredondamentos, devidamente assinados pelo Responsável pela Pessoa Jurídica. A fonte de informação dos valores considerados deverá ser o Balanço Patrimonial, apresentado na forma da lei. Tratando-se de Sociedade Anônima, deverão ser apresentadas as Demonstrações Contábeis por meio de uma das seguintes formas: publicação em Diário Oficial, publicação em jornal de grande circulação, ou ainda, através de cópia autenticada das mesmas. Os demais tipos societários e o empresário individual deverão apresentar cópia autenticada do Balanço Patrimonial, registrado na Junta Comercial da sede da licitante ou em outro órgão equivalente. Liquidez Geral (LG):

$$LG = \frac{(\text{Ativo Circulante} + \text{Realizável a Longo Prazo})}{(\text{Passivo Circulante} + \text{Exigível a Longo Prazo})} \geq 1,20$$

6.3.5.2. **Certidão negativa expedida pelo Cartório Distribuidor de Falência** ou de Recuperação Judicial do local da sede da PROPONENTE, com data de expedição não superior a 60 (sessenta) dias, quando não houver prazo de validade expresso no documento.

6.3.5.3. Prova de valor do **Patrimônio Líquido não inferior a 10% (dez por cento) do valor global ou soma dos valores globais a que a empresa concorre**, valores estes estabelecidos no subitem 3.1, até a data de entrega dos Documentos de Habilitação e Propostas Comerciais e cuja comprovação será feita através do Balanço Patrimonial e demonstrações contábeis do último exercício social, já apresentado e entregue na forma da lei.

**GOVERNO MUNICIPAL DE URUOCA**

Rua João Rodrigues, 173 – Centro Uruoca-CE

Ouvidoria Municipal: (88) 992559694 - [www.uruoca.ce.gov.br](http://www.uruoca.ce.gov.br)

[licitacao@uruoca.ce.gov.br](mailto:licitacao@uruoca.ce.gov.br)



26





# URUOCA

GOVERNO MUNICIPAL

Tem trabalho,  
tem respeito e  
muito para se ORGULHAR



6.3.5.4. **Certidão Simplificada e Específica** emitida pela Junta Comercial da Sede da Licitante, com emissão não inferior a 30 (trinta) dias da abertura do certame.

### 6.3.6. QUALIFICAÇÃO TRABALHISTA

6.3.6.1. Declaração da licitante, comprovando o fiel cumprimento das recomendações trazidas pelo art. 7º da Constituição Federal, inciso XXXIII, isto é, que não utiliza trabalho de menores de 18 (dezoito) anos na execução de serviços perigosos ou insalubres, nem de menores de 16 (dezesesseis) anos para trabalho de qualquer natureza, de acordo com o **ANEXO IV-MODELO DE DECLARAÇÃO –EMPREGADOR PESSOA JURÍDICA**.

6.4. A LICITANTE deverá fornecer, a título de informação, endereço, número de telefone, fax, e-mail e pessoa de contato, preferencialmente local. A ausência desses dados não a tornará inabilitada.

### 6.3.7. OUTROS DOCUMENTOS DE HABILITAÇÃO:

6.3.7.1.- Declaração expressa do responsável legal do licitante de que não existe superveniência de fato impeditivo da habilitação ou redução na sua capacidade financeira que venha a afetar as exigências contidas no edital.

6.3.7.2. Declaração de que recebeu toda documentação necessária a elaboração de sua Proposta de Preços e tomou conhecimento de todas as informações e das condições locais para o cumprimento das obrigações objeto da licitação, nos termos do inciso III do Art. 30 da Lei 8.666/93 e suas alterações posteriores. **ANEXO III–MODELO DE DECLARAÇÃO DE VISITA AO LOCAL DA OBRA.**

6.3.7.3. Indicação das instalações e apresentação de listagem especificada e de declaração formal de disponibilidade, firmada por representante legal da Empresa, de equipamentos e maquinários destinados à execução do objeto contratual, acompanhada de fotos da fachada e interior da empresa e documento idôneo comprobatório da existência da estrutura física. Tal exigência possui amparo legal no parágrafo 6º do art. 30 da Lei nº 8.666/93 e suas alterações posteriores.

## 7. DAS PROPOSTAS COMERCIAIS -ENVELOPE "B"

7.1. As Propostas Comerciais conterão, no mínimo:

7.1.1. CARTA PROPOSTA COMERCIAL conforme **ANEXO VIII-MODELO DE CARTA DE PROPOSTA COMERCIAL**, contendo:

7.1.1.1. Nome da empresa proponente, endereço e número de inscrição no CNPJ;

7.1.2. Validade da proposta, **não inferior a 60 (sessenta) dias**;

7.1.2.1. Fica o licitante ciente sobre a necessidade de manifestar-se acerca da concordância da **prorrogação e revalidação da proposta**, antes do vencimento da mesma, por igual e sucessivo período. A falta de manifestação libera o licitante, excluindo-o do certame licitatório.

7.1.2.2. Em situação em que a proposta vença antes da sessão pública de abertura da mesma a não

**GOVERNO MUNICIPAL DE URUOCA**  
Rua João Rodrigues, 173 – Centro Uruoca-CE  
Ouvidoria Municipal: (88) 932559694 - [www.uruoca.ce.gov.br](http://www.uruoca.ce.gov.br)  
[licitacao@uruoca.ce.gov.br](mailto:licitacao@uruoca.ce.gov.br)







# URUOCA

GOVERNO MUNICIPAL

Tem trabalho,  
tem respeito e  
muito para se ORGULHAR



prorrogação e revalidação por parte do licitante resulta em sua não abertura, passando a condição de inválida.

7.1.2.3. No caso de a proposta vir a vencer após a abertura dos preços, a mesma deverá ser prorrogada e revalidada até a contratação, sob pena de exclusão do presente certame.

7.1.3. Preço global, expresso em Real;

7.1.4. Assinatura do representante legal.

7.2. Acompanharão, **obrigatoriamente**, as Propostas Comerciais, como partes integrantes da mesma, os seguintes anexos, os quais deverão conter o nome da licitante, a assinatura e o título profissional do engenheiro que os elaborou, e o número da Carteira do CREA desse profissional:

7.2.1. Planilha de Orçamento, contendo preços unitários e totais de todos os itens dos serviços constantes do **ANEXO II-PROJETO BÁSICO**.

7.2.2. Composição de Custos do BDI.

7.2.3. Cronograma Físico-Financeiro compatível com a obra.

7.3. Os valores unitários do **PROJETO BÁSICO - ANEXO II**, são considerados valores limites máximos (observado o disposto na alínea f do subitem 9.6). Assim cada LICITANTE/PROPONENTE deve observá-los quando da apresentação de sua Proposta Comercial.

7.4. Tendo em vista que a presente licitação trata de Empreitada por Preço Global, o **ANEXO II - PROJETO BÁSICO** deverá ser seguida integralmente no tocante à discriminação dos serviços, quantitativos e unidades de medida, sendo desclassificada a empresa que omiti-los, por qualquer razão, atentando para que o preço total da proposta da LICITANTE não seja superior ao estabelecido no subitem 3.1 deste Edital.

7.5. Correrão por conta da PROPONENTE vencedora todos os custos que porventura deixar de explicitar em sua proposta.

7.6. A LICITANTE deverá fornecer a ficha de dados da pessoa que irá assinar o Contrato, caso a empresa seja declarada vencedora deste certame, conforme o **ANEXO VI-MODELO DE FICHA DE DADOS DO REPRESENTANTE LEGAL**. A ausência dessa ficha não a tornará desclassificada.

7.7. As PROPOSTAS COMERCIAIS deverão ser rubricadas e numeradas sequencialmente, da primeira à última folha, de modo a refletir seu número exato.

7.8 A eventual falta de numeração ou a numeração incorreta poderá ser suprida pelo representante da licitante na sessão de abertura das propostas.

## 8. DO PROCEDIMENTO

8.1. Os trabalhos da sessão pública para recebimento dos Documentos de Habilitação e Propostas

GOVERNO MUNICIPAL DE URUOCA

Rua João Rodrigues, 173 – Centro Uruoca-CE

Ouvidoria Municipal: (88) 992559694 - [www.uruoca.ce.gov.br](http://www.uruoca.ce.gov.br)

[licitacao@uruoca.ce.gov.br](mailto:licitacao@uruoca.ce.gov.br)



CB



# URUOCA

GOVERNO MUNICIPAL

Tem trabalho,  
tem respeito e  
muito para se ORGULHAR



Comerciais obedecerão aos trâmites estabelecidos nos subitens seguintes:

8.1.1. Na presença das PROPONENTES e demais pessoas que quiserem assistir à sessão, a COMISSÃO receberá os envelopes devidamente lacrados, contendo os Documentos de Habilitação e as Propostas Comerciais.

8.1.2. Para a boa condução dos trabalhos, cada LICITANTE deverá se fazer representar por, no máximo, 02 (duas) pessoas.

8.1.3. Os membros da COMISSÃO e pelo menos 02 (dois) representantes das LICITANTES, escolhidos dentre os presentes como representantes das PROPONENTES, examinarão e rubricarão todas as folhas dos Documentos de Habilitação e Propostas Comerciais apresentados.

8.1.4. Recebidos os envelopes "A" - DOCUMENTOS DE HABILITAÇÃO e "B" - PROPOSTAS COMERCIAIS, proceder-se-á a abertura daqueles referentes à documentação de habilitação;

8.1.5. A COMISSÃO poderá, a seu exclusivo critério, proclamar, na mesma sessão, o resultado da habilitação, ou convocar outra para esse fim, ficando cientificados os interessados.

8.1.6. Proclamado o resultado da habilitação, e decorrido o prazo para interposição de recurso, ou no caso de renúncia do direito recursal, a COMISSÃO procederá a abertura das Propostas Comerciais das LICITANTES habilitadas.

8.1.7. A COMISSÃO devolverá os envelopes de Propostas Comerciais às LICITANTES inabilitadas, se não houver recursos ou, se houver, após sua denegação.

8.1.7.1. A COMISSÃO manterá sob sua guarda no prazo de 60(sessenta) dias, os envelopes contendo as propostas comerciais das empresas inabilitadas, que não estiverem representadas legalmente na sessão em que foi proferido o resultado da habilitação/inabilitação. Transcorrido esse prazo sem que os citados envelopes tenham sido resgatados, estes serão eliminados pela COMISSÃO para incineração ou doação para reciclagens.

8.2. Após a entrega dos envelopes contendo os Documentos de Habilitação e as Propostas Comerciais, nenhum documento adicional será aceito ou considerado no julgamento, e nem serão permitidos quaisquer adendos, acréscimos ou retificações.

8.2.1. É facultado à COMISSÃO, de ofício ou mediante requerimento do interessado, em qualquer fase da licitação realizar diligências, destinadas a esclarecer ou complementar a instrução do processo.

8.3. De cada sessão realizada será lavrada a respectiva ata circunstanciada, a qual será assinada pela COMISSÃO e pelos representantes das LICITANTES.

8.4. O resultado de julgamento final da Licitação será comunicado na mesma sessão ou posteriormente através de notificação aos interessados.

8.5. Os recursos, em qualquer das fases da licitação, quando ocorrerem, serão interpostos e julgados com estrita observância da Lei das Licitações, nº 8.666/93, art. 109.

**GOVERNO MUNICIPAL DE URUOCA**

Rua João Rodrigues, 173 – Centro Uruoca-CE

Ouvidoria Municipal: (88) 992559694 - [www.uruoca.ce.gov.br](http://www.uruoca.ce.gov.br)

[licitacao@uruoca.ce.gov.br](mailto:licitacao@uruoca.ce.gov.br)



26



# URUOCA

GOVERNO MUNICIPAL

Tem trabalho,  
tem respeito e  
muito para se ORGULHAR



8.6. Ocorrendo a(s) inabilitação(ões) ou a(s) desclassificação(ões) das propostas de todas as licitantes a Comissão, nos termos do art.48 § 3º da Lei Federal nº 8.666/93, **poderá fixar às participantes o prazo de 8 (oito) dias úteis para apresentação de novos documentos ou novas propostas**, escoimadas das causas que as inabilitaram ou as desclassificaram, podendo, no caso das propostas, ter seus valores alterados se em benefício da Administração ou em decorrência da própria correção das causas que outrora as desclassificaram.

## 9. DOS CRITÉRIOS DE JULGAMENTO

9.1. A responsabilidade pelas informações, pareceres técnicos e econômicos exarados na presente **Tomada de Preços** é exclusiva da equipe técnica do Órgão/Entidade de onde a mesma é originária.

9.2. A empresa deverá apresentar preços unitários iguais para os mesmos serviços. Caso a empresa apresente preços unitários diferentes, a Comissão fará a correção, considerando o menor dos preços unitários apresentados para os serviços iguais, não se constituindo, de forma algum motivo para desclassificação.

### A – AVALIAÇÃO DOS DOCUMENTOS DE HABILITAÇÃO – ENVELOPE “A”

9.3. A habilitação será julgada com base nos Documentos de Habilitação apresentados, observadas as exigências pertinentes à Habilitação Jurídica, Regularidade Fiscal, Qualificação Técnica, Qualificação Econômica e Financeira e Qualificação Trabalhista, outros documentos de habilitação.

9.4. Será habilitada a LICITANTE que apresentar na análise de balanço um valor maior ou igual a **1,20 (um inteiro e dois décimos)** para o Índice de Liquidez Geral (LG) especificado no subitem 6.3.5.1. O cálculo do Índice deverá ser feito com 02 (duas) casas decimais, sem arredondamento.

9.5. Será inabilitada a licitante que deixar de apresentar qualquer um dos documentos exigidos no ENVELOPE A, ou apresentá-los em desacordo com as exigências do presente Edital e ainda, serão inabilitadas, de forma superveniente, as ME ou EPP que não normalizarem a documentação de Regularidade Fiscal no prazo definido no subitem 6.3.3.6.1.

### B – AVALIAÇÃO DAS PROPOSTAS COMERCIAIS – ENVELOPE “B”

9.6. Serão desclassificadas as Propostas Comerciais que apresentarem:

- a) Condições ilegais, omissões, erros e divergência ou conflito com as exigências deste Edital;
- b) Proposta em função da oferta de outro competidor na licitação;
- c) Preço unitário simbólico ou irrisório, havido assim como aquele incompatível com os preços praticados no mercado, conforme a Lei nº 8.666/93 e suas alterações;
- d) Preço excessivo, assim entendido como aquele superior ao orçado, estabelecido no subitem 3.1 deste Edital;
- e) Preços globais inexequíveis na forma do Art. 48 da Lei das Licitações;

GOVERNO MUNICIPAL DE URUOCA

Rua João Rodrigues, 173 – Centro Uruoca-CE

Ouvidoria Municipal: (88) 992559694 - [www.uruoca.ce.gov.br](http://www.uruoca.ce.gov.br)

[licitacao@uruoca.ce.gov.br](mailto:licitacao@uruoca.ce.gov.br)



CB



# URUOCA

GOVERNO MUNICIPAL

Tem trabalho,  
tem respeito e  
muito para se ORGULHAR



f) Preços unitários superiores aos estimados pela CONTRATANTE.

f.1). Caso se verifique na proposta a ocorrência de itens com preços unitários superiores aos estimados pela CONTRATANTE, a licitante deverá apresentar relatório técnico circunstanciado justificando os preços unitários ofertados.

f.2). Caso as justificativas apresentadas pela LICITANTE não sejam acatadas pela Comissão Permanente de Licitação, a proposta da mesma será desclassificada.

g) Propostas que não atendam ao subitem 7.2 do Edital.

9.7. Na proposta prevalecerão, em caso de discordância entre os valores numéricos e por extenso, estes últimos.

9.8. No caso de divergências entre as colunas discriminação dos serviços, unidades e quantidades constantes dos orçamentos apresentados pelos licitantes e aqueles constantes deste Edital, prevalecerão as discriminações dos serviços, unidades e quantidades do referido Anexo deste Edital, sujeitando-se a licitante a executar os serviços de acordo com as especificações e detalhamento constantes do instrumento convocatório, devendo a comissão proceder o registro em ata das referidas correções.

9.9. Os erros de soma e/ou multiplicação, bem como o valor total proposto, eventualmente configurados nas Propostas Comerciais das PROPONENTES, serão devidamente corrigidos, não se constituindo, de forma alguma, como motivo para desclassificação da proposta.

9.10. A empresa deverá apresentar o mesmo preço unitário para serviços iguais. Caso a empresa apresente preços unitários diferentes, a Comissão fará a correção, considerando o menor dos preços unitários apresentados para os serviços iguais, não se constituindo, de forma alguma, motivo para desclassificação.

9.11. Havendo igualdade entre 2 (duas) ou mais propostas, o certame será decidido por sorteio, observado a Lei Complementar nº 123, de 14 de dezembro de 2006.

9.12. Será declarada vencedora a proposta de MENOR PREÇO entre as LICITANTES classificadas.

9.13. Caso a proposta classificada em 1º (primeiro) lugar, não seja ME ou EPP, a Comissão procederá de acordo com os subitens a seguir:

9.13.1. Fica assegurado, como critério de desempate o exercício do direito de preferência para as ME ou EPP, devendo a licitante estar presente à sessão pública de divulgação da análise das propostas de preços, previamente marcada pela Comissão, para exercer mencionado direito.

9.13.2. Entende-se por empate aquelas situações em que as propostas apresentadas pelas microempresas e empresas de pequeno porte sejam iguais ou até 10% (dez por cento) superiores à proposta mais bem classificada, depois de ordenadas as propostas de preços em ordem crescente dos preços ofertados.

9.13.3. Para efeito do disposto no subitem 9.13.1 ocorrendo empate, a Comissão procederá da seguinte forma:

**GOVERNO MUNICIPAL DE URUOCA**

Rua João Rodrigues, 173 – Centro Uruoca-CE

Ouvidoria Municipal: (88) 992559694 - [www.uruoca.ce.gov.br](http://www.uruoca.ce.gov.br)

[licitacao@uruoca.ce.gov.br](mailto:licitacao@uruoca.ce.gov.br)





# URUOCA

GOVERNO MUNICIPAL

Tem trabalho,  
tem respeito e  
muito para se ORGULHAR



a) A microempresa ou empresa de pequeno porte que obtiver a melhor classificação poderá apresentar proposta de preço inferior àquela considerada vencedora no certame, situação em que será classificada em primeiro lugar e, conseqüentemente, declarada vencedora do certame.

b). Não ocorrendo à contratação da microempresa ou empresa de pequeno porte, na forma da alínea anterior, serão convocadas as remanescentes que porventura se enquadrem na hipótese do subitem 9.13.2, na ordem classificatória, para o exercício do mesmo direito.

9.13.4. No caso de equivalência dos valores apresentados pelas microempresas e empresas de pequeno porte que se encontrem no intervalo estabelecido no subitem 9.15.2 será realizado sorteio entre elas para que se identifique aquela que primeiro poderá apresentar nova proposta de preços, que deverá ser registrada em ata.

9.13.5. Na hipótese de não-contratação nos termos previstos no subitem acima, o objeto licitado será adjudicado em favor da proposta originalmente vencedora do certame.

9.13.6. Ocorrendo a situação prevista no subitem 9.13.3, a microempresa ou empresa de pequeno porte que obtiver a melhor classificação será convocada para apresentar nova proposta de preços após a solicitação da Comissão. Todos os atos deverão constar da ata dos trabalhos.

## 10. DA ADJUDICAÇÃO

10.1. O objeto da licitação será adjudicado ao autor da proposta vencedora, mediante Contrato a ser firmado entre este e o CONTRATANTE. O adjudicatário tem o prazo de 05 (cinco) dias úteis para assinatura do Contrato, contado da data de sua convocação para esse fim.

10.2. Além das obrigações legais regulamentares e das demais constantes deste instrumento e seus anexos, antes da assinatura do Contrato, obriga-se a PROPONENTE a:

10.2.1. Apresentar garantia, antes da assinatura do Contrato, numa das seguintes modalidades, no valor **correspondente a 5% (cinco) da contratação:**

a) Caução em dinheiro ou em Títulos da Dívida Pública, vedada a prestação de garantia através de Títulos da Dívida Agrária. No caso de opção pela garantia em Títulos da Dívida Pública, tais títulos deverão ser acompanhados de documento emitido pela SECRETARIA DO TESOUREIRO NACIONAL, o qual atestará a sua validade, exequibilidade e avaliação de resgate atual;

b) Fiança Bancária (**ANEXO V-MODELO DA CARTA DE FIANÇA BANCÁRIA – GARANTIA DE EXECUÇÃO DO CONTRATO**);

c) Seguro-garantia.

10.2.1.1. Na garantia para a execução do Contrato deverá estar expresso seu prazo de validade superior a 60 (sessenta) dias do prazo contratual.

10.2.2. Prestar garantia adicional na forma do §2º do Art. 48 da Lei nº 8.666/93, quando for o caso.

**GOVERNO MUNICIPAL DE URUOCA**

Rua João Rodrigues, 173 – Centro Uruoca-CE

Ouvidoria Municipal: (88) 992559694 - [www.uruoca.ce.gov.br](http://www.uruoca.ce.gov.br)

[licitacao@uruoca.ce.gov.br](mailto:licitacao@uruoca.ce.gov.br)



26



# URUOCA

GOVERNO MUNICIPAL

Tem trabalho,  
tem respeito e  
muito para se ORGULHAR



10.2.3. Na ocorrência de acréscimo contratual de valor deverá ser prestada garantia proporcional ao valor acrescido, nas mesmas condições estabelecidas no subitem 10.2.1.

10.2.4. Apresentar, após solicitação do CONTRATANTE, no prazo máximo de 02 (dois) dias úteis, as Composições de Preços Unitários para cada serviço constante do orçamento apresentado, contendo todos os insumos e coeficientes de produtividade de cada serviço, quais sejam: equipamentos, mão de obra (direta e indireta), totalização de encargos sociais, insumos, transportes, Benefício de Despesas Indiretas -BDI, totalização de impostos e taxas e quaisquer outros necessários à execução dos serviços, devendo o valor total da Composição de Preços Unitários de cada serviço ser igual ao valor proposto.

10.2.4.1. As Composições de Preços Unitários citadas no subitem anterior deverão ser entregues ao CONTRATANTE, para análise e aprovação, e, conseqüente autorização para assinatura do Contrato.

10.2.4.2. Nas Composições de Preços Unitários deverão ser considerados os valores de mão de obra não inferiores aos pisos salariais normativos da categoria correspondente, fixados por Dissídio Coletivo, Acordos ou Convenções Coletivas de Trabalho.

10.2.4.3. Caso alguma Composição de Preços Unitários apresentada pela vencedora, seja considerada inadequada para a execução do serviço, esta deverá apresentar no prazo máximo de 3 (três) dias úteis, nova Composição de Preços Unitários deste serviço, de acordo com a Composição de Preços Unitários da Tabela Unificada da SEINFRA, no tocante aos insumos e seus coeficientes, mantendo-se inalterado o valor total proposto.

10.2.4.4. Os tributos referentes ao Imposto de Renda -Pessoa Jurídica -IRPJ e Contribuição Social Sobre o Lucro Líquido -CSLL não deverão integrar o cálculo do Benefício de Despesas Indiretas -BDI, nem tampouco a planilha de custo direto, por se constituírem em tributos de natureza direta e personalística, que oneram pessoalmente a CONTRATADA, não devendo ser repassados ao CONTRATANTE.

10.3. Quando a licitante adjudicatária não cumprir as obrigações constantes deste Edital e não assinar o Contrato no prazo de 05 (cinco) dias úteis, é facultado ao CONTRATANTE convidar a segunda classificada, e assim sucessivamente, para assinar o Contrato nas mesmas condições da primeira colocada, inclusive quanto ao preço, ou revogar a licitação.

10.4. A CONTRATADA fica obrigada a aceitar, nas mesmas condições contratuais, os acréscimos ou supressões que se fizerem necessários, até os limites previstos em lei.

## 11. DOS PRAZOS

11.1. Os serviços, objeto desta licitação, deverão ser executados e concluídos dentro do prazo de **180 (cento e oitenta) dias**, contados a partir do 5º dia útil após a emissão da Ordem de Serviço, podendo ser prorrogado nos termos da Lei nº 8.666/93 e suas alterações.

11.2. Os pedidos de prorrogação deverão se fazer acompanhar de um relatório circunstanciado. Esses pedidos serão analisados e julgados pela fiscalização da Prefeitura Municipal de Uruoca.

11.3. Os pedidos de prorrogação de prazos serão dirigidos ao CONTRATANTE, até 10 (dez) dias antes da data do término do prazo contratual.

**GOVERNO MUNICIPAL DE URUOCA**

Rua João Rodrigues, 173 - Centro Uruoca-CE

Ouvidoria Municipal: (88) 992559694 - [www.uruoca.ce.gov.br](http://www.uruoca.ce.gov.br)

[licitacao@uruoca.ce.gov.br](mailto:licitacao@uruoca.ce.gov.br)



*Handwritten signature or mark.*



# URUOCA

GOVERNO MUNICIPAL

Tem trabalho,  
tem respeito e  
muito para se ORGULHAR



11.4. Os atrasos ocasionados por motivo de força maior ou caso fortuito, desde que notificados no prazo de 48 (quarenta e oito) horas e aceitos pelo CONTRATANTE, não serão considerados como inadimplemento contratual.

11.5. O prazo de vigência será de **180 (cento e oitenta) dias**, contados a partir do 5º dia útil após a emissão da Ordem de Serviço, podendo ser prorrogado de acordo com solicitação e acordo com as partes.

## 12. DOS PREÇOS E DO REAJUSTAMENTO

12.1. Os preços são firmes e irrevogáveis pelo período de 12 (doze) meses da apresentação da proposta. Caso o prazo exceda a 12 (doze) meses os preços contratuais serão reajustados, tomando-se por base a data da apresentação da proposta, pela variação dos índices constantes da revista "CONJUNTURA ECONÔMICA" (Índice Nacional da Construção Civil - INCC) editada pela Fundação Getúlio Vargas.

12.2. No cálculo dos reajustes se utilizará a seguinte fórmula:

$$R = V \left[ \frac{I - I_0}{I_0} \right]$$

Onde:

R=Valor do reajuste procurado;

V=Valor contratual dos serviços a serem reajustados;

I=Índice inicial -refere-se ao mês da apresentação da proposta;

I=Índice final -refere-se ao mês de aniversário anual da proposta.

12.2.1. O FATOR deve ser truncado na quarta casa decimal, ou seja, desprezar totalmente da quinta casa decimal em diante.

## 13. DAS CONDIÇÕES DE PAGAMENTO

13.1. O pagamento será efetuado em até 30 dias da emissão da nota fiscal referente à medição atestada da contratada pela contratante. As medições deverão ser elaboradas pela CONTRATADA, de comum acordo com a fiscalização, referente aos serviços executados, e entregues até o dia 05 (cinco) de cada mês. As medições terão periodicidade mensal, entre os dias 01 (primeiro) e 30(trinta) de cada mês, exceto a primeira que será elaborada no início dos serviços até o dia 30 (trinta) do mês corrente. A fiscalização atestará os serviços executados até o dia 30 (trinta) de cada mês.

13.2. A CONTRATADA se obriga a apresentar junto à fatura dos serviços prestados, cópia da quitação das seguintes obrigações patronais referente ao mês anterior ao do pagamento:

a) Recolhimento das contribuições devidas ao INSS (parte do empregador e parte do empregado), relativas aos empregados envolvidos na execução do objeto deste instrumento;

b) Recolhimento do FGTS, relativo aos empregados referidos na alínea anterior;

**GOVERNO MUNICIPAL DE URUOCA**

Rua João Rodrigues, 173 - Centro Uruoca-CE

Ouidoria Municipal: (88) 992559694 - [www.uruoca.ce.gov.br](http://www.uruoca.ce.gov.br)

[licitacao@uruoca.ce.gov.br](mailto:licitacao@uruoca.ce.gov.br)







# URUOCA

GOVERNO MUNICIPAL

Tem trabalho,  
tem respeito e  
muito para se ORGULHAR



- c) Comprovante de recolhimento do PIS e ISS, quando for o caso, dentro de 20 (vinte) dias a partir do recolhimento destes encargos;
- d) Relação dos empregados utilizados nos serviços contratados assinada pela Fiscalização do Contrato;
- e) Folha de pagamento relativa aos empregados utilizados nos serviços contratados.
- f) Cópia da ART da obra; e
- g) Cópia do CEI (Cadastro Específico do INSS).

13.3 A CONTRATADA deverá apresentar juntamente com cada medição Relatório Mensal sobre Segurança e Medicina do Trabalho da obra/frente de serviço, indicando, se for o caso, os acidentes ocorridos e respectivas providências tomadas, fiscalizações realizadas pela Superintendência Regional do Trabalho e resultados destas, bem como as inspeções de iniciativa da própria CONTRATADA.

13.4. O pagamento de cada fatura dependerá da apresentação dos documentos e quitações acima referidos.

13.5. O pagamento dos serviços será efetuado até o 30º (trigésimo) dia seguinte após a emissão da nota fiscal, desde que a documentação protocolada atenda aos requisitos estabelecidos neste Edital.

13.6. Nos casos de eventuais atrasos ou antecipações de pagamentos, haverá recomposição ou desconto com base nos juros de mora de 1% (um por cento) ao mês pro rata die, a partir da data do vencimento até a data do efetivo pagamento.

## 14. DAS CONDIÇÕES GERAIS DA PRESTAÇÃO DOS SERVIÇOS

14.1. A CONTRATADA estará obrigada a satisfazer os requisitos e atender a todas as exigências e condições a seguir estabelecidas:

- a). Recrutar pessoal habilitado e com experiência comprovada fornecendo à CONTRATANTE relação nominal dos profissionais, contendo identidade e atribuição/especificação técnica;
- b). Executar a obra através de pessoas idôneas, assumindo total responsabilidade por quaisquer danos ou falta que venham a cometer no desempenho de suas funções, podendo a Secretaria Municipal de Saúde solicitar a substituição daquela cuja conduta seja julgada inconveniente;
- c). Substituir os profissionais nos casos de impedimentos fortuitos, de maneira que não se prejudiquem o bom andamento e a boa prestação dos serviços;
- d). Facilitar a ação da FISCALIZAÇÃO na inspeção da obra, prestando, prontamente, os esclarecimentos que forem solicitados pelo CONTRATANTE;
- e). Responder perante a CONTRATANTE, mesmo no caso de ausência ou omissão da FISCALIZAÇÃO, indenizando-a devidamente por quaisquer atos ou fatos lesivos aos seus interesses, que possam interferir na execução do Contrato, quer sejam eles praticados por empregados, prepostos ou mandatários seus. A

**GOVERNO MUNICIPAL DE URUOCA**

Rua João Rodrigues, 173 – Centro Uruoca-CE

Ouvidoria Municipal: (88) 992559694 - [www.uruoca.ce.gov.br](http://www.uruoca.ce.gov.br)

[licitacao@uruoca.ce.gov.br](mailto:licitacao@uruoca.ce.gov.br)





# URUOCA

GOVERNO MUNICIPAL

Tem trabalho,  
tem respeito e  
muito para se ORGULHAR



responsabilidade se estenderá a danos causados a terceiros, devendo a CONTRATADA adotar medidas preventivas contra esses danos, com fiel observância das normas emanadas das autoridades competentes e das disposições legais vigentes;

f). Responder, perante as leis vigentes, pelo sigilo dos documentos manuseados, sendo que a CONTRATADA não deverá, mesmo após o término do Contrato, sem consentimento prévio por escrito do CONTRATANTE, fazer uso de quaisquer documentos ou informações especificadas no parágrafo anterior, a não ser para fins de execução do Contrato;

g) Pagar seus empregados no prazo previsto em lei, sendo também de sua responsabilidade o pagamento de todos os tributos que, direta ou indiretamente, incidam sobre a prestação dos serviços contratados inclusive as contribuições previdenciárias fiscais e parafiscais, FGTS, PIS, emolumentos, seguros de acidentes de trabalho etc, ficando excluída qualquer solidariedade do CONTRATANTE por eventuais autuações administrativas e/ou judiciais uma vez que a inadimplência da CONTRATADA, com referência às suas obrigações, não se transfere ao CONTRATANTE;

h). Disponibilizar, a qualquer tempo, toda documentação referente ao pagamento dos tributos, seguros, encargos sociais, trabalhistas e previdenciários relacionados com o objeto do Contrato;

i). Responder pecuniariamente por todos os danos e/ou prejuízos que forem causados à União, Estado, município ou terceiros decorrentes da prestação de serviços;

j) Respeitar as Normas de Segurança e Medicina do Trabalho, previstas na Consolidação das Leis do Trabalho e legislação pertinente;

k). Responsabilizar-se pela adoção das medidas necessárias à proteção ambiental e às precauções para evitar a ocorrência de danos ao meio ambiente e a terceiros, observando o disposto na legislação federal, estadual e municipal em vigor, inclusive a Lei nº 9.605, publicada no D.O.U. de 13/02/98;

l). Responsabilizar-se perante aos órgãos e representantes do Poder Público e terceiros por eventuais danos ao meio ambiente causados por ação ou omissão sua, de seus empregados, prepostos ou contratados;

m). Manter durante toda a execução da obra, em compatibilidade com as obrigações por ele assumidas, todas as condições de habilitação e qualificação exigidas na licitação;

n). Manter nos locais dos serviços um "Livro de Ocorrências", onde serão registrados o andamento dos serviços e os fatos relativos às recomendações da FISCALIZAÇÃO. Os registros feitos receberão o visto da CONTRATADA e da FISCALIZAÇÃO.

## 15. DAS CONDIÇÕES ESPECIAIS DA PRESTAÇÃO DOS SERVIÇOS

15.1. A CONTRATADA estará obrigada a satisfazer os requisitos e atender a todas as exigências e condições a seguir estabelecidas:

a). Prestar os serviços de acordo com os Projetos básicos e seus complementos;

**GOVERNO MUNICIPAL DE URUOCA**  
Rua João Rodrigues, 173 – Centro Uruoca-CE  
Ouvidoria Municipal: (88) 992559694 - [www.uruoca.ce.gov.br](http://www.uruoca.ce.gov.br)  
[licitacao@uruoca.ce.gov.br](mailto:licitacao@uruoca.ce.gov.br)





# URUOCA

GOVERNO MUNICIPAL

Tem trabalho,  
tem respeito e  
muito para se ORGULHAR



- b). Atender às normas da Associação Brasileira de Normas Técnicas (ABNT) e demais normas internacionais pertinentes ao objeto contratado;
- c). Responsabilizar-se pela conformidade, adequação, desempenho e qualidade dos serviços e bens, bem como de cada material, matéria-prima ou componente individualmente considerado, mesmo que não sejam de sua fabricação, garantindo seu perfeito desempenho;
- d). Apresentar, caso a CONTRATADA seja obrigada pela legislação pertinente, antes da 1ª (primeira) medição, cronograma e descrição da implantação das medidas preventivas definidas no Programa de Condições e Meio Ambiente de Trabalho na Indústria da Construção –PCMAT, Programa de Controle Médico de Saúde Ocupacional –PCMSO e seus respectivos responsáveis, sob pena de retardar o processo de pagamento;
- e) Registrar o Contrato decorrente desta licitação no CREA ou CAU, na forma da Lei, e apresentar o comprovante de “Anotação de Responsabilidade Técnica” correspondente antes da apresentação da primeira fatura, perante a Secretaria Municipal de Obras Públicas, Urbanismo e Serviços Públicos, sob pena de retardar o processo de pagamento;
- f) Registrar o Contrato decorrente desta licitação junto ao INSS, e apresentar a matrícula correspondente antes da apresentação da primeira fatura, perante o CONTRATANTE, sob pena de retardar o processo de pagamento;
- g). Aceitar, nas mesmas condições contratuais, os acréscimos ou supressões que se fizerem necessários, até os limites previstos em lei;
- h) A CONTRATADA concorda com a adequação do projeto que integrar o edital de licitação e as alterações contratuais sob alegação de falhas ou omissões em qualquer das peças, orçamentos, plantas, especificações, memoriais e estudos técnicos preliminares do projeto não poderão ultrapassar, no seu conjunto, dez por cento do valor total do contrato, computando-se esse percentual para verificação do limite previsto no § 1º do art. 65 da Lei nº 8.666, de 1993, conforme exigido pelo Decreto 7.983 de 08 de abril de 2013.

## 16. DO ACOMPANHAMENTO DOS SERVIÇOS E FISCALIZAÇÃO

16.1. Os serviços objeto desta Licitação serão acompanhados pelo GESTOR/FISCAL especialmente designado pelo CONTRATANTE para esse fim, e fiscalizados por engenheiro designado pela Prefeitura, os quais deverão ter perfil para desempenhar tais tarefas, proporcionando a estes o conhecimento dos critérios e das responsabilidades assumidas.

16.1.1. Para o acompanhamento de que trata o subitem anterior, compete ao GESTOR/FISCAL entre outras atribuições: planejar, coordenar e solicitar da CONTRATADA e seus prepostos, ou obter do CONTRATANTE, tempestivamente, todas as providências necessárias ao bom andamento da execução do objeto licitado e anexar aos autos do processo correspondente cópia dos documentos escritos que comprovem as solicitações de providências.

16.1.2. Compete à FISCALIZAÇÃO dentre outras atribuições:

**GOVERNO MUNICIPAL DE URUOCA**  
Rua João Rodrigues, 173 – Centro Uruoca-CE  
Ouvidoria Municipal: (88) 992559694 - [www.uruoca.ce.gov.br](http://www.uruoca.ce.gov.br)  
[licitacao@uruoca.ce.gov.br](mailto:licitacao@uruoca.ce.gov.br)





# URUOCA

GOVERNO MUNICIPAL

Tem trabalho,  
tem respeito e  
muito para se ORGULHAR



- a). Exigir fiel cumprimento do Contrato e seus ADITIVOS pela CONTRATADA;
- b). Solicitar o assessoramento técnico, caso necessário;
- c). Verificar e atestar as medições e encaminhá-las para aprovação do CONTRATANTE;
- d). Zelar pela fiel execução do objeto e pleno atendimento às especificações explícitas ou implícitas;
- e). Controlar a qualidade e quantidade dos materiais utilizados e dos serviços executados, rejeitando aqueles julgados não satisfatórios;
- f). Assistir a CONTRATADA na escolha dos métodos executivos mais adequados;
- g). Exigir da CONTRATADA a modificação de técnicas inadequadas, para melhor qualidade na execução do objeto licitado;
- h). Rever, quando necessário, o projeto e as especificações técnicas, adaptando-as às condições específicas;
- i). Dirimir as eventuais omissões e discrepâncias dos desenhos e especificações;
- j). Verificar a adequabilidade dos recursos empregados pelo CONTRATANTE, exigindo a melhoria dos serviços dentro dos prazos previstos;
- k). Anotar em expediente próprio as irregularidades encontradas, as providências que determinou os incidentes verificados e o resultado dessas medidas;
- l). Estabelecer diretrizes, dar e receber informações sobre a execução do Contrato;
- m). Determinar a paralisação da execução do Contrato quando, objetivamente, constatada uma irregularidade que precisa ser sanada, agindo com firmeza e prontidão;
- n). Emitir atestados ou certidões de avaliação dos serviços prestados, das obras executadas ou daquilo que for produzido pelo CONTRATADO;
- o). Conhecer detalhadamente o Contrato e as cláusulas nele estabelecidas;
- p). Levar ao conhecimento dos seus superiores aquilo que ultrapassar às suas possibilidades de correção;
- q). Indicar ao gestor que efetue glosas de medição por serviços/obras mal executados ou não executados e sugerir a aplicação de penalidades ao CONTRATADO em face do inadimplemento das obrigações;
- r). Planilha de Orçamento, contendo preços unitários e totais de todos os itens dos serviços constantes do ANEXO II-PROJETO BÁSICO;
- s). Composição de custos dos Benefícios e Despesas Indiretas –BDI conforme ANEXO II;

**GOVERNO MUNICIPAL DE URUOCA**

Rua João Rodrigues, 173 – Centro Uruoca-CE

Ouvidoria Municipal: (88) 992559694 - [www.uruoca.ce.gov.br](http://www.uruoca.ce.gov.br)

[licitacao@uruoca.ce.gov.br](mailto:licitacao@uruoca.ce.gov.br)





# URUOCA

GOVERNO MUNICIPAL

Tem trabalho,  
tem respeito e  
muito para se ORGULHAR



- t) Cronograma Físico-Financeiro compatível com a obra, conforme ANEXO II;
- u). Confirmar a medição dos serviços efetivamente realizados, dos cronogramas de execução do objeto contratado.

## 17. DA GARANTIA DE EXECUÇÃO

17.1. A licitante que apresentar a menor proposta deverá apresentar à Administração da CONTRATANTE, no prazo máximo de 05 (cinco) dias corridos, contados da data que solicitado pelo CONTRATANTE, comprovante de prestação de garantia de 5% (cinco por cento) sobre o valor global do contrato que será confeccionado, mediante a opção por uma das seguintes modalidades:

17.1.1. Caução em dinheiro ou títulos da dívida pública;

17.1.1.1. A garantia em apreço, quando em dinheiro, deverá ser efetuada através de emissão e pagamento de Documento de Arrecadação Municipal-DAM, emitido pelo setor competente em favor do município de Uruoca.

17.1.2. Seguro-garantia, modalidade "Seguro-garantia do Construtor, do Fornecedor e do Prestador de Serviço"; ou

17.1.3. Fiança bancária.

17.2. A inobservância do prazo fixado para apresentação da garantia acarretará a aplicação de multa de 0,2% (dois décimos por cento) do valor global do Contrato por dia de atraso, até o máximo de 5% (cinco).

17.3. O atraso superior a 25 (vinte e cinco) dias autoriza a Administração a promover o bloqueio, a qualquer momento e de qualquer medição, de pagamentos devidos à CONTRATADA, até o limite de 5% (cinco por cento) do valor global do Contrato, a título de garantia.

17.3.1. O bloqueio efetuado com base no item supra não gera direito a nenhum tipo de compensação financeira à CONTRATADA.

17.3.2. A CONTRATADA, a qualquer tempo, poderá substituir o bloqueio efetuado com base no item 17.3 por quaisquer das modalidades de garantia, caução em dinheiro ou títulos da dívida pública, seguro-garantia ou fiança bancária.

## 18. DAS SUBCONTRATAÇÕES

18.1. A CONTRATADA poderá subempreitar parte da obra, desde que autorizada pelo CONTRATANTE, conforme exigências:

18.1.1. Serão aceitas subcontratações de outros bens e serviços para o fornecimento do objeto deste Contrato. Contudo, em qualquer situação, a PROPONENTE vencedora é a única e integral responsável pelo fornecimento global do objeto.

18.1.2. Em hipótese nenhuma haverá relacionamento contratual ou legal do CONTRATANTE com os

**GOVERNO MUNICIPAL DE URUOCA**

Rua João Rodrigues, 173 – Centro Uruoca-CE

Ouvidoria Municipal: (88) 992559694 - [www.uruoca.ce.gov.br](http://www.uruoca.ce.gov.br)

[licitacao@uruoca.ce.gov.br](mailto:licitacao@uruoca.ce.gov.br)





# URUOCA

GOVERNO MUNICIPAL

Tem trabalho,  
tem respeito e  
muito para se ORGULHAR



subcontratados.

18.1.3. O CONTRATANTE reserva-se o direito de vetar a utilização de subcontratadas por razões técnicas ou administrativas.

## 19. DO RECEBIMENTO DOS SERVIÇOS

19.1. O objeto desta Licitação será recebido:

a). Provisoriamente, pelo responsável por seu acompanhamento e fiscalização, mediante termo circunstanciado, assinado pelas partes, em até 15 (quinze) dias da comunicação da CONTRATADA;

b). Definitivamente, pela equipe ou comissão técnica, designada pelo CONTRATANTE, mediante Termo de Entrega e Recebimento Definitivo, circunstanciado, assinado pelas partes, em até 90 (noventa) dias contados do recebimento provisório, período este de observação ou vistoria que comprove a adequação do objeto aos termos contratuais, observado o disposto no art. 69 da Lei nº 8.666/93;

19.2. O Termo de Entrega e Recebimento Definitivo só poderá ser emitido mediante apresentação da baixa da obra no CREA e no INSS.

## 20. DAS SANÇÕES ADMINISTRATIVAS

20.1. No caso de inadimplemento de suas obrigações, a licitante estará sujeita, sem prejuízo das sanções legais nas esferas civil e criminal, às seguintes penalidades administrativas:

a) Multa;

b) Suspensão temporária de participação em licitação e impedimento de contratar com a Administração, por prazo não superior a 2 (dois) anos;

c) Declaração de inidoneidade para licitar ou contratar com a Administração Pública.

20.2. Incidirá multa de 3% (três por cento) sobre o valor de referência para a licitação, na hipótese de o infrator retardar a execução do certame, descumprir preceito normativo ou as obrigações assumidas, tais como:

a) deixar de entregar documentação exigida para o certame licitatório;

b) desistir da proposta, salvo por motivo justo decorrente de fato superveniente e aceito pela Administração;

c) tumultuar a sessão pública da licitação;

d) descumprir requisitos de habilitação, a despeito da declaração em sentido contrário;

e) propor recursos manifestamente protelatórios em sede de licitação;

**GOVERNO MUNICIPAL DE URUOCA**

Rua João Rodrigues, 173 – Centro Uruoca-CE

Ouvidoria Municipal: (88) 992559694 - [www.uruoca.ce.gov.br](http://www.uruoca.ce.gov.br)

[licitacao@uruoca.ce.gov.br](mailto:licitacao@uruoca.ce.gov.br)



26



# URUOCA

GOVERNO MUNICIPAL  
Tem trabalho,  
tem respeito e  
muito para se ORGULHAR



- f) comportar-se de modo inidôneo;
- g) fizer declaração falsa;
- h) cometer fraude fiscal;
- i) praticar atos ilícitos visando a frustrar os objetivos da licitação;
- j) deixar de regularizar os documentos fiscais no prazo concedido, na hipótese de o infrator se enquadrar como Microempresa ou Empresa de Pequeno Porte, nos termos da Lei Complementar Federal nº 123, de 14 de dezembro de 2006.

20.3. Em caso de o vencedor recusar-se a assinar o contrato, ou recusar-se a aceitar ou retirar o instrumento equivalente, incidirá multa indenizatória de 10% (dez por cento) sobre o valor total da adjudicação da licitação, sem prejuízo das sanções previstas no item 20.2.

20.4. O licitante recolherá a multa por meio de Documento de Arrecadação Municipal (DAM), o qual poderá ser substituído por outro instrumento legal, em nome do órgão contratante. Caso não o faça, será cobrado pela via judicial.

20.5. Os efeitos da declaração de inidoneidade permanecem enquanto perdurarem os motivos que determinaram a aplicação da penalidade ou até que seja promovida a reabilitação pelo infrator perante a própria autoridade que a aplicou.

20.5.1. A reabilitação será concedida quando, após o decurso do prazo de 2 (dois) anos a contar da data em que foi publicada a decisão administrativa no Diário Oficial do Município, o infrator ressarcir a administração pelos prejuízos resultantes de sua conduta.

20.6. As sanções previstas nas alíneas "b" e "c" do item 20.1 poderão ser aplicadas juntamente com a prevista em sua na alínea "a".

20.7. Nenhuma sanção será aplicada sem garantia da ampla defesa e do contraditório, na forma da lei.

## 21. DA RESCISÃO

21.1. O CONTRATANTE poderá rescindir o Contrato, independente de interpelação judicial ou extrajudicial e de qualquer indenização, nos seguintes casos:

- a) O não cumprimento ou o cumprimento irregular de cláusulas contratuais, especificações ou prazos, por parte da CONTRATADA;
- b) A decretação de falência ou a instauração de insolvência civil da CONTRATADA;
- c) O cometimento de infrações à Legislação Trabalhista por parte da CONTRATADA;
- d) Razões de interesse público ou na ocorrência das hipóteses do art. 78 do Estatuto das Licitações;

**GOVERNO MUNICIPAL DE URUOCA**  
Rua João Rodrigues, 173 – Centro Uruoca-CE  
Ouvidoria Municipal: (88) 992559694 - [www.uruoca.ce.gov.br](http://www.uruoca.ce.gov.br)  
[licitacao@uruoca.ce.gov.br](mailto:licitacao@uruoca.ce.gov.br)







# URUOCA

GOVERNO MUNICIPAL

Tem trabalho,  
tem respeito e  
muito para se ORGULHAR



e) A ocorrência de caso fortuito ou de força maior, regularmente comprovado, impeditiva da execução do Contrato.

## 22-DA IMPUGNAÇÃO

22.1. Segundo o Art. 41 § 1º da Lei 8.666/93 "Qualquer cidadão é parte legítima para impugnar edital de licitação por irregularidade na aplicação desta lei", devendo protocolar o pedido até 5 (cinco) dias úteis antes da data fixada para abertura dos envelopes de habilitação, devendo a administração julgar e responder à impugnação em até 3 (três) dias úteis.

22.2. O interessado em apresentar impugnação ao presente edital deverá observar os seguintes procedimentos:

22.2.1. A impugnação deve ser apresentada de forma escrita, fundamentada e conter assinatura do impugnante em via original;

22.2.2. A impugnação em via original, deverá ser **protocolizada no setor de protocolo, localizado na Rua João Rodrigues, 173, centro, Uruoca-CE**, no horário das 8:00hs às 12:00hs e das 14:00hs às 17:00hs e dirigidos à Comissão Permanente de Licitação.

22.2.3. Somente será apreciado o teor dos documentos protocolados na forma definida nos itens anteriores.

22.3. Quem impedir, perturbar ou fraudar a realização de qualquer ato do procedimento licitatório, incorrerá em pena de detenção, de 2 (dois) a 3 (três) anos e multa, nos termos do Art. 93 da Lei 8.666/93, assegurados o contraditório e a ampla defesa.

## 23 -DAS DEMAIS CONDIÇÕES

23.1. A apresentação da proposta implica na aceitação plena das condições estabelecidas nesta **Tomada de Preços**.

23.2. É reservado ao CONTRATANTE o direito de anular ou revogar esta licitação sem que tal ato gere qualquer indenização ao participante.

23.3 Das decisões proferidas pela Comissão Permanente de Licitação caberão recursos nos prazos e condições estabelecidos no art. 109, da Lei Federal, nº 8.666/93, que deverão ser registrados no protocolo da Prefeitura Municipal de Uruoca.

23.4. Os recursos deverão ser **protocolizados no setor de protocolo, localizado na Rua João Rodrigues, 173, centro, Uruoca-CE** e dirigidos à Comissão Permanente de Licitação, interpostos mediante petição datilografada, devidamente arrazoada e subscrita pelo representante legal da recorrente, que comprovará sua condição como tal.

23.5. Os recursos deverão ser entregues a Comissão Permanente de Licitação no prazo legal, não sendo conhecidos os interpostos fora dele.

GOVERNO MUNICIPAL DE URUOCA

Rua João Rodrigues, 173 – Centro Uruoca-CE

Ouvidoria Municipal: (88) 992559694 - [www.uruoca.ce.gov.br](http://www.uruoca.ce.gov.br)  
[licitacao@uruoca.ce.gov.br](mailto:licitacao@uruoca.ce.gov.br)



26



# URUOCA

GOVERNO MUNICIPAL

Tem trabalho,  
tem respeito e  
muito para se ORGULHAR



23.6. Os casos omissos e eventuais esclarecimentos adicionais a este Edital e seus ANEXOS, deverão ser dirigidos, por escrito, diretamente à Comissão Permanente de Licitação, no horário comercial, de 2ª a 6ª feira através do [licitacao@uruoca.ce.gov.br](mailto:licitacao@uruoca.ce.gov.br), até 05 (cinco) dias anteriores à data de entrega dos Documentos de Habilitação e das Propostas Comerciais.

23.7. A parte CONTRATANTE poderá realizar diligência(s), inclusive de vistoria *in loco*, durante todo o procedimento licitatório, até mesmo depois da respectiva homologação, notadamente para conferir a existência da possibilidade física, estrutura e laboral (empregados) por parte da CONTRATADA, podendo a parte CONTRATANTE solicitar à CONTRATADA, a qualquer tempo, os documentos que entender necessários, ocasião em que a empresa CONTRATADA terá um prazo de até 48 (quarenta e oito) horas para entregá-los à solicitante.

23.8. Na hipótese de constatação de eventual incongruência estrutural e/ou documental por parte da CONTRATADA, ou mesmo outras razões que impossibilitem a contratação ou indiquem qualquer prejuízo ao interesse público, poderá a parte CONTRATANTE tomar todas as providências que se fizerem cabíveis, inclusive desclassificar a parte licitante então vencedora do certame, aplicar sanções, etc., tudo na forma da Lei.

23.9. O andamento desta **Tomada de Preços**, bem como todas as atas de julgamento de cada fase deste certame licitatório, estará disponível para ciência dos licitantes na sala da Comissão Permanente de Licitação.

23.10. As intimações serão feitas por meio de e-mail, mala direta, publicação no Diário Oficial do Município de Uruoca-CE.

## 24. DO FORO:

24.1. Fica eleito o foro da Comarca de Uruoca - CE, Estado do Ceará, para dirimir toda e qualquer controvérsia oriunda do presente edital, que não possa ser resolvida pela via administrativa, renunciando-se, desde já, a qualquer outro, por mais privilegiado que seja.

Uruoca-CE, 16 de novembro de 2023.

  
SONIA REGIA ALBUQUERQUE SILVEIRA  
PRESIDENTE DA CPL

  
ADRIANA RODRIGUES DIAS DAS  
CHAGAS FRANKLIN  
MEMBRO

  
MONICA MATOS DE OLIVEIRA  
MEMBRO

GOVERNO MUNICIPAL DE URUOCA  
Rua João Rodrigues, 173 – Centro Uruoca-CE  
Ouvidoria Municipal: (88) 992559694 - [www.uruoca.ce.gov.br](http://www.uruoca.ce.gov.br)  
[licitacao@uruoca.ce.gov.br](mailto:licitacao@uruoca.ce.gov.br)



26



# URUOCA

GOVERNO MUNICIPAL

Tem trabalho,  
tem respeito e  
muito para se ORGULHAR



## ANEXO I- TERMO DE REFERÊNCIA

1. **UNIDADE REQUISITANTE:** SECRETARIA MUNICIPAL DAS OBRAS PÚBLICAS, URBANISMO E DOS SERVIÇOS PÚBLICOS.

2. **DA MODALIDADE, OBJETO E TIPO:** TOMADA DE PREÇOS, do tipo MENOR PREÇO GLOBAL, para **CONTRATAÇÃO DE EMPRESA PARA EXECUÇÃO DE OBRAS NA CONSTRUÇÃO DE CURRAIS, VESTIARIOS, LAGOA DE ESTABILIZAÇÃO E REVESTIMENTO DO MATADOURO PUBLICO, JUNTO A SECRETARIA MUNICIPAL DE MEIO AMBIENTE, DESENVOLVIMENTO RURAL E DOS RECURSOS HIDRICOS DO MUNICIPIO DE URUOCA-CE**, de acordo com as condições especificações e quantitativos previstos neste Termo.

2.1. Este objeto será realizado através de licitação na modalidade TOMADA DE PREÇOS, do tipo MENOR PREÇO GLOBAL.

2.2. Os valores a serem licitados foram adquiridos na (tabela SEINFRA 028.1–desonerada), além das demais composições de preços constantes na documentação anexa.

### 3. DA JUSTIFICATIVA

3.1. A justificativa para a contratação do objeto está no Projeto Básico e consta apresentada no ANEXO II.

### 4. DAS ESPECIFICAÇÕES E QUANTITATIVOS DO OBJETO

4.1. As especificações e quantitativos do objeto constam no Projeto Básico anexado aos autos.

### 5. DOS RECURSOS ORÇAMENTÁRIOS

5.1. As despesas decorrentes da contratação do objeto correrão com recursos orçamentários do Tesouro Municipal com a seguinte **DOTAÇÕES ORÇAMENTÁRIAS: 1414.20.451.0076.1028- Conclusão do Matadouro Municipal** e **ELEMENTO DE GASTO: 4.4.90.51.00-** Obras e instalações.. **FONTE: 150000000-** Recursos não vinculados a Impostos

### 6. DA QUALIFICAÇÃO TÉCNICA

6.1. Prova de inscrição ou registro da LICITANTE e de seu(s) RESPONSÁVEL (eis) TÉCNICO (s), separadamente junto ao Conselho Regional de Engenharia Arquitetura e Agronomia (CREA), da localidade da sede da PROPONENTE.

6.2. **CAPACITAÇÃO TÉCNICO-OPERACIONAL:** Apresentação de um ou mais atestados de capacidade técnica-operacional, fornecido por pessoa jurídica de direito público ou privado devidamente identificada, em nome do licitante, relativo à execução de serviços compatível em características, quantidades e prazos

**GOVERNO MUNICIPAL DE URUOCA**

Rua João Rodrigues, 173 – Centro Uruoca-CE

Ouvidoria Municipal: (88) 992559694 - [www.uruoca.ce.gov.br](http://www.uruoca.ce.gov.br)  
[licitacao@uruoca.ce.gov.br](mailto:licitacao@uruoca.ce.gov.br)



26



# URUOCA

GOVERNO MUNICIPAL

Tem trabalho,  
tem respeito e  
muito para se ORGULHAR



com o objeto da presente licitação, envolvendo as parcelas de maior relevância e valor significativo do objeto da licitação que são:

- **CERÂMICA ESMALTADA RETIFICADA C/ ARG. PRÉ-FABRICADA ACIMA DE 30x30cm (900cm<sup>2</sup>) - PEI-5/PEI-4 - P/ PAREDE, 190,00 m<sup>2</sup>, 48,24%.**
- **PORTA DE ALUMÍNIO ANODIZADO COMPACTA, 8,00 m<sup>2</sup>, 48,13%.**
- **MADEIRAMENTO P/ TELHA CERÂMICA - (RIPA, CAIBRO, LINHA), 165,00m<sup>2</sup>, 48,83%.**

**6.3. CAPACITAÇÃO TÉCNICO-PROFISSIONAL:** Comprovação da licitante de possuir, como responsável técnico, em seu quadro permanente, na data da licitação, profissional de nível superior, 01 (um) Engenheiro Civil ou Arquiteto, reconhecido(s) pelo CREA ou CAU, detentor de ATESTADO(S) DE RESPONSABILIDADE TÉCNICA, devidamente registrado(s) no CREA ou CAU da região onde os serviços foram executados, devidamente acompanhado(s) da(s) respectiva(s) CERTIDÃO DE ACERVO TÉCNICO - CAT, expedida(s) pelo respectivo Conselho, que comprove ter o(s) profissional(is) executado para órgão ou entidade da Administração Pública Direta ou Indireta, Federal, Estadual, Municipal ou do Distrito Federal, ou ainda, para empresa privada, que não a própria licitante (CNPJ diferente) - serviço(s) relativo(s) as parcelas de maior relevância e valor significativo do objeto da presente licitação que são:

- **CERÂMICA ESMALTADA RETIFICADA C/ ARG. PRÉ-FABRICADA ACIMA DE 30x30cm (900cm<sup>2</sup>) - PEI-5/PEI-4 - P/ PAREDE.**
- **PORTA DE ALUMÍNIO ANODIZADO COMPACTA.**
- **MADEIRAMENTO P/ TELHA CERÂMICA - (RIPA, CAIBRO, LINHA).**

Com características semelhantes ao objeto deste Edital. Vedada a participação de profissional como responsável técnico de mais de uma licitante, caso em que, constatado tal fato, deverá o profissional optar por uma das licitantes, inabilitando-se as demais, sob pena de inabilitação sumária de todas as concorrentes.

I - Apresentar somente o(s) ATESTADO(S) e/ou CERTIDÃO(ÕES) necessário(s) e suficiente(s) para comprovação do exigido, e fazer a indicação com marca texto dos itens que comprovarão o cumprimento das exigências relativas a qualificação técnica.

**6.4-** Entende-se, para fins deste Edital, como pertencente ao quadro permanente:

- Se **EMPREGADO**, comprovando-se o vínculo empregatício através de cópia da "Ficha ou Livro de Registro de Empregado", da Carteira de Trabalho e Previdência Social – CTPS.
- Se **SÓCIO**, comprovando-se a participação societária através de cópia do Contrato social e aditivos, se houver, devidamente registrado(s) na Junta Comercial.
- Se **CONTRATADO**, apresentar contrato de prestação de serviço, vigente na data de abertura deste certame, comprovando, ainda, o registro do responsável técnico da licitante junto ao CREA ou CAU,

**GOVERNO MUNICIPAL DE URUOCA**

Rua João Rodrigues, 173 – Centro Uruoca-CE

Ouvidoria Municipal: (88) 992559694 - [www.uruoca.ce.gov.br](http://www.uruoca.ce.gov.br)

[licitacao@uruoca.ce.gov.br](mailto:licitacao@uruoca.ce.gov.br)



26



# URUOCA

GOVERNO MUNICIPAL

Tem trabalho,  
tem respeito e  
muito para se ORGULHAR



acompanhado de declaração ou documento equivalente expedido, também pelo CREA ou CAU, que indique a relação das empresas em que o profissional consultado figure como responsável técnico.

**6.5-** Não serão aceitos atestados de Fiscalização, Supervisão, Gerenciamento, Controle Tecnológico ou Assessoria Técnica de Obras, nem atestados de responsabilidade técnica, não baixados por execução dos serviços junto ao CREA.

**6.6-** Declaração de responsabilidade técnica na qual deverá constar a qualificação dos responsáveis técnicos pela execução da obra objeto do certame, assinada por todos os indicados e pelo representante legal da licitante, conforme modelo anexo todas as assinaturas constantes em referida declaração.

## 7. DOS PRAZOS

7.1. Os serviços objetos desta licitação deverão ser executados e concluídos dentro do prazo de **180 (cento e oitenta) dias**, contados a partir do 5º dia útil após a emissão da Ordem de Serviço, podendo ser prorrogado nos termos da Lei nº 8.666/93 e suas alterações.

7.2. Os pedidos de prorrogação deverão se fazer acompanhar de um relatório circunstanciado. Estes pedidos serão analisados e julgados pela fiscalização da Prefeitura Municipal de Uruoca.

7.3. Os pedidos de prorrogação de prazos serão dirigidos ao CONTRATANTE, até 10 (dez) dias antes da data do término do prazo contratual.

7.4. Os atrasos ocasionados por motivo de força maior ou caso fortuito, desde que notificados no prazo de 48 (quarenta e oito) horas e aceitos pelo CONTRATANTE, não serão considerados como inadimplemento contratual.

## 8. DAS CONDIÇÕES DE PAGAMENTO

8.1. O pagamento será efetuado em até 30 dias da emissão da nota fiscal referente à medição atestada da contratada pela contratante. As medições deverão ser elaboradas pela CONTRATADA, de comum acordo com a fiscalização, referente aos serviços executados, e entregues até o dia 05 (cinco) de cada mês. As medições terão periodicidade mensal, entre os dias 01 (primeiro) e 30 (trinta) de cada mês, exceto a primeira que será elaborada no início dos serviços até o dia 30 (trinta) do mês corrente. A fiscalização atestará os serviços executados até o dia 30 (trinta) de cada mês.

8.2. A CONTRATADA se obriga a apresentar junto à fatura dos serviços prestados, cópia da quitação das seguintes obrigações patronais referente ao mês anterior ao do pagamento:

a) Recolhimento das contribuições devidas ao INSS (parte do empregador e parte do empregado), relativas aos empregados envolvidos na execução do objeto deste instrumento;

b) Recolhimento do FGTS, relativo aos empregados referidos na alínea anterior;

**GOVERNO MUNICIPAL DE URUOCA**

Rua João Rodrigues, 173 – Centro Uruoca-CE

Ouvidoria Municipal: (88) 992559694 - [www.uruoca.ce.gov.br](http://www.uruoca.ce.gov.br)

[licitacao@uruoca.ce.gov.br](mailto:licitacao@uruoca.ce.gov.br)



26



# URUOCA

GOVERNO MUNICIPAL

Tem trabalho,  
tem respeito e  
muito para se ORGULHAR



- c) Comprovante de recolhimento do PIS e ISS, quando for o caso, dentro de 20 (vinte) dias a partir do recolhimento destes encargos;
- d) Relação dos empregados utilizados nos serviços contratados assinada pela Fiscalização do Contrato;
- e) Folha de pagamento relativa aos empregados utilizados nos serviços contratados;
- f) Cópia da ART da obra; e
- g) Cópia do CEI (Cadastro Específico do INSS).

8.3 A CONTRATADA deverá apresentar juntamente com cada medição Relatório Mensal sobre Segurança e Medicina do Trabalho da obra/frente de serviço, indicando, se for o caso, os acidentes ocorridos e respectivas providências tomadas, fiscalizações realizadas pela Superintendência Regional do Trabalho e resultados destas, bem como as inspeções de iniciativa da própria CONTRATADA.

8.4. O pagamento de cada fatura dependerá da apresentação dos documentos e quitações acima referidos.

8.5. O pagamento dos serviços será efetuado até o 30º (trigésimo) dia seguinte após a emissão da nota fiscal, desde que a documentação protocolada atenda aos requisitos estabelecidos neste Edital.

8.6. Nos casos de eventuais atrasos ou antecipações de pagamentos, haverá recomposição ou desconto com base nos juros de mora de 1% (um por cento) ao mês pro rata die, a partir da data do vencimento até a data do efetivo pagamento.

## 9. DAS CONDIÇÕES GERAIS DA PRESTAÇÃO DOS SERVIÇOS

9.1. A CONTRATADA estará obrigada a satisfazer os requisitos e atender a todas as exigências e condições a seguir estabelecidas:

- a). Recrutar pessoal habilitado e com experiência comprovada fornecendo à CONTRATANTE relação nominal dos profissionais, contendo identidade e atribuição/especificação técnica;
- b). Executar a obra através de pessoas idôneas, assumindo total responsabilidade por quaisquer danos ou falta que venham a cometer no desempenho de suas funções, podendo a Secretaria Municipal de Saúde solicitar a substituição daquela cuja conduta seja julgada inconveniente;
- c). Substituir os profissionais nos casos de impedimentos fortuitos, de maneira que não se prejudiquem o bom andamento e a boa prestação dos serviços;
- d). Facilitar a ação da FISCALIZAÇÃO na inspeção da obra, prestando, prontamente, os esclarecimentos que forem solicitados pelo CONTRATANTE;
- e). Responder perante a CONTRATANTE, mesmo no caso de ausência ou omissão da FISCALIZAÇÃO, indenizando-a devidamente por quaisquer atos ou fatos lesivos aos seus interesses, que possam interferir na execução do Contrato, quer sejam eles praticados por empregados, prepostos ou mandatários seus. A responsabilidade se estenderá a danos causados a terceiros, devendo a CONTRATADA adotar medidas

**GOVERNO MUNICIPAL DE URUOCA**

Rua João Rodrigues, 173 – Centro Uruoca-CE

Ouvidoria Municipal: (88) 992559694 - [www.uruoca.ce.gov.br](http://www.uruoca.ce.gov.br)

[licitacao@uruoca.ce.gov.br](mailto:licitacao@uruoca.ce.gov.br)





# URUOCA

GOVERNO MUNICIPAL

Tem trabalho,  
tem respeito e  
muito para se ORGULHAR



preventivas contra esses danos, com fiel observância das normas emanadas das autoridades competentes e das disposições legais vigentes;

f). Responder, perante as leis vigentes, pelo sigilo dos documentos manuseados, sendo que a CONTRATADA não deverá, mesmo após o término do Contrato, sem consentimento prévio por escrito do CONTRATANTE, fazer uso de quaisquer documentos ou informações especificadas no parágrafo anterior, a não ser para fins de execução do Contrato;

g) Pagar seus empregados no prazo previsto em lei, sendo também de sua responsabilidade o pagamento de todos os tributos que, direta ou indiretamente, incidam sobre a prestação dos serviços contratados inclusive as contribuições previdenciárias fiscais e parafiscais, FGTS, PIS, emolumentos, seguros de acidentes de trabalho etc, ficando excluída qualquer solidariedade do CONTRATANTE por eventuais autuações administrativas e/ou judiciais uma vez que a inadimplência da CONTRATADA, com referência às suas obrigações, não se transfere ao CONTRATANTE;

h). Disponibilizar, a qualquer tempo, toda documentação referente ao pagamento dos tributos, seguros, encargos sociais, trabalhistas e previdenciários relacionados com o objeto do Contrato;

i). Responder pecuniariamente por todos os danos e/ou prejuízos que forem causados à União, Estado, município ou terceiros decorrentes da prestação de serviços;

j) Respeitar as Normas de Segurança e Medicina do Trabalho, previstas na Consolidação das Leis do Trabalho e legislação pertinente;

k). Responsabilizar-se pela adoção das medidas necessárias à proteção ambiental e às precauções para evitar a ocorrência de danos ao meio ambiente e a terceiros, observando o disposto na legislação federal, estadual e municipal em vigor, inclusive a Lei nº 9.605, publicada no D.O.U. de 13/02/98;

l). Responsabilizar-se perante aos órgãos e representantes do Poder Público e terceiros por eventuais danos ao meio ambiente causados por ação ou omissão sua, de seus empregados, prepostos ou contratados;

m). Manter durante toda a execução da obra, em compatibilidade com as obrigações por ele assumidas, todas as condições de habilitação e qualificação exigidas na licitação;

n). Manter nos locais dos serviços um "Livro de Ocorrências", onde serão registrados o andamento dos serviços e os fatos relativos às recomendações da FISCALIZAÇÃO. Os registros feitos receberão o visto da CONTRATADA e da FISCALIZAÇÃO.

## 10. DAS CONDIÇÕES ESPECIAIS DA PRESTAÇÃO DOS SERVIÇOS

10.1. A CONTRATADA estará obrigada a satisfazer os requisitos e atender a todas as exigências e condições a seguir estabelecidas:

a). Prestar os serviços de acordo com os Projetos básicos e seus complementos;

b). Atender às normas da Associação Brasileira de Normas Técnicas (ABNT) e demais normas internacionais

**GOVERNO MUNICIPAL DE URUOCA**

Rua João Rodrigues, 173 – Centro Uruoca-CE

Ouvidoria Municipal: (88) 992559694 - [www.uruoca.ce.gov.br](http://www.uruoca.ce.gov.br)

[licitacao@uruoca.ce.gov.br](mailto:licitacao@uruoca.ce.gov.br)



16





# URUOCA

GOVERNO MUNICIPAL

Tem trabalho,  
tem respeito e  
muito para se ORGULHAR



pertinentes ao objeto contratado;

c). Responsabilizar-se pela conformidade, adequação, desempenho e qualidade dos serviços e bens, bem como de cada material, matéria-prima ou componente individualmente considerado, mesmo que não sejam de sua fabricação, garantindo seu perfeito desempenho;

d). Apresentar, caso a CONTRATADA seja obrigada pela legislação pertinente, antes da 1ª (primeira) medição, cronograma e descrição da implantação das medidas preventivas definidas no Programa de Condições e Meio Ambiente de Trabalho na Indústria da Construção –PCMAT, Programa de Controle Médico de Saúde Ocupacional –PCMSO e seus respectivos responsáveis, sob pena de retardar o processo de pagamento;

e) Registrar o Contrato decorrente desta licitação no CREA ou CAU, na forma da Lei, e apresentar o comprovante de "Anotação de Responsabilidade Técnica" correspondente antes da apresentação da primeira fatura, perante a Secretaria Municipal de Obras Públicas, Urbanismo e Serviços Públicos, sob pena de retardar o processo de pagamento;

f) Registrar o Contrato decorrente desta licitação junto ao INSS, e apresentar a matrícula correspondente antes da apresentação da primeira fatura, perante o CONTRATANTE, sob pena de retardar o processo de pagamento;

g). Aceitar, nas mesmas condições contratuais, os acréscimos ou supressões que se fizerem necessários, até os limites previstos em lei

h) A CONTRATADA concorda com a adequação do projeto que integrar o edital de licitação e as alterações contratuais sob alegação de falhas ou omissões em qualquer das peças, orçamentos, plantas, especificações, memoriais e estudos técnicos preliminares do projeto não poderão ultrapassar, no seu conjunto, dez por cento do valor total do contrato, computando-se esse percentual para verificação do limite previsto no § 1º do art. 65 da Lei nº 8.666, de 1993, conforme exigido pelo Decreto 7.983 de 08 de abril de 2013.

## 11. DO ACOMPANHAMENTO DOS SERVIÇOS E FISCALIZAÇÃO

11.1. Os serviços objeto desta Licitação serão acompanhados pelo fiscal de contrato especialmente designado pelo CONTRATANTE para esse fim, e fiscalizados por engenheiro designado pela Prefeitura, os quais deverão ter perfil para desempenhar tais tarefas, proporcionando a estes o conhecimento dos critérios e das responsabilidades assumidas.

11.2. Para o acompanhamento de que trata o subitem anterior, compete ao GESTOR/FISCAL entre outras atribuições: planejar, coordenar e solicitar da CONTRATADA e seus prepostos, ou obter do CONTRATANTE, tempestivamente, todas as providências necessárias ao bom andamento da execução do objeto licitado e anexar aos autos do processo correspondente cópia dos documentos escritos que comprovem as solicitações de providências;

11.3. Compete à FISCALIZAÇÃO dentre outras atribuições:

a). Exigir fiel cumprimento do Contrato e seus ADITIVOS pela CONTRATADA;

**GOVERNO MUNICIPAL DE URUOCA**  
Rua João Rodrigues, 173 – Centro Uruoca-CE  
Ouvidoria Municipal: (88) 992559694 - [www.uruoca.ce.gov.br](http://www.uruoca.ce.gov.br)  
[licitacao@uruoca.ce.gov.br](mailto:licitacao@uruoca.ce.gov.br)





# URUOCA

GOVERNO MUNICIPAL

Tem trabalho,  
tem respeito e  
muito para se ORGULHAR



- b). Solicitar o assessoramento técnico, caso necessário;
- c). Verificar e atestar as medições e encaminhá-las para aprovação do CONTRATANTE;
- d). Zelar pela fiel execução do objeto e pleno atendimento às especificações explícitas ou implícitas;
- e). Controlar a qualidade e quantidade dos materiais utilizados e dos serviços executados, rejeitando aqueles julgados não satisfatórios;
- f) Assistir a CONTRATADA na escolha dos métodos executivos mais adequados;
- g) Exigir da CONTRATADA a modificação de técnicas inadequadas, para melhor qualidade na execução do objeto licitado;
- h). Rever, quando necessário, o projeto e as especificações técnicas, adaptando-as às condições específicas;
- i). Dirimir as eventuais omissões e discrepâncias dos desenhos e especificações;
- j). Verificar a adequabilidade dos recursos empregados pelo CONTRATANTE, exigindo a melhoria dos serviços dentro dos prazos previstos;
- k). Anotar em expediente próprio as irregularidades encontradas, as providências que determinou os incidentes verificados e o resultado das medidas;
- l). Estabelecer diretrizes, dar e receber informações sobre a execução do Contrato;
- m). Determinar a paralisação da execução do Contrato quando, objetivamente, constatada uma irregularidade que precisa ser sanada, agindo com firmeza e prontidão;
- n). Emitir atestados ou certidões de avaliação dos serviços prestados, das obras executadas ou daquilo que for produzido pelo CONTRATADO;
- o). Conhecer detalhadamente o Contrato e as cláusulas nele estabelecidas;
- p). Levar ao conhecimento dos seus superiores aquilo que ultrapassar às suas possibilidades de correção;
- q). Indicar ao gestor que efetue glosas de medição por serviços/obras mal executados ou não executados e sugerir a aplicação de penalidades ao CONTRATADO em face do inadimplemento das obrigações;
- r) Planilha de Orçamento, contendo preços unitários e totais de todos os itens dos serviços constantes na documentação anexa;
- s) Composição de custos dos Benefícios e Despesas Indiretas –BDI;
- t) Cronograma Físico-Financeiro compatível com a obra;

**GOVERNO MUNICIPAL DE URUOCA**

Rua João Rodrigues, 173 – Centro Uruoca-CE

Ouvidoria Municipal: (88) 992559694 - [www.uruoca.ce.gov.br](http://www.uruoca.ce.gov.br)

[licitacao@uruoca.ce.gov.br](mailto:licitacao@uruoca.ce.gov.br)



26



# URUOCA

GOVERNO MUNICIPAL

Tem trabalho,  
tem respeito e  
muito para se ORGULHAR



u). Confirmar a medição dos serviços efetivamente realizados, dos cronogramas de execução do objeto contratado.

## 12. DO RECEBIMENTO DOS SERVIÇOS

12.1. O objeto desta Licitação será recebido:

a). Provisoriamente, pelo responsável por seu acompanhamento e fiscalização, mediante termo circunstanciado, assinado pelas partes, em até 15 (quinze) dias da comunicação da CONTRATADA;

b). Definitivamente, pela equipe ou comissão técnica, designada pelo CONTRATANTE, mediante Termo de Entrega e Recebimento Definitivo, circunstanciado, assinado pelas partes, em até 90 (noventa) dias contados do recebimento provisório, período este de observação ou vistoria que comprove a adequação do objeto aos termos contratuais, observado o disposto no art. 69 da Lei nº 8.666/93;

12.2. O Termo de Entrega e Recebimento Definitivo só poderá ser emitido mediante apresentação da baixa da obra no CREA e no INSS.

## 13. DA FISCALIZAÇÃO

13.1. A execução contratual será acompanhada e fiscalizada pela a Secretaria responsável, especialmente designada para este fim pela contratante, de acordo com o estabelecido no art. 67 da Lei Federal nº 8.666/1993.

## 14. DAS SANÇÕES ADMINISTRATIVAS

14.1. No caso de inadimplemento de suas obrigações, a licitante estará sujeita, sem prejuízo das sanções legais nas esferas civil e criminal, às seguintes penalidades administrativas:

a) Multa;

b) Suspensão temporária de participação em licitação e impedimento de contratar com a Administração, por prazo não superior a 02 (dois) anos;

c) Declaração de inidoneidade para licitar ou contratar com a Administração Pública.

14.2. Incidirá multa de 3% (três por cento) sobre o valor de referência para a licitação, na hipótese de o infrator retardar a execução do certame, descumprir preceito normativo ou as obrigações assumidas, tais como:

a) deixar de entregar documentação exigida para o certame licitatório;

b) desistir da proposta, salvo por motivo justo decorrente de fato superveniente e aceito pela Administração;

c) tumultuar a sessão pública da licitação;

**GOVERNO MUNICIPAL DE URUOCA**

Rua João Rodrigues, 173 – Centro Uruoca-CE

Ouvidoria Municipal: (88) 992559694 - [www.uruoca.ce.gov.br](http://www.uruoca.ce.gov.br)  
[licitacao@uruoca.ce.gov.br](mailto:licitacao@uruoca.ce.gov.br)



26



# URUOCA

GOVERNO MUNICIPAL

Tem trabalho,  
tem respeito e  
muito para se ORGULHAR



- d) descumprir requisitos de habilitação, a despeito da declaração em sentido contrário;
- e) propor recursos manifestamente protelatórios em sede de licitação;
- f) comportar-se de modo inidôneo;
- g) fizer declaração falsa;
- h) cometer fraude fiscal;
- i) praticar atos ilícitos visando a frustrar os objetivos da licitação;
- j) deixar de regularizar os documentos fiscais no prazo concedido, na hipótese de o infrator se enquadrar como Microempresa ou Empresa de Pequeno Porte, nos termos da Lei Complementar Federal nº 123, de 14 de dezembro de 2006;

14.3. Em caso de o vencedor recusar-se a assinar o contrato, ou recusar-se a aceitar ou retirar o instrumento equivalente, incidirá multa indenizatória de 10% (dez por cento) sobre o valor total da adjudicação da licitação, sem prejuízo das sanções previstas no item 14.2.

14.4. O licitante recolherá a multa por meio de Documento de Arrecadação Municipal (DAM), o qual poderá ser substituído por outro instrumento legal, em nome do órgão contratante. Caso não o faça, será cobrado pela via judicial.

14.5. Os efeitos da declaração de inidoneidade permanecem enquanto perdurarem os motivos que determinaram a aplicação da penalidade ou até que seja promovida a reabilitação pelo infrator perante a própria autoridade que a aplicou.

14.5.1. A reabilitação será concedida quando, após o decurso do prazo de 2 (dois) anos a contar da data em que foi publicada a decisão administrativa no Diário Oficial do Município, o infrator ressarcir a administração pelos prejuízos resultantes de sua conduta.

14.6. As sanções previstas nas alíneas "b" e "c" do item 14.1 poderão ser aplicadas juntamente com a prevista em sua na alínea "a".

14.7. Nenhuma sanção será aplicada sem garantia da ampla defesa e do contraditório, na forma da lei.

## 15. DA GARANTIA DE EXECUÇÃO DO CONTRATO

15.1. A licitante que apresentar a menor proposta deverá apresentar à Administração da CONTRATANTE, no prazo máximo de 05 (cinco) dias corridos, contados da data que solicitado pelo CONTRATANTE, comprovante de prestação de garantia de **5% (cinco)** sobre o valor global do contrato que será confeccionado, mediante a opção por uma das seguintes modalidades:

15.1.1. Caução em dinheiro ou títulos da dívida pública;

15.1.1.1. A garantia em apreço, quando em dinheiro, deverá ser efetuada através de emissão e pagamento

**GOVERNO MUNICIPAL DE URUOCA**

Rua João Rodrigues, 173 – Centro Uruoca-CE

Ouvidoria Municipal: (88) 992559694 - [www.uruoca.ce.gov.br](http://www.uruoca.ce.gov.br)

[licitacao@uruoca.ce.gov.br](mailto:licitacao@uruoca.ce.gov.br)





# URUOCA

GOVERNO MUNICIPAL

Tem trabalho,  
tem respeito e  
muito para se ORGULHAR



de Documento de Arrecadação Municipal- DAM emitido pelo setor competente em favor do município de Uruoca.

15.1.2. Seguro-garantia, modalidade "Seguro-garantia do Construtor, do Fornecedor e do Prestador de Serviço"; ou

15.1.3. Fiança bancária.

15.2. A inobservância do prazo fixado para apresentação da garantia acarretará a aplicação de multa de 0,2% (dois décimos por cento) do valor global do Contrato por dia de atraso, até o máximo de 5% (cinco por cento).

15.3. O atraso superior a 25 (vinte e cinco) dias autoriza a Administração a promover o bloqueio, a qualquer momento e de qualquer medição, de pagamentos devidos à CONTRATADA, até o limite de 5% (cinco por cento) do valor global do Contrato, a título de garantia.

15.3.1. O bloqueio efetuado com base no item supra não gera direito a nenhum tipo de compensação financeira à CONTRATADA.

15.3.2. A CONTRATADA, a qualquer tempo, poderá substituir o bloqueio efetuado com base no item 15.3 por quaisquer das modalidades de garantia, caução em dinheiro ou títulos da dívida pública, seguro-garantia ou fiança bancária.

## 16. PRAZO DE VIGÊNCIA

16.1. O prazo de vigência será **180 (cento e oitenta) dias**, contados a partir do 5º dia útil após a emissão da Ordem de Serviço, podendo ser prorrogado de acordo com solicitação e acordo com as partes.

## 17. DEMAIS DISPOSIÇÕES GERAIS

17.1. A parte CONTRATANTE poderá realizar diligência(s), inclusive de vistoria in loco, durante todo o procedimento licitatório, até mesmo depois da respectiva homologação, notadamente para conferir a existência da possibilidade física, estrutura e laboral (empregados) por parte da CONTRATADA, podendo a parte CONTRATANTE solicitar à CONTRATADA, a qualquer tempo, os documentos que entender necessários, ocasião em que a empresa CONTRATADA terá um prazo de até 48 (quarenta e oito) horas para entregá-los à solicitante.

17.1.1. Na hipótese de constatação de eventual incongruência estrutural e/ou documental por parte da CONTRATADA, ou mesmo outras razões que impossibilitem a contratação ou indiquem qualquer prejuízo ao interesse público, poderá a parte CONTRATANTE tomar todas as providências que se fizerem cabíveis, inclusive desclassificar a parte licitante então vencedora do certame, aplicar sanções, etc., tudo na forma da Lei.

17.2. Serão desclassificadas as propostas comerciais que apresentem preços unitários superiores aos estimados pela CONTRATANTE.

**GOVERNO MUNICIPAL DE URUOCA**

Rua João Rodrigues, 173 – Centro Uruoca-CE

Ouvidoria Municipal: (88) 992559694 - [www.uruoca.ce.gov.br](http://www.uruoca.ce.gov.br)

[licitacao@uruoca.ce.gov.br](mailto:licitacao@uruoca.ce.gov.br)



*Handwritten signature or mark.*



# URUOCA

GOVERNO MUNICIPAL

Tem trabalho,  
tem respeito e  
muito para se ORGULHAR



17.3. Na proposta prevalecerão, em caso de discordância entre os valores numéricos e por extenso, estes últimos.

17.4. Os erros de soma ou multiplicação, bem como o valor total proposto, eventualmente configurados nas Propostas Comerciais das PROPONENTES, serão devidamente corrigidos, não se constituindo, de forma alguma, como motivo para desclassificação da proposta.

17.5. A empresa licitante deverá apresentar o mesmo preço unitário para serviços iguais. Caso a empresa apresente preços unitários diferentes, a Comissão fará a correção, considerando o menor dos preços unitários apresentados para os serviços iguais, não se constituindo, de forma alguma, motivo para desclassificação.

*ALB*

**ANTONIO ERALDO BATISTA LIMA**

Ordenador da Secretaria Municipal da Agricultura.

**GOVERNO MUNICIPAL DE URUOCA**

Rua João Rodrigues, 173 – Centro Uruoca-CE

Ouvidoria Municipal: (88) 992559694 - [www.uruoca.ce.gov.br](http://www.uruoca.ce.gov.br)

[licitacao@uruoca.ce.gov.br](mailto:licitacao@uruoca.ce.gov.br)





# URUOCA

GOVERNO MUNICIPAL

Tem trabalho,  
tem respeito e  
muito para se ORGULHAR



## ANEXO II

### PROJETO BASICO

- MEMORIAL DESCRITIVO
- ORÇAMENTO
- CRONOGRAMA FISICO-FINANCEIRO
- BDI-BONIFICAÇÕES E DESPESAS INDIRETAS
- ENCARGOS SOCIAIS
- PLANTAS

**ENGENHEIRO RESPONSÁVEL:**

**PATRICK MELO CAVALCANTE**

**ENG. CIVIL- CREA: 51.528-D**

**GOVERNO MUNICIPAL DE URUOCA**

Rua João Rodrigues, 173 – Centro Uruoca-CE

Ouvidoria Municipal: (88) 992559694 - [www.uruoca.ce.gov.br](http://www.uruoca.ce.gov.br)

[licitacao@uruoca.ce.gov.br](mailto:licitacao@uruoca.ce.gov.br)



76





Anotação de Responsabilidade Técnica - ART  
Lei nº 6.496, de 7 de dezembro de 1977

**CREA-CE**

ART OBRA / SERVIÇO  
Nº CE20231302971

Conselho Regional de Engenharia e Agronomia do Ceará

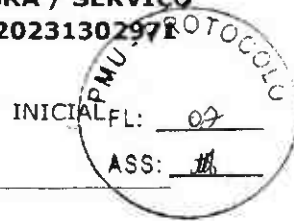

1. Responsável Técnico

**PATRICK MELO CAVALCANTE**

Título profissional: **ENGENHEIRO CIVIL**

RNP: 0612257355

Registro: 0612257355CE

2. Dados do Contrato

Contratante: **PREFEITURA MUNICIPAL DE URUOCA**

**RUA JOÃO RODRIGUES**

Complemento:

Cidade: **Urucoca**

Bairro: **CENTRO**

UF: **CE**

CPF/CNPJ: 07.667.926/0001-84

Nº: 173

CEP: 62460000

Contrato: **Não especificado**

Valor: **R\$ 6.000,00**

Ação Institucional: **NENHUMA - NÃO OPTANTE**

Celebrado em:

Tipo de contratante: **Pessoa Jurídica de Direito Público**

3. Dados da Obra/Serviço

**RODOVIA CE 362**

Complemento:

Cidade: **Urucoca**

Data de início: **26/10/2023**

Finalidade:

Proprietário: **PREFEITURA MUNICIPAL DE URUOCA**

Bairro: **ZONA RURAL**

UF: **CE**

Previsão de término: **31/10/2024**

Código: **Não Especificado**

Nº: **SN**

CEP: 62460000

Coordenadas Geográficas: **03°19'19.24"S, 40°34'50.26"W**

CPF/CNPJ: 07.667.926/0001-84

4. Atividade Técnica

14 - Elaboração

80 - Projeto > CONSTRUÇÃO CIVIL > EDIFICAÇÕES > DE EDIFICAÇÃO > #1.1.1.1 - DE ALVENARIA

35 - Elaboração de orçamento > CONSTRUÇÃO CIVIL > EDIFICAÇÕES > DE EDIFICAÇÃO > #1.1.1.1 - DE ALVENARIA

18 - Fiscalização

60 - Fiscalização de obra > CONSTRUÇÃO CIVIL > EDIFICAÇÕES > DE EDIFICAÇÃO > #1.1.1.1 - DE ALVENARIA

Quantidade

5.600,00

5.600,00

Quantidade

5.600,00

Unidade

m2

m2

Unidade

m2

Após a conclusão das atividades técnicas o profissional deve proceder a baixa desta ART

5. Observações

ART DE PROJETO, ORÇAMENTO E FISCALIZAÇÃO PARA OS SERVIÇOS A SEREM REALIZADOS NOS CURRAIS, VESTIÁRIOS, ILUMINAÇÃO, LAGOA DE ESTABILIZAÇÃO E REVESTIMENTO, NO MATADOURO PUBLICO DE URUOCA CEARÁ.

6. Declarações

- Declaro que estou cumprindo as regras de acessibilidade previstas nas normas técnicas da ABNT, na legislação específica e no decreto n. 5296/2004.

7. Entidade de Classe

NENHUMA - NÃO OPTANTE

8. Assinaturas

Declaro serem verdadeiras as informações acima

Urucoca 27 de Outubro de 2023

Local

data

*Patrick Melo Cavalcante*  
PATRICK MELO CAVALCANTE - CPF: 009.989.083-63

PREFEITURA MUNICIPAL DE URUOCA - CNPJ: 07.667.926/0001-84

9. Informações

\* A ART é válida somente quando quitada, mediante apresentação do comprovante do pagamento ou conferência no site do Crea.

10. Valor

Valor da ART: **R\$ 96,62**

Registrada em: **27/10/2023**

Valor pago: **R\$ 96,62**

Nosso Número: **8216517058**

A autenticidade desta ART pode ser verificada em: <https://crea-ce.sitac.com.br/publico/>, com a chave: 1ZW14  
Impresso em: 10/11/2023 às 14:36:10 por: ip: 170.80.81.80

[www.creace.org.br](http://www.creace.org.br)

Tel: (85) 3453-5800

[faleconosco@creace.org.br](mailto:faleconosco@creace.org.br)

Fax: (85) 3453-5804



*CB*



PROJETO BÁSICO DE ENGENHARIA



- MEMORIAL DESCRITIVO
- ORÇAMENTO
- MEMORIAL DE CÁLCULO
- CRONOGRAMA FÍSICO-FINANCEIRO
- BONIFICAÇÕES E DESPESAS INDIRETAS – BDI
- ENCARGOS SOCIAIS
- ART (ANOTAÇÃO DE RESPONSABILIDADE TÉCNICA)

OBRA: CURRAIS, VESTIÁRIOS, ILUMINAÇÃO, LAGOA DE ESTABILIZAÇÃO E REVESTIMENTO DO MATADOURO.

LOCAL: SEDE DO MUNICÍPIO DE URUOCA CEARÁ.



**URUOCA**  
GOVERNO MUNICIPAL

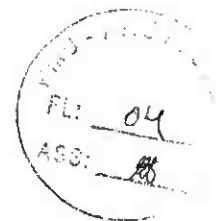

SECRETARIA MUNICIPAL DE OBRAS PUBLICAS, URBANISMO E SERVIÇOS PUBLICOS  
DATA: OUTUBRO/2023

### JUSTIFICATIVA DE PROJETO

#### APRESENTAÇÃO

Objeto: CURRAIS, VESTIÁRIOS, ILUMINAÇÃO, LAGOA DE ESTABILIZAÇÃO E REVESTIMENTO DO MATADOURO.

Local: SEDE DO MUNICIPIO DE URUOCA CEARÁ.

Valor R\$: 455.050,42 (quatrocentos e cinquenta e cinco mil cinquenta reais e quarenta e dois centavos).

Fonte do recurso: tesouro municipal.

#### DA JUSTIFICATIVA

O projeto para construção do abatedouro municipal teve seu início de construção no ano de dois mil e seis, mais ou menos dezessete anos passados. No período foi feito a suspensão de recursos por porte do ente financiador do Estado do Ceará ao convênio **089/SEINFRA/2006**.

Os anos se passaram e em dois mil e nove foi realizado um termo de ajuste **072/CIDADES/2009**, entre Prefeitura e Secretaria das Cidades no intuito de prosseguir com a conclusão do empreendimento.

A gestão municipal dando continuidade ao processo de execução passa a sofrer com a falta de repasses da Secretaria das Cidades submetendo a paralisação da obra no ano de dois mil e doze.

No ano de dois mil e dezoito o gestor consegue um convênio nº **003/2018** com a Secretaria de Desenvolvimento Agrário – SDA, para mais uma etapa de execução do complexo do abatedouro.

Em todas as três parcerias firmadas com o governo do Estado, o município tem se deparado com as dificuldades de repasse e tendo sempre que realizar aportes de elevados valores em suas contrapartidas após as atualizações de orçamentos.

Este valor está suprimindo os serviços de currais, vestiários, iluminação, lagoa de estabilização e revestimento, a fim de concluir o empreendimento e torna-lo funcional.

Uruoca/CE, outubro de 2023.



**URUOCA**  
GOVERNO MUNICIPAL



SECRETARIA MUNICIPAL DE OBRAS PUBLICAS, URBANISMO E SERVIÇOS PUBLICOS

## MEMORIAL DESCRITIVO

### OBJETO:

Currais, vestiários, iluminação, lagoa de estabilização e revestimento do matadouro.

### PROJETO:

A execução da presente obra deverá obedecer à integral e rigorosamente aos projetos, especificações e detalhes que serão fornecidos ao Construtor com todas as características necessárias à perfeita execução dos serviços.

### LOCALIZAÇÃO:

CE 362, km 60, sentido Martinópolis na sede do Município de Uruoca Ceará.

### CARACTERÍSTICA DO LOCAL:

O terreno ao qual será submetido o empreendimento apresenta topografia plana sem nenhum fator relevante quanto as suas características físicas e geotécnicas.

### JUSTIFICATIVA QUANTO À ALTERNATIVA ADOTADA:

A escolha pelo tipo de empreendimento adotado em projeto não se choca com a situação real dos habitantes nem com o local. O uso de soluções construtivas simples, rápidas e seguras foi à ideia norteadora para a concepção do projeto, que aliaram duas visões primordiais: a relação de custo x benefício.

### DESCRIÇÃO DO PROJETO:

O projeto consiste na construção e complementação dos serviços de currais, vestiários, iluminação, lagoa de estabilização e revestimento do matadouro, tornando viável a funcionalidade do empreendimento.

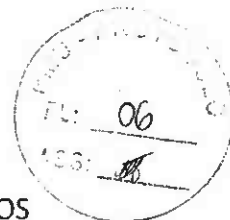

SECRETARIA MUNICIPAL DE OBRAS PUBLICAS, URBANISMO E SERVIÇOS PUBLICOS  
NORMAS:

Fazem parte integrante deste, independente de transcrição, todas as Normas especificações e métodos da Associação Brasileira de Normas Técnicas (ABNT) que tenham relação com os serviços objeto do contrato.

ASSISTENCIA TÉCNICA E ADMINISTRATIVA:

A responsabilidade técnica da obra será de profissional devidamente habilitado e registrado no Conselho Regional de Engenharia e Arquitetura – CREA.

MATERIAIS, MÃO-DE-OBRA E EQUIPAMENTOS:

Todo material a ser utilizado na obra será de primeira qualidade. A mão de obra deverá ser idônea, de modo a reunir uma equipe homogênea que assegure o bom andamento dos serviços. Deverão ter no canteiro todo equipamento mecânico e ferramental necessário ao desempenho dos serviços.

DISPOSIÇÕES GERAIS:

Estas especificações têm por objetivo estabelecer e determinar condições e tipos de materiais a serem empregados, assim com fortalecer detalhes construtivos acerca dos serviços que ocorrerão por ocasião da obra. Qualquer discrepância entre estas especificações e os projetos a dúvida será dirimida pela fiscalização.



SECRETARIA MUNICIPAL DE OBRAS PÚBLICAS, URBANISMO E SERVIÇOS PÚBLICOS

## PROCEDIMENTOS PARA EXECUÇÃO

### 1. DIVISÓRIAS DE CONFINAMENTO (CURRAIS)

#### 1.1. ESCAVAÇÃO MANUAL SOLO DE 1A.CAT. PROF. ATÉ 1.50m.

Para serviços específicos, haverá a necessidade de se realizar escavação manual em solo, em profundidade não superior a 2,0m. Para fins desse serviço, a profundidade é entendida como a distância vertical entre o fundo da escavação e o nível do terreno a partir do qual se começou a escavar manualmente.

Deverá ser avaliada a necessidade de escorar ou não a vala. Deverá ser respeitada a NBR-9061.

Se necessário, deverão ser esgotadas as águas que percolarem ou adentrarem nas escavações.

#### 1.2. ALVENARIA DE EMBASAMENTO DE TIJOLO FURADO, C/ ARGAMASSA MISTA C/ CAL HIDRATADA (1:2:8).

A alvenaria de embasamento (baldrame) será executada em tijolos furado assentes com argamassa de cimento e areia no traço 1:2:8. Os tijolos serão molhados por ocasião de seu emprego e as juntas de argamassa não excederão 1,5cm. Será observada amarração nas fiadas e nos cantos.

#### 1.3. ALVENARIA DE TIJOLO CERÂMICO FURADO (9x19x19)cm C/ARGAMASSA MISTA DE CAL HIDRATADA ESP.=10cm (1:2:8).

As paredes de alvenaria que se assentem diretamente sobre o terreno terão fundação em alvenaria de pedra argamassada.

Serão executadas com pedras graníticas íntegras, de textura uniforme, limpas e isentas de crostas, de tamanhos irregulares e dimensões mínimas de 30 cm x 20 cm x 10cm.

As pedras serão molhadas e assentes com argamassa de cimento e areia média ou grossa no traço 1:6, leitos executados toscamente a martelo, sendo as pedras calçadas com lascas do mesmo material, de dimensões adequadas. Para a primeira fiada serão selecionadas as pedras maiores.

Deverá formar um todo maciço, sem vazios e terá espessura mínima de 30 (trinta) centímetros ou a espessura da alvenaria de elevação mais 20 (vinte) centímetros (adotar o maior dos dois valores, quando não houver indicação desta espessura no projeto estrutural e/ou especificações).



SECRETARIA MUNICIPAL DE OBRAS PUBLICAS, URBANISMO E SERVIÇOS PUBLICOS

Os tijolos serão molhados por ocasião de seu emprego e as juntas de argamassa não excederão 1,5cm. Será observada amarração nas fiadas e nos cantos. A alvenaria de embasamento (baldrame) será executada em tijolos maciços assentes com argamassa de cimento e areia no traço 1:2:8.

As argamassas serão preparadas de preferência mecanicamente.

O amassamento mecânico deve ser contínuo e durar pelos 90 segundos a contar do momento em que todos os componentes da argamassa, inclusive a água, houverem sido lançados na betoneira ou misturador.

Quando a quantidade de argamassa a manipular for insuficiente para justificar mescla mecânica, será permitido o amassamento manual.

O amassamento manual será feito de acordo com as circunstâncias e recursos do canteiro da obra, em masseiras, tabuleiros, estrados ou superfícies planas, impermeáveis e resistentes.

Serão preparadas quantidades de argamassa na medida das necessidades dos serviços a executar em cada etapa, de maneira a ser evitado o início do endurecimento antes do seu emprego.

As argamassas contendo cimento deverão ser usadas dentro de 2 horas e 30 minutos, a contar do primeiro contato do cimento com a água.

Será rejeitada e inutilizada toda argamassa que apresentar vestígio de endurecimento, sendo expressamente vedado tornar a amassá-la. A argamassa retirada ou caída das alvenarias e revestimentos em execução não poderá ser novamente empregada.

Jamais será admitida a mescla de cimento Portland e gesso, dada a incompatibilidade química desses materiais.

Serão executadas obedecendo à localização, dimensões e alinhamentos indicados nos projetos. As espessuras referem-se às paredes depois revestidas. Caso as dimensões dos tijolos condicionem a pequenas alterações da espessura, variações da ordem de 1,5 cm podem ser admitidas, com autorização por escrito da fiscalização.

As alvenarias de tijolos comuns serão executadas com tijolos cerâmicos furados, de primeira qualidade, dimensões 09 cm x 19 cm x 19 cm.

Os tijolos serão molhados antes da colocação e assentados formando fiadas perfeitamente niveladas, aprumadas e alinhadas, com juntas de no máximo 2 cm (dois centímetros) de espessura, formando linhas horizontais contínuas e verticais descontínuas, rebaixadas com a ponta da colher para que o reboco possa aderir fortemente.

Não será permitida a colocação de tijolos com os furos voltados no sentido da espessura da parede, nem o emprego de tijolos de padrões diferentes num mesmo pano de alvenaria.



SECRETARIA MUNICIPAL DE OBRAS PUBLICAS, URBANISMO E SERVIÇOS PUBLICOS

Para a fixação de esquadrias e rodapés de madeira serão empregados tacos de madeira de lei, embutidos em creosoto quente.

As paredes ou trechos de paredes a serem executadas em elementos vazados obedecerão às localizações, dimensões e alinhamentos determinados em projeto.

Os elementos vazados serão cuidadosamente apumados a fio de prumo.

As fiadas serão perfeitamente retas e niveladas com uso de nível de bolha.

Não será tolerada qualquer torção, desnível ou desaprumo dos elementos vazados, nem qualquer sinuosidade nas juntas verticais ou horizontais.

**1.4. CHAPISCO C/ ARGAMASSA DE CIMENTO E AREIA S/PENEIRAR TRAÇO 1:3 ESP.= 5mm P/ PAREDE.**

Chapisco Comum — Em camadas irregulares e descontínua, será executado com argamassa empregando-se cimento e areia grossa no traço 1:3 misturado em betoneira. As superfícies destinadas a receber o chapisco comum serão limpas a vassoura e abundantemente molhadas antes de receber a aplicação desse tipo de revestimento.

**1.5. REBOCO C/ ARGAMASSA DE CIMENTO E AREIA PENEIRADA, TRAÇO 1:5.**

O reboco terá uma espessura média de 0,5cm a 2,0cm para nivelamento vertical desempenado, no traço 1:3 composto de (cimento portland e areia média não peneirada) com preparo manual ou mecanicamente com uso de betoneira para melhor homogeneidade da argamassa.

**1.6. ARMADURA CA-50A MÉDIA D= 6,3 A 10,0mm.**

A execução das armaduras para concreto armado obedecerá rigorosamente ao projeto estrutural. Serão conferidos pela fiscalização após colocação nas fôrmas, verificando-se nesta fase se atendem ao disposto no projeto: quantidade de barras, tipo de aço empregado, dobramento, bitolas, posição nas fôrmas e recobrimento.

O aço deve obedecer ao disposto na NBR 7480 da ABNT e as condições de emprego do mesmo ao que determina a NBR 6118.

**1.7. ARMADURA CA-60 FINA D=3,40 A 6,40mm.**





**SECRETARIA MUNICIPAL DE OBRAS PÚBLICAS, URBANISMO E SERVIÇOS PÚBLICOS**

A execução das armaduras para concreto armado obedecerá rigorosamente ao projeto estrutural. Serão conferidos pela fiscalização após colocação nas fôrmas, verificando-se nesta fase se atendem ao disposto no projeto: quantidade de barras, tipo de aço empregado, dobramento, bitolas, posição nas fôrmas e recobrimento.

O aço deve obedecer ao disposto na NBR 7480 da ABNT e as condições de emprego do mesmo ao que determina a NBR 6118.

**1.8. FORMA PLANA CHAPA COMPENSADA RESINADA, ESP.= 10mm UTIL. 3X.**

Poderão ser utilizadas fôrmas de madeira. As de madeira serão confeccionadas em MADEIRIT ou similar, na espessura prescrita pelo fabricante de acordo com a dimensão do elemento estrutural, devidamente contraventadas com peças de madeira serrada.

**1.9. LANÇAMENTO E APLICAÇÃO DE CONCRETO S/ ELEVAÇÃO.**

O transporte de concreto do local de amassamento para o de lançamento deverá ser feito por baldes de maneira tal que não acarrete desagregação ou segregação de seus elementos ou perdas por vazamento ou evaporação.

**1.10. CONCRETO P/VIBR., FCK 20 MPa COM AGREGADO ADQUIRIDO.**

O concreto terá o traço de 1:2,7:3 (CIMENTO/ AREIA MÉDIA/ BRITA 1), misturado em betoneira.

**2. COBERTURA CURRAIS**

**2.1. MADEIRAMENTO P/ TELHA CERÂMICA - (RIPA, CAIBRO, LINHA).**

As estruturas dos telhados poderão apoiar-se diretamente sobre as lajes ou vigas de concreto armado do forro da edificação, desde que as peças tenham sido calculadas para suportar tal sobrecarga.

O madeiramento deverá ser executado em massaranduba de 1ª qualidade ou equivalente, a critério da fiscalização.

Todas as operações objetivando ligações tais como perfuração, cavas e ranhuras, devem ser feitas à máquina para se obter ajustamento perfeito das peças.

As emendas eventualmente necessárias na linha da tesoura levarão sempre talas de chapa de metal, fixadas com parafusos de, no mínimo, meia polegada de diâmetro.



SECRETARIA MUNICIPAL DE OBRAS PUBLICAS, URBANISMO E SERVIÇOS PUBLICOS

Deverá ser rejeitada toda peça que apresentar nós, rachaduras, brocas ou outro defeito que prejudique a resistência da madeira.

## 2.2. TELHA CERÂMICA

As telhas deverão ser cerâmicas, tipo francesa, com inclinação de 30% e seguir a NBR 8038 que determina a especificações técnicas e fixação da telha cerâmica tipo francesa, conforme detalhamento do projeto.

## 2.3. BEIRA E BICA EM TELHA COLONIAL.

## 3. VESTIÁRIOS

### 3.1. ESCAVAÇÃO MANUAL SOLO DE 1A.CAT. PROF. ATÉ 1.50m.

Para serviços específicos, haverá a necessidade de se realizar escavação manual em solo, em profundidade não superior a 2,0m. Para fins desse serviço, a profundidade é entendida como a distância vertical entre o fundo da escavação e o nível do terreno a partir do qual se começou a escavar manualmente.

Deverá ser avaliada a necessidade de escorar ou não a vala. Deverá ser respeitada a NBR-9061.

Se necessário, deverão ser esgotadas as águas que percolarem ou adentrarem nas escavações.

### 3.2. ALVENARIA DE EMBASAMENTO DE TIJOLO FURADO, C/ ARGAMASSA MISTA C/ CAL HIDRATADA (1:2:8).

A alvenaria de embasamento (baldrame) será executada em tijolos furado assentes com argamassa de cimento e areia no traço 1:2:8. Os tijolos serão molhados por ocasião de seu emprego e as juntas de argamassa não excederão 1,5cm. Será observada amarração nas fiadas e nos cantos.

### 3.3. ANEL DE IMPERMEABILIZAÇÃO C/ARMAÇÃO EM FERRO.

### 3.4. IMPERMEABILIZAÇÃO C/ EMULSÃO ASFÁLTICA CONSUMO 2kg/m<sup>2</sup>.

Deverá ser aplicada tinta betuminosa nas partes da construção (tanto em concreto quanto em alvenaria) que estiverem em contato com o solo.



SECRETARIA MUNICIPAL DE OBRAS PUBLICAS, URBANISMO E SERVIÇOS PUBLICOS

3.5. ALVENARIA DE TIJOLO CERÂMICO FURADO (9x19x19)cm C/ARGAMASSA MISTA DE CAL HIDRATADA ESP.=10cm (1:2:8).

As paredes de alvenaria que se assentem diretamente sobre o terreno terão fundação em alvenaria de pedra argamassada.

Serão executadas com pedras graníticas íntegras, de textura uniforme, limpas e isentas de crostas, de tamanhos irregulares e dimensões mínimas de 30 cm x 20 cm x 10cm.

As pedras serão molhadas e assentes com argamassa de cimento e areia média ou grossa no traço 1:6, leitos executados toscamente a martelo, sendo as pedras calçadas com lascas do mesmo material, de dimensões adequadas. Para a primeira fiada serão selecionadas as pedras maiores.

Deverá formar um todo maciço, sem vazios e terá espessura mínima de 30 (trinta) centímetros ou a espessura da alvenaria de elevação mais 20 (vinte) centímetros (adotar o maior dos dois valores, quando não houver indicação desta espessura no projeto estrutural e/ou especificações).

Os tijolos serão molhados por ocasião de seu emprego e as juntas de argamassa não excederão 1,5cm. Será observada amarração nas fiadas e nos cantos. A alvenaria de embasamento (baldrame) será executada em tijolos maciços assentes com argamassa de cimento e areia no traço 1:2:8.

As argamassas serão preparadas de preferência mecanicamente.

O amassamento mecânico deve ser contínuo e durar pelos 90 segundos a contar do momento em que todos os componentes da argamassa, inclusive a água, houverem sido lançados na betoneira ou misturador.

Quando a quantidade de argamassa a manipular for insuficiente para justificar mescla mecânica, será permitido o amassamento manual.

O amassamento manual será feito de acordo com as circunstâncias e recursos do canteiro da obra, em masseiras, tabuleiros, estrados ou superfícies planas, impermeáveis e resistentes.

Serão preparadas quantidades de argamassa na medida das necessidades dos serviços a executar em cada etapa, de maneira a ser evitado o início do endurecimento antes do seu emprego.

As argamassas contendo cimento deverão ser usadas dentro de 2 horas e 30 minutos, a contar do primeiro contato do cimento com a água.

Será rejeitada e inutilizada toda argamassa que apresentar vestígio de endurecimento, sendo expressamente vedado tornar a amassá-la. A argamassa



SECRETARIA MUNICIPAL DE OBRAS PUBLICAS, URBANISMO E SERVIÇOS PUBLICOS retirada ou caída das alvenarias e revestimentos em execução não poderá ser novamente empregada.

Jamais será admitida a mescla de cimento Portland e gesso, dada a incompatibilidade química desses materiais.

Serão executadas obedecendo à localização, dimensões e alinhamentos indicados nos projetos. As espessuras referem-se às paredes depois revestidas. Caso as dimensões dos tijolos condicionem a pequenas alterações da espessura, variações da ordem de 1,5 cm podem ser admitidas, com autorização por escrito da fiscalização.

As alvenarias de tijolos comuns serão executadas com tijolos cerâmicos furados, de primeira qualidade, dimensões 09 cm x 19 cm x 19 cm.

Os tijolos serão molhados antes da colocação e assentados formando fiadas perfeitamente niveladas, aprumadas e alinhadas, com juntas de no máximo 2 cm (dois centímetros) de espessura, formando linhas horizontais contínuas e verticais descontínuas, rebaixadas com a ponta da colher para que o reboco possa aderir fortemente.

Não será permitida a colocação de tijolos com os furos voltados no sentido da espessura da parede, nem o emprego de tijolos de padrões diferentes num mesmo pano de alvenaria.

Para a fixação de esquadrias e rodapés de madeira serão empregados tacos de madeira de lei, embutidos em creosoto quente.

As paredes ou trechos de paredes a serem executadas em elementos vazados obedecerão às localizações, dimensões e alinhamentos determinados em projeto.

Os elementos vazados serão cuidadosamente aprumados a fio de prumo.

As fiadas serão perfeitamente retas e niveladas com uso de nível de bolha.

Não será tolerada qualquer torção, desnível ou desaprumo dos elementos vazados, nem qualquer sinuosidade nas juntas verticais ou horizontais.

### 3.6. LASTRO DE CONCRETO REGULARIZADO ESP.= 5CM.

As áreas destinadas a receber pavimentação receberão lastro de concreto com espessura mínima de 05(cinco) centímetros.

### 3.7. REGULARIZAÇÃO DE BASE C/ ARGAMASSA CIMENTO E AREIA S/ PENEIRAR, TRAÇO 1:4 - ESP= 3cm.

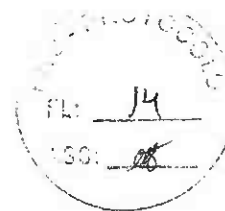

SECRETARIA MUNICIPAL DE OBRAS PÚBLICAS, URBANISMO E SERVIÇOS PÚBLICOS

Será executada uma camada de argamassa de regularização, no traço 1:3 (cimento: areia) com espessura de 3 cm.

3.8. CERÂMICA ESMALTADA RETIFICADA C/ ARG. PRÉ-FABRICADA ACIMA DE 30x30 cm (900 cm<sup>2</sup>) - PEI-5/PEI-4 - P/ PISO.

Cerâmicas - Depois de curada a massa única, cerca de 10 (dez) dias, inicia-se a colocação dos porcelanatos com argamassa pré-fabricada. Antes de serem assentados, os porcelanatos deverão ser imersos em água limpa durante 24 horas. As juntas serão corridas e rigorosamente de nível e prumo. A espessura das juntas será de 1,0 (um) mm. Ainda quando não especificado de forma diversa as arestas e os cantos não serão guarnecidos com peças de arremates. Os porcelanatos a serem cortados ou furados para passagem de canos, colocação de torneiras, registros e outros elementos de instalação, não deverão apresentar rachaduras nem emendas, não sendo aceitas peças que apresentarem qualquer tipo de defeito. Decorridas 72 (setenta e duas) horas do assentamento. Inicia-se a operação do rejuntamento com argamassa pré-fabricada.

3.9. CHAPISCO C/ ARGAMASSA DE CIMENTO E AREIA S/PENEIRAR TRAÇO 1:3 ESP.= 5mm P/ PAREDE.

Chapisco Comum — Em camadas irregulares e descontínua, será executado com argamassa empregando-se cimento e areia grossa no traço 1:3 misturado em betoneira. As superfícies destinadas a receber o chapisco comum serão limpas a vassoura e abundantemente molhadas antes de receber a aplicação desse tipo de revestimento.

3.10. CHAPISCO C/ ARGAMASSA DE CIMENTO E AREIA S/ PENEIRAR TRAÇO 1:3 ESP=5 mm P/ TETO.

Chapisco Comum — Em camadas irregulares e descontínua, será executado com argamassa empregando-se cimento e areia grossa no traço 1:3 misturado em betoneira. As superfícies destinadas a receber o chapisco comum serão limpas a vassoura e abundantemente molhadas antes de receber a aplicação desse tipo de revestimento.

3.11. REBOCO C/ ARGAMASSA DE CIMENTO E AREIA PENEIRADA, TRAÇO 1:5.



SECRETARIA MUNICIPAL DE OBRAS PUBLICAS, URBANISMO E SERVIÇOS PUBLICOS

O reboco terá uma espessura media de 0,5cm á 2,0cm para nivelamento vertical desempenado, no traço 1:3 composto de (cimento portland e areia media não peneirada) com preparo manual ou mecanicamente com uso de betoneira para melhor homogeneidade da argamassa.

3.12. REBOCO C/ ARGAMASSA MISTA DE CIMENTO, CAL HIDRATADA E AREIA S/ PENEIRAR, TRAÇO 1:2:8, ESP=20 mm P/ TETO.

O reboco terá uma espessura media de 0,5cm á 2,0cm para nivelamento vertical desempenado, no traço 1:3 composto de (cimento portland e areia media não peneirada) com preparo manual ou mecanicamente com uso de betoneira para melhor homogeneidade da argamassa.

3.13. EMBOÇO C/ ARGAMASSA DE CIMENTO E AREIA PENEIRADA, TRAÇO 1:5.

Constituído de uma só camada de espessura 2,0 cm. A argamassa depois de aplicada será desempenhada à régua e alisada com desempenadeira cuja face de contato com a superfície revestida, terá feltro ou espuma de borracha.

Os traços volumétricos da argamassa do emboco das paredes internas é 1:2:8.

A água, na quantidade mínima necessária, será adicionada antes da utilização da argamassa. As argamassas serão preparadas em quantidades tais que possam ser aplicadas antes do início do endurecimento.

Antes da aplicação do emboco, serão colocadas guias com a mesma argamassa. A colocação deverá ser feita de cima para baixo acabando a superfície com desempenadeira de madeira. A superfície não deverá apresentar irregularidades e será mantida úmida, pelo menos durante 24 horas, para evitar a rápida secagem que poderá causar fissurações.

3.14. CERÂMICA ESMALTADA RETIFICADA C/ ARG. PRÉ-FABRICADA ACIMA DE 30x30cm (900cm<sup>2</sup>) - PEI-5/PEI-4 - P/ PAREDE.

Cerâmicas - Depois de curada a massa única, cerca de 10 (dez) dias, inicia-se a colocação dos porcelanatos com argamassa pré-fabricada. Antes de serem assentados, os porcelanatos deverão ser imersos em água limpa durante 24 horas. As juntas serão corridas e rigorosamente de nível e prumo. A espessura das juntas será de 1,0 (um) mm. Ainda quando não especificado de forma diversa as arestas e os cantos não serão guarnecidos com peças de arremates. Os porcelanatos a serem cortados ou furados para passagem de canos, colocação de torneiras, registros e outros elementos de instalação, não deverão apresentar rachaduras nem emendas, não sendo aceitas peças que apresentarem qualquer tipo de defeito. Decorridas 72 (setenta e duas)

*[assinatura]*

*[assinatura]*

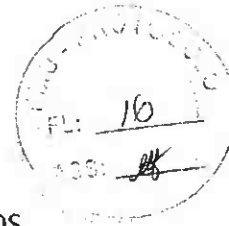

SECRETARIA MUNICIPAL DE OBRAS PUBLICAS, URBANISMO E SERVIÇOS PUBLICOS  
horas do assentamento. Inicia-se a operação do rejuntamento com argamassa pré-fabrica.

**3.15. REJUNTAMENTO C/ ARG. PRÉ-FABRICADA, JUNTA ENTRE 2mm E 6mm EM CERÂMICA, ACIMA DE 30x30 cm (900 cm<sup>2</sup>) E PORCELANATOS (PAREDE/PISO).**

Quando for prescrito o rejuntamento com pasta de cimento branco, será acrescida à argamassa de assentamento, acima especificada, um leito de argamassa de cimento branco e areia, na proporção de 1:3 e cerca de 7mm de espessura sobre o qual serão aplicados os ladrilhos de modo a se evitar o refluxo de cimento escuro através da junta.

**3.16. ARMADURA CA-50A MÉDIA D= 6,3 A 10,0mm.**

A execução das armaduras para concreto armado obedecerá rigorosamente ao projeto estrutural. Serão conferidos pela fiscalização após colocação nas fôrmas, verificando-se nesta fase se atendem ao disposto no projeto: quantidade de barras, tipo de aço empregado, dobramento, bitolas, posição nas fôrmas e recobrimento.

O aço deve obedecer ao disposto na NBR 7480 da ABNT e as condições de emprego do mesmo ao que determina a NBR 6118.

**3.17. ARMADURA CA-60 FINA D=3,40 A 6,40mm.**

A execução das armaduras para concreto armado obedecerá rigorosamente ao projeto estrutural. Serão conferidos pela fiscalização após colocação nas fôrmas, verificando-se nesta fase se atendem ao disposto no projeto: quantidade de barras, tipo de aço empregado, dobramento, bitolas, posição nas fôrmas e recobrimento.

O aço deve obedecer ao disposto na NBR 7480 da ABNT e as condições de emprego do mesmo ao que determina a NBR 6118.

**3.18. FORMA PLANA CHAPA COMPENSADA RESINADA, ESP.= 10mm UTIL. 3X.**

Poderão ser utilizadas fôrmas de madeira. As de madeira serão confeccionadas em MADEIRIT ou similar, na espessura prescrita pelo fabricante de acordo com a dimensão do elemento estrutural, devidamente contraventadas com peças de madeira serrada.

**3.19. LANÇAMENTO E APLICAÇÃO DE CONCRETO S/ ELEVAÇÃO.**



SECRETARIA MUNICIPAL DE OBRAS PÚBLICAS, URBANISMO E SERVIÇOS PÚBLICOS

O transporte de concreto do local de amassamento para o de lançamento deverá ser feito por baldes de maneira tal que não acarrete desagregação ou segregação de seus elementos ou perdas por vazamento ou evaporação.

3.20. CONCRETO P/VIBR., FCK 20 MPa COM AGREGADO ADQUIRIDO.

A execução dos concretos deverá obedecer rigorosamente às especificações e às Normas Técnicas da ABNT, sendo de exclusiva responsabilidade da CONTRATADA a resistência e a estabilidade de qualquer parte da estrutura executada com esses concretos

A dosagem do concreto será experimental e terá por fim estabelecer o traço para que este tenha a resistência e a trabalhabilidade previstas, expressa esta última pela consistência.

A dosagem experimental poderá ser feita por qualquer método baseado na correlação entre as características de resistência e durabilidade do concreto, levando-se em conta a trabalhabilidade desejada e atendendo:

A Relação Água/Cimento, que decorrerá da Resistência de Dosagem,  $f_{c20}$ , e das peculiaridades da obra como impermeabilidade, resistência ao desgaste etc.;

3.21. MADEIRAMENTO P/ TELHA CERÂMICA - (RIPA, CAIBRO, LINHA).

As estruturas dos telhados poderão apoiar-se diretamente sobre as lajes ou vigas de concreto armado do forro da edificação, desde que as peças tenham, sido calculadas para suportar tal sobrecarga.

O madeiramento deverá ser executado em massaranduba de 1ª qualidade ou equivalente, a critério da fiscalização.

Todas as operações objetivando ligações tais como perfuração, cavas e ranhuras, devem ser feitas à máquina para se obter ajustamento perfeito das peças.

As emendas eventualmente necessárias na linha da tesoura levarão sempre talas de chapa de metal, fixadas com parafusos de, no mínimo, meia polegada de diâmetro.

Deverá ser rejeitada toda peça que apresentar nós, rachaduras, brocas ou outro defeito que prejudique a resistência da madeira.

3.22. TELHA CERÂMICA.

As telhas deverão ser cerâmicas, tipo francesa, com inclinação de 30% e seguir a NBR 8038 que determina a especificações técnicas e fixação da telha cerâmica tipo francesa, conforme detalhamento do projeto.





SECRETARIA MUNICIPAL DE OBRAS PÚBLICAS, URBANISMO E SERVIÇOS PÚBLICOS

3.23. LATEX DUAS DEMÃOS EM PAREDES EXTERNAS S/MASSA.

As tintas à base de látex, para usos em rebocos limpos, interiores ou exteriores, serão aplicadas em, no mínimo duas demãos.

As tintas vêm prontas para o uso, bastante agitá-las antes da aplicação.

As paredes novas em geral não exigem qualquer preparação prévia, sendo a aplicação direta; entretanto, poderá ser aplicado, previamente, líquido impermeabilizante ou selador, caso as características do reboco assim o exijam (reboco áspero e poroso).

Para conferir maior durabilidade aos serviços, será sempre aplicada sobre a pintura de PVA – latex uma demão de regulador de brilho (Suvinil liqui-brilho) ou similar.

A prefeitura considera análogos os produtos fabricados por Coral S/A (Coralatex e Coralmur), Renner (Rekolor), Sherwin Williams (Super Kem-Tone, Excello Latex).

- 3.24. CALÇADA DE PROTEÇÃO EM CIMENTADO C/ BASE DE CONCRETO
- 3.25. PORTA DE ALUMÍNIO ANODIZADO COMPACTA
- 3.26. ELETRODUTO FLEXÍVEL, TIPO GARGANTA
- 3.27. CABO ISOLADO PVC 750V 2,5MM2
- 3.28. CAIXA DE LIGAÇÃO PVC 4" X 2"
- 3.29. CAIXA DE LIGAÇÃO PVC 4" X 4"
- 3.30. QUADRO DE DISTRIBUIÇÃO DE LUZ EMBUTIR ATE 6 DIVISÕES,  
C/BARRAMENTO
- 3.31. INTERRUPTOR DUAS TECLAS PARALELO 10A 250V
- 3.32. TOMADA UNIVERSAL 10A 250V
- 3.33. LUMINÁRIA FLUORESCENTE COMPLETA C/ 1 LÂMPADA 40W OU LED  
EQUIVALENTE.

**4. REVESTIMENTOS INTERNOS**

4.1. EMBOÇO C/ ARGAMASSA DE CIMENTO E AREIA PENEIRADA, TRAÇO 1:5.

Constituído de uma só camada de espessura 2,0 cm. A argamassa depois de aplicada será desempenhada à régua e alisada com desempenadeira cuja face de contato com a superfície revestida, terá feltro ou espuma de borracha.



SECRETARIA MUNICIPAL DE OBRAS PUBLICAS, URBANISMO E SERVIÇOS PUBLICOS

Os traços volumétricos da argamassa do emboco das paredes internas é 1:2:8.

A água, na quantidade mínima necessária, será adicionada antes da utilização da argamassa. As argamassas serão preparadas em quantidades tais que possam ser aplicadas antes do início do endurecimento.

Antes da aplicação do emboco, serão colocadas guias com a mesma argamassa. A colocação deverá ser feita de cima para baixo acabando a superfície com desempenadeira de madeira. A superfície não deverá apresentar irregularidades e será mantida úmida, pelo menos durante 24 horas, para evitar a rápida secagem que poderá causar fissurações.

**4.2. CERÂMICA ESMALTADA RETIFICADA C/ ARG. PRÉ-FABRICADA ACIMA DE 30x30cm (900cm<sup>2</sup>) - PEI-5/PEI-4 - P/ PAREDE.**

Cerâmicas - Depois de curada a massa única, cerca de 10 (dez) dias, inicia-se a colocação dos porcelanatos com argamassa pré-fabricada. Antes de serem assentados, os porcelanatos deverão ser imersos em água limpa durante 24 horas. As juntas serão corridas e rigorosamente de nível e prumo. A espessura das juntas será de 1,0 (um) mm. Ainda quando não especificado de forma diversa as arestas e os cantos não serão guarnecidos com peças de arremates. Os porcelanatos a serem cortados ou furados para passagem de canos, colocação de torneiras, registros e outros elementos de instalação, não deverão apresentar rachaduras nem emendas, não sendo aceitas peças que apresentarem qualquer tipo de defeito. Decorridas 72 (setenta e duas) horas do assentamento. Inicia-se a operação do rejuntamento com argamassa pré-fabrica.

**4.3. REJUNTAMENTO C/ ARG. PRÉ-FABRICADA, JUNTA ENTRE 2mm E 6mm EM CERÂMICA, ACIMA DE 30x30 cm (900 cm<sup>2</sup>) E PORCELANATOS (PAREDE/PISO).**

Quando for prescrito o rejuntamento com pasta de cimento branco, será acrescida à argamassa de assentamento, acima especificada, um leito de argamassa de cimento branco e areia, na proporção de 1:3 e cerca de 7mm de espessura sobre o qual serão aplicados os ladrilhos de modo a se evitar o refluxo de cimento escuro através da junta.

**5. LAGOA DE ESTABILIZAÇÃO**

**5.1. ESCAVAÇÃO MECAN. CAMPO ABERTO EM TERRA EXCETO ROCHA ATÉ 4M.**

Escavação e carga de material consistem-se nas operações de remoção do material constituinte do terreno nos locais onde a implantação da geometria projetada requer a sua remoção, ou escavação de áreas de empréstimo de material,



SECRETARIA MUNICIPAL DE OBRAS PUBLICAS, URBANISMO E SERVIÇOS PUBLICOS incluindo a sua carga. O transporte dos materiais para seu destino final: aterro ou depósito de materiais de excedentes.

As operações de escavação e carga compreendem:

- a) escavação e carga do material em áreas de corte até o greide de terraplenagem;
- b) escavação e carga de material em áreas de corte situadas abaixo do greide de terraplenagem no caso em que o subleito é constituído por materiais impróprios, na espessura fixada em projeto ou pela fiscalização;
- c) escavação e carga de material de degraus ou arrasamentos nos alargamentos de aterros existentes;
- d) escavação e carga de material de degrau em terrenos de fundação fortemente inclinados;
- e) escavação e carga de material, quando houver necessidade de remoção da camada vegetal, em profundidades superiores a 20 cm;
- f) escavação e carga de materiais de área de empréstimos;
- g) escavação com equipamento convencional de terraplenagem, destinados à alteração de cursos d'água objetivando eliminar travessias ou posicioná-las de forma mais conveniente em relação ao traçado, os assim chamados cortam rios.

## 6. ILUMINAÇÃO EXTERNA

- 6.1. PROJETOR (2 UNIDADES) EM POSTE DE CONCRETO CIRCULAR H= 8M, ALTURA LIVRE 6,60M, LÂMPADA DE VAPOR METÁLICO DE 150W, INCLUSIVE O POSTE
- 6.2. CAIXA ALVENARIA/REBOCO C/TAMPA CONCRETO FUNDO BRITA 60x60x60cm
- 6.3. ESCAVAÇÃO MANUAL SOLO DE 1A.CAT. PROF. ATÉ 1.50m
- 6.4. ELETRODUTO PVC ROSC.INCL.CONEXÕES D= 32mm (1")
- 6.5. CABO ISOLADO PVC 750V 10MM2

## 7. DIVERSOS

### 7.1. PLACAS PADRÃO DE OBRA

A placa identifica a obra. O seu investidor, o agente público responsável pela obra, empresa executora dos serviços, o preço do investimento e o responsável técnico utilizada placa em aço galvanizado. Padrão Caixa, com dimensões de 1,5m de largura e 1,00m de extensão, devendo conter marca do Governo Feral, Nome da Obra, Informações da Obra e Assinaturas.



SECRETARIA MUNICIPAL DE OBRAS PUBLICAS, URBANISMO E SERVIÇOS PUBLICOS

As placas deverão ser confeccionadas de acordo com cores, medidas, proporções e demais orientações contidas neste manual. Elas deverão ser confeccionadas em chapas planas, metálicas, galvanizadas, em material resistente às intempéries. As informações deverão estar em material plástico (poliestireno), para fixação ou adesivação nas placas. Quando isso não for possível, as informações deverão ser pintadas a óleo ou esmalte. Dá-se preferência ao material plástico, pela sua durabilidade e qualidade. As placas deverão ser afixadas em local visível, preferencialmente no acesso principal do empreendimento ou voltadas para a via que favoreça a melhor visualização. Recomenda-se que as placas sejam mantidas em bom estado de conservação, inclusive quanto à integridade do padrão das cores, durante todo o período de execução das obras.

8. ADMINISTRAÇÃO DA OBRA

8.1. ADMINISTRAÇÃO DA OBRA

O construtor compromete-se a manter, em caráter permanente, a frente dos serviços, um engenheiro civil de reconhecida capacidade, e um substituto, escolhidos por eles e aceitos pela PREFEITURA. O primeiro terá a posição de residente e representará o construtor, sendo todas as instruções dadas a ele válidas como sendo ao próprio construtor. Esses representantes, além de possuírem os conhecimentos e capacidade profissional requeridos, deverão ter autoridade suficientes para resolver qualquer assunto relacionado com as obras a que se referem as presentes especificações. O residente só poderá ser substituído com o prévio conhecimento e aprovação da PREFEITURA.

SECRETARIA MUNICIPAL DE OBRAS PÚBLICAS, URBANISMO E SERVIÇOS PÚBLICOS

OBRA: CURRAIS, VESTIÁRIOS, ILUMINAÇÃO, LAGOA DE ESTABILIZAÇÃO E REVESTIMENTO.

LOCAL: MUNICÍPIO DE URUOCA CEARÁ

SEINFRA: 28.1 DESONERADA

DATA: OUTUBRO/2023

PLANILHA ORÇAMENTÁRIA										
ITEM	FONTE	CÓDIGO	DESCRIÇÃO DOS SERVIÇOS	UNID.	QUANTID.	P.UNIT.	BDI	VR. BDI	VR. C/BDI	P.TOTAL
<b>1.0</b>			<b>DIVISÓRIAS DE CONFINAMENTO (CURRAIS)</b>							<b>113.201,73</b>
1.1	SEINFRA	C2784	ESCAVAÇÃO MANUAL SOLO DE 1A.CAT. PROF. ATÉ 1.50m	M3	18,64	48,92	29,37%	14,37	63,29	1.179,97
1.2	SEINFRA	C0056	ALVENARIA DE EMBASAMENTO DE TIJOLO FURADO, C/ ARGAMASSA MISTA C/ CAL HIDRATADA (1:2:8)	M3	18,64	576,54	29,37%	169,33	745,87	13.905,85
1.3	SEINFRA	C0073	ALVENARIA DE TIJOLO CERÂMICO FURADO (9x19x19)cm C/ARGAMASSA MISTA DE CAL HIDRATADA ESP.=10cm (1:2:8)	M2	217,51	62,98	29,37%	18,50	81,48	17.722,80
1.4	SEINFRA	C0776	CHAPISCO C/ ARGAMASSA DE CIMENTO E AREIA S/PENEIRAR TRAÇO 1:3 ESP.= 5mm P/ PAREDE	M2	435,02	7,42	29,37%	2,18	9,60	4.176,21
1.5	SEINFRA	C3087	REBOCO C/ ARGAMASSA DE CIMENTO E AREIA PENEIRADA, TRAÇO 1:5	M2	435,02	48,27	29,37%	14,18	62,45	27.167,12
1.6	SEINFRA	C0216	ARMADURA CA-50A MÉDIA D= 6,3 A 10,0mm	KG	892,64	11,96	29,37%	3,51	15,47	13.809,09
1.7	SEINFRA	C0217	ARMADURA CA-60 FINA D=3,40 A 6,40mm	KG	301,61	12,09	29,37%	3,55	15,64	4.717,23
1.8	SEINFRA	C2827	FORMA PLANA CHAPA COMPENSADA RESINADA, ESP.= 10mm UTIL. 3X	M2	68,48	140,04	29,37%	41,13	181,17	12.406,52
1.9	SEINFRA	C1604	LANÇAMENTO E APLICAÇÃO DE CONCRETO S/ ELEVAÇÃO	M3	20,54	159,08	29,37%	46,72	205,80	4.227,96
1.10	SEINFRA	C0842	CONCRETO P/VIBR., FCK 20 MPa COM AGREGADO ADQUIRIDO	M3	20,54	522,58	29,37%	153,48	676,06	13.888,98
<b>2.0</b>			<b>COBERTURA CURRAIS</b>							<b>82.237,21</b>
2.1	SEINFRA	C4460	MADEIRAMENTO P/ TELHA CERÂMICA - (RIPA, CAIBRO, LINHA)	M2	337,84	108,42	29,37%	31,84	140,26	47.385,44
2.2	SEINFRA	C4462	TELHA CERÂMICA	M2	337,84	70,31	29,37%	20,65	90,96	30.729,93
2.3	SEINFRA	C0387	BEIRA E BICA EM TELHA COLONIAL	M	227,60	14,00	29,37%	4,11	18,11	4.121,84
<b>3.0</b>			<b>VESTIÁRIOS</b>							<b>111.921,33</b>
3.1	SEINFRA	C2784	ESCAVAÇÃO MANUAL SOLO DE 1A.CAT. PROF. ATÉ 1.50m	M3	8,79	48,92	29,37%	14,37	63,29	556,32
3.2	SEINFRA	C0056	ALVENARIA DE EMBASAMENTO DE TIJOLO FURADO, C/ ARGAMASSA MISTA C/ CAL HIDRATADA (1:2:8)	M3	8,79	576,54	29,37%	169,33	745,87	6.556,20
3.3	SEINFRA	C0089	ANEL DE IMPERMEABILIZAÇÃO C/ARMAÇÃO EM FERRO	M3	1,32	808,69	29,37%	237,51	1.046,20	1.379,41
3.4	SEINFRA	C2843	IMPERMEABILIZAÇÃO C/ EMULSÃO ASFÁLTICA CONSUMO 2kg/m <sup>2</sup>	M2	21,98	40,18	29,37%	11,80	51,98	1.142,26
3.5	SEINFRA	C0073	ALVENARIA DE TIJOLO CERÂMICO FURADO (9x19x19)cm C/ARGAMASSA MISTA DE CAL HIDRATADA ESP.=10cm (1:2:8)	M2	123,06	62,98	29,37%	18,50	81,48	10.026,93
3.6	SEINFRA	C1611	LASTRO DE CONCRETO REGULARIZADO ESP.= 5CM	M2	39,45	45,88	29,37%	13,47	59,35	2.341,06
3.7	SEINFRA	C2179	REGULARIZAÇÃO DE BASE C/ ARGAMASSA CIMENTO E AREIA S/ PENEIRAR, TRAÇO 1:4 - ESP= 3cm	M2	39,45	27,02	29,37%	7,94	34,96	1.379,00
3.8	SEINFRA	C3001	CERÂMICA ESMALTADA RETIFICADA C/ ARG. PRÉ-FABRICADA ACIMA DE 30x30 cm (900 cm <sup>2</sup> ) - PEI-5/PEI-4 - P/ PISO	M2	39,45	103,12	29,37%	30,29	133,41	5.262,36
3.9	SEINFRA	C0776	CHAPISCO C/ ARGAMASSA DE CIMENTO E AREIA S/PENEIRAR TRAÇO 1:3 ESP.= 5mm P/ PAREDE	M2	246,12	7,42	29,37%	2,18	9,60	2.362,75
3.10	SEINFRA	C0778	CHAPISCO C/ ARGAMASSA DE CIMENTO E AREIA S/ PENEIRAR TRAÇO 1:3 ESP=5 mm P/ TETO	M2	39,45	14,44	29,37%	4,24	18,68	736,83
3.11	SEINFRA	C3087	REBOCO C/ ARGAMASSA DE CIMENTO E AREIA PENEIRADA, TRAÇO 1:5	M2	92,28	48,27	29,37%	14,18	62,45	5.762,89
3.12	SEINFRA	C3034	REBOCO C/ ARGAMASSA MISTA DE CIMENTO, CAL HIDRATADA E AREIA S/ PENEIRAR, TRAÇO 1:2:8, ESP=20 mm P/ TETO	M2	39,45	41,64	29,37%	12,23	53,87	2.124,90
3.13	SEINFRA	C3080	EMBOÇO C/ ARGAMASSA DE CIMENTO E AREIA PENEIRADA, TRAÇO 1:5	M2	110,45	43,73	29,37%	12,84	56,57	6.247,93
3.14	SEINFRA	C4445	CERÂMICA ESMALTADA RETIFICADA C/ ARG. PRÉ-FABRICADA ACIMA DE 30x30cm (900cm <sup>2</sup> ) - PEI-5/PEI-4 - P/ PAREDE	M2	110,45	108,24	29,37%	31,79	140,03	15.465,75

SECRETARIA MUNICIPAL DE OBRAS PÚBLICAS, URBANISMO E SERVIÇOS PÚBLICOS

OBRA: CURRAIS, VESTIÁRIOS, ILUMINAÇÃO, LAGOA DE ESTABILIZAÇÃO E REVESTIMENTO.

LOCAL: MUNICÍPIO DE URUOCA CEARÁ

SEINFRA: 28.1 DESONERADA

DATA: OUTUBRO/2023

PLANILHA ORÇAMENTÁRIA										
ITEM	FONTES	CÓDIGO	DESCRIÇÃO DOS SERVIÇOS	UNID.	QUANTID.	P.UNIT.	BDI	VR. BDI	VR. C/ BDI	P.TOTAL
3.15	SEINFRA	C1427	REJUNTAMENTO C/ ARG. PRÉ-FABRICADA, JUNTA ENTRE 2mm E 6mm EM CERÂMICA, ACIMA DE 30x30 cm (900 cm²) E PORCELANATOS (PAREDE/PISO)	M2	149,89	11,30	29,37%	3,32	14,62	2.191,41
3.16	SEINFRA	C0216	ARMADURA CA-50A MÉDIA D= 6,3 A 10,0mm	KG	152,00	11,96	29,37%	3,51	15,47	2.351,44
3.17	SEINFRA	C0217	ARMADURA CA-60 FINA D=3,40 A 6,40mm	KG	108,00	12,09	29,37%	3,55	15,64	1.689,12
3.18	SEINFRA	C2827	FORMA PLANA CHAPA COMPENSADA RESINADA, ESP.= 10mm UTIL. 3X	M2	25,00	140,04	29,37%	41,13	181,17	4.529,25
3.19	SEINFRA	C1604	LANÇAMENTO E APLICAÇÃO DE CONCRETO S/ ELEVAÇÃO	M3	2,00	159,08	29,37%	46,72	205,80	411,60
3.20	SEINFRA	C0842	CONCRETO P/VIBR., FCK 20 MPa COM AGREGADO ADQUIRIDO	M3	2,00	522,58	29,37%	153,48	676,06	1.352,12
3.21	SEINFRA	C4460	MADEIRAMENTO P/ TELHA CERÂMICA - (RIPA, CAIBRO, LINHA)	M2	40,99	108,42	29,37%	31,84	140,26	5.749,05
3.22	SEINFRA	C4462	TELHA CERÂMICA	M2	40,99	70,31	29,37%	20,65	90,96	3.728,31
3.23	SEINFRA	C1614	LATEX DUAS DEMÃOS EM PAREDES EXTERNAS S/MASSA	M2	92,28	22,85	29,37%	6,71	29,56	2.727,80
3.24	SEINFRA	C3410	CAÇADA DE PROTEÇÃO EM CIMENTADO C/ BASE DE CONCRETO	M2	18,46	294,38	29,37%	86,46	380,84	7.028,78
3.25	SEINFRA	C1967	PORTA DE ALUMÍNIO ANODIZADO COMPACTA	M2	1,62	640,10	29,37%	188,00	828,10	13.763,02
3.26	SEINFRA	C1184	ELETRODUTO FLEXÍVEL, TIPO GARGANTA	M	50,00	17,50	29,37%	5,14	22,64	1.132,00
3.27	SEINFRA	C0540	CABO ISOLADO PVC 750V 2,5MM2	M	200,00	6,91	29,37%	2,03	8,94	1.788,00
3.28	SEINFRA	C4762	CAIXA DE LIGAÇÃO PVC 4" X 2"	UN	8,00	8,85	29,37%	2,60	11,45	91,60
3.29	SEINFRA	C4761	CAIXA DE LIGAÇÃO PVC 4" X 4"	UN	8,00	11,18	29,37%	3,28	14,46	115,68
3.30	SEINFRA	C2077	QUADRO DE DISTRIBUIÇÃO DE LUZ EMBUTIR ATÉ 6 DIVISÕES, C/BARRAMENTO	UN	1,00	214,51	29,37%	63,00	277,51	277,51
3.31	SEINFRA	C1481	INTERRUPTOR DUAS TECLAS PARALELO 10A 250V	UN	7,00	44,11	29,37%	12,96	57,07	399,49
3.32	SEINFRA	C2493	TOMADA UNIVERSAL 10A 250V	UN	15,00	18,43	29,37%	5,41	23,84	357,60
3.33	SEINFRA	C1663	LUMINÁRIA FLUORESCENTE COMPLETA C/ 1 LÂMPADA 40W OU LED EQUIVALENTE	UN	8,00	86,28	29,37%	25,34	111,62	892,96
<b>4.0</b>			<b>REVESTIMENTOS INTERNOS</b>							<b>83.178,44</b>
4.1	SEINFRA	C3080	EMBOÇO C/ ARGAMASSA DE CIMENTO E AREIA PENEIRADA, TRAÇO 1:5	M2	393,80	43,73	29,37%	12,84	56,57	22.277,27
4.2	SEINFRA	C4445	CERÂMICA ESMALTADA RETIFICADA C/ ARG. PRÉ-FABRICADA ACIMA DE 30x30cm (900cm²) - PEI-5/PEI-4 - P/ PAREDE	M2	393,80	108,24	29,37%	31,79	140,03	55.143,81
4.3	SEINFRA	C1427	REJUNTAMENTO C/ ARG. PRÉ-FABRICADA, JUNTA ENTRE 2mm E 6mm EM CERÂMICA, ACIMA DE 30x30 cm (900 cm²) E PORCELANATOS (PAREDE/PISO)	M2	393,80	11,30	29,37%	3,32	14,62	5.757,36
<b>5.0</b>			<b>LAGOA DE ESTABILIZAÇÃO</b>							<b>4.646,25</b>
5.1	SEINFRA	C1268	ESCAVAÇÃO MECAN. CAMPO ABERTO EM TERRA EXCETO ROCHA ATÉ 4M	M3	1.125,00	3,19	29,37%	0,94	4,13	4.646,25
<b>6.0</b>			<b>ILUMINAÇÃO EXTERNA</b>							<b>43.241,78</b>
6.1	SEINFRA	C5031	PROJETOR (2 UNIDADES) EM POSTE DE CONCRETO CIRCULAR H= 8M, ALTURA LIVRE 6,60M, LÂMPADA DE VAPOR METÁLICO DE 150W, INCLUSIVE O POSTE	UN	10,00	1.909,33	29,37%	560,77	2.470,10	24.701,00
6.2	SEINFRA	C0591	CAIXA ALVENARIA/REBOCO C/TAMPA CONCRETO FUNDO BRITA 60x60x60cm	UN	10,00	311,14	29,37%	91,38	402,52	4.025,20
6.3	SEINFRA	C2784	ESCAVAÇÃO MANUAL SOLO DE 1A.CAT. PROF. ATÉ 1.50m	M3	9,60	48,92	29,37%	14,37	63,29	607,58
6.4	SEINFRA	C1197	ELETRODUTO PVC ROSC.INCL.CONEXÕES D= 32mm (1")	M	120,00	27,32	29,37%	8,02	35,34	4.240,80
6.5	SEINFRA	C0524	CABO ISOLADO PVC 750V 10MM2	M	480,00	15,57	29,37%	4,57	20,14	9.667,20





SECRETARIA MUNICIPAL DE OBRAS PUBLICAS, URBANISMO E SERVIÇOS PUBLICOS

OBRA: CURRAIS, VESTIÁRIOS, ILUMINAÇÃO, LAGOA DE ESTABILIZAÇÃO E REVESTIMENTO.

LOCAL: MUNICÍPIO DE URUOCA CEARÁ

SEINFRA: 28.1 DESONERADA

DATA: OUTUBRO/2023

PLANILHA ORÇAMENTÁRIA										
ITEM	FONTE	CÓDIGO	DESCRIÇÃO DOS SERVIÇOS	UNID.	QUANTID.	P.UNIT.	BDI	VR. BDI	VR. C/ BDI	P.TOTAL
7.0			DIVERSOS							1.423,68
7.1	SEINFRA	C1937	PLACAS PADRÃO DE OBRA	M2	6,00	183,41	29,37%	53,87	237,28	1.423,68
8.0			ADMINISTRAÇÃO DA OBRA							15.200,00
8.1	COMP.		ADMINISTRAÇÃO DA OBRA	%	100,00	117,49	29,37%	34,51	152,00	15.200,00
<b>TOTAL GERAL DA OBRA</b>									<b>R\$</b>	<b>455.050,42</b>

Custo Real em R\$ 455.050,42 (quatrocentos e cinquenta e cinco mil e cinquenta reais e quarenta e dois centavos).

MEMORIA DE CALCULO

ITEM	DESCRIÇÃO	UNID.	AMBIENTE	QUANTIDADES								
				COMP. (M)	LARG. (M)	ALT. (M)	ÁREA	QUANT.	LADOS	PERIM. (M)	TOTAL	
1.0	<b>DIVISÓRIAS DE CONFINAMENTO (CURRAIS)</b>											
1.1	ESCAVAÇÃO MANUAL SOLO DE 1A.CAT. PROF. ATÉ 1.50m	M3	CURRAIS	155,37	0,30	0,40	18,64					18,64
1.2	ALVENARIA DE EMBASAMENTO DE TIJOLO FURADO, C/ ARGAMASSA MISTA C/ CAL HIDRATADA (1:2:8)	M3	CURRAIS	155,37	0,30	0,40	18,64					18,64
1.3	ALVENARIA DE TIJOLO CERÂMICO FURADO (9x19x19)cm C/ARGAMASSA MISTA DE CAL HIDRATADA ESP.=10cm (1:2:8)	M2	CURRAIS	155,37		1,40	217,51					217,51
1.4	CHAPISCO C/ ARGAMASSA DE CIMENTO E AREIA S/PENEIRAR TRAÇO 1:3 ESP.= 5mm P/ PAREDE	M2	CURRAIS	155,37		1,40	217,51	435,02				435,02
1.5	REBOCO C/ ARGAMASSA DE CIMENTO E AREIA PENEIRADA, TRAÇO 1:5	M2	CURRAIS	155,37		1,40	217,51	435,02				435,02
1.6	ARMADURA CA-50A MÉDIA D= 6,3 A 10,0mm	KG	PILARES CURRAIS	0,20	0,20	2,40		214,00				
	- AÇO 8MM - 0,395 KG = 0,395 * 214 * 4 * 2,40 * 10%							4,00			2.054,40	
									0,395		811,49	892,64
1.7	ARMADURA CA-60 FINA D=3,40 A 6,40mm	KG		0,16	0,16			2.782,00			0,64	
	- AÇO 5.0 MM - 0,154 KG = 0,154 * 2782 * 0,64 * 10%								0,154		301,61	301,61
1.8	FORMA PLANA CHAPA COMPENSADA RESINADA, ESP.= 10mm UTIL. 3X	M2	PILARES CURRAIS	0,20	0,20	2,40		214,00	4,00		68,48	68,48
1.9	LANÇAMENTO E APLICAÇÃO DE CONCRETO S/ ELEVAÇÃO	M3	PILARES CURRAIS	0,20	0,20	2,40	0,10	214,00				20,54
1.10	CONCRETO P/VIBR., FCK 20 MPa COM AGREGADO ADQUIRIDO	M3	PILARES CURRAIS	0,20	0,20	2,40	0,10	214,00				20,54
2.0	<b>COBERTURA CURRAIS</b>											
2.1	MADEIRAMENTO P/ TELHA CERÂMICA - (RIPA, CAIBRO, LINHA)	M2										

ASS. FIS. 2024  
ASS. DE URBANISMO

ASS. 25



MEMORIA DE CALCULO

ITEM	DESCRIÇÃO	UNID.	AMBIENTE	QUANTIDADES								
				COMP. (M)	LARG. (M)	ALT. (M)	ÁREA	QUANT.	LADOS	PERIM. (M)	TOTAL	
				14,50	1,20		17,40					17,40
				12,80	8,30		106,24					106,24
				7,30	6,30		45,99					45,99
				8,35	6,30		52,61					52,61
				2,80	4,60		12,88					12,88
				9,75	4,00		39,00					39,00
				9,75	4,00		39,00					39,00
				2,30	2,80		6,44					6,44
				3,45	5,30		18,29					18,29
												<b>337,84</b>
2.2	TELHA CERÂMICA	M2										<b>337,84</b>
2.3	BEIRA E BICA EM TELHA COLONIAL	M		14,50	1,20						31,40	31,40
				12,80	8,30						42,20	42,20
				7,30	6,30						27,20	27,20
				8,35	6,30						29,30	29,30
				2,80	4,60						14,80	14,80
				9,75	4,00						27,50	27,50
				9,75	4,00						27,50	27,50
				2,30	2,80						10,20	10,20
				3,45	5,30						17,50	17,50
												<b>227,60</b>
3.0	VESTIÁRIOS											
3.1	ESCAVAÇÃO MANUAL SOLO DE 1A.CAT. PROF. ATÉ 1.50m	M3										
	- PAREDES		VESTIÁRIO	3,43	0,40	0,50	0,69	5,00				3,43
	- PAREDES		VESTIÁRIO	11,90	0,40	0,50	2,38	2,00				4,76
	- PAREDES		VESTIÁRIO	3,00	0,40	0,50	0,60	1,00				0,60
												<b>8,79</b>
3.2	ALVENARIA DE EMBASAMENTO DE TIJOLO FURADO, C/ ARGAMASSA MISTA C/ CAL HIDRATADA (1:2:8)	M3										
	- PAREDES		VESTIÁRIO	3,43	0,40	0,50	0,69	5,00				3,43
	- PAREDES		VESTIÁRIO	11,90	0,40	0,50	2,38	2,00				4,76

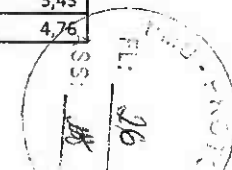

MEMORIA DE CALCULO

ITEM	DESCRIÇÃO	UNID.	AMBIENTE	QUANTIDADES								
				COMP. (M)	LARG. (M)	ALT. (M)	ÁREA	QUANT.	LADOS	PERIM. (M)	TOTAL	
	- PAREDES		VESTIÁRIO	3,00	0,40	0,50	0,60	1,00				0,60
												<b>8,79</b>
3.3	ANEL DE IMPERMEABILIZAÇÃO C/ARMAÇÃO EM FERRO	M3										
	- PAREDES		VESTIÁRIO	3,43	0,20	0,15	0,10	5,00				0,51
	- PAREDES		VESTIÁRIO	11,90	0,20	0,15	0,36	2,00				0,71
	- PAREDES		VESTIÁRIO	3,00	0,20	0,15	0,09	1,00				0,09
												<b>1,32</b>
3.4	IMPERMEABILIZAÇÃO C/ EMULSÃO ASFÁLTICA CONSUMO 2kg/m <sup>2</sup>	M2										
	- PAREDES		VESTIÁRIO	3,43	0,20	0,15	0,10	5,00			8,58	8,58
	- PAREDES		VESTIÁRIO	11,90	0,20	0,15	0,36	2,00			11,90	11,90
	- PAREDES		VESTIÁRIO	3,00	0,20	0,15	0,09	1,00			1,50	1,50
												<b>21,98</b>
3.5	ALVENARIA DE TIJOLO CERÂMICO FURADO (9x19x19)cm C/ARGAMASSA MISTA DE CAL HIDRATADA ESP.=10cm (1:2:8)	M2										
	- PAREDES		VESTIÁRIO	3,43		2,80	9,60	5,00				48,02
	- PAREDES		VESTIÁRIO	11,90		2,80	33,32	2,00				66,64
	- PAREDES		VESTIÁRIO	3,00		2,80	8,40	1,00				8,40
												<b>123,06</b>
3.6	LASTRO DE CONCRETO REGULARIZADO ESP.= 5CM	M2										
	- VEST. FEMININO			3,43	2,50		8,58					8,58
	- VEST. MASCULINO			3,43	4,15		14,23					14,23
	- SALA DE SERVIÇOS			3,43	3,00		10,29					10,29
	- DEP. GERAL			3,43	1,85		6,35					6,35
												<b>39,45</b>
3.7	REGULARIZAÇÃO DE BASE C/ ARGAMASSA CIMENTO E AREIA S/ PENEIRAR, TRAÇO 1:4 - ESP= 3cm	M2										
												<b>39,45</b>
3.8	CERÂMICA ESMALTADA RETIFICADA C/ ARG. PRÉ-FABRICADA ACIMA DE 30x30 cm (900 cm <sup>2</sup> ) - PEI-5/PEI-4 - P/ PISO	M2										
												<b>39,45</b>

ASS. PERMANENTE DE LICITAÇÃO DE URUOCA  
FIS. 381

ASS. PERMANENTE DE LICITAÇÃO DE URUOCA  
FIS. 381

MEMORIA DE CALCULO

ITEM	DESCRIÇÃO	UNID.	AMBIENTE	QUANTIDADES							
				COMP. (M)	LARG. (M)	ALT. (M)	ÁREA	QUANT.	LADOS	PERIM. (M)	TOTAL
3.9	CHAPISCO C/ ARGAMASSA DE CIMENTO E AREIA S/PENEIRAR TRAÇO 1:3 ESP.= 5mm P/ PAREDE	M2							2,00		246,12
3.10	CHAPISCO C/ ARGAMASSA DE CIMENTO E AREIA S/ PENEIRAR TRAÇO 1:3 ESP=5 mm P/ TETO	M2									39,45
3.11	REBOCO C/ ARGAMASSA DE CIMENTO E AREIA PENEIRADA, TRAÇO 1:5	M2	EXTERNO	3,43	11,95	3,00				30,76	92,28
3.12	REBOCO C/ ARGAMASSA MISTA DE CIMENTO, CAL HIDRATADA E AREIA S/ PENEIRAR, TRAÇO 1:2:8, ESP=20 mm P/ TETO	M2									39,45
3.13	EMBOÇO C/ ARGAMASSA DE CIMENTO E AREIA PENEIRADA, TRAÇO 1:5	M2	INTERNO								
	- VEST. FEMININO			3,43	2,50	2,80	8,58				24,01
	- VEST. MASCULINO			3,43	4,15	2,80	14,23				39,86
	- SALA DE SERVIÇOS			3,43	3,00	2,80	10,29				28,81
	- DEP. GERAL			3,43	1,85	2,80	6,35				17,77
											110,45
3.14	CERÂMICA ESMALTADA RETIFICADA C/ ARG. PRÉ-FABRICADA ACIMA DE 30x30cm (900cm²) - PEI-5/PEI-4 - P/ PAREDE	M2									110,45
3.15	REJUNTAMENTO C/ ARG. PRÉ-FABRICADA, JUNTA ENTRE 2mm E 6mm EM CERÂMICA, ACIMA DE 30x30 cm (900 cm²) E PORCELANATOS (PAREDE/PISO)	M2									149,89
3.16	ARMADURA CA-50A MÉDIA D= 6,3 A 10,0mm	KG									152,00
3.17	ARMADURA CA-60 FINA D=3,40 A 6,40mm	KG									108,00
3.18	FORMA PLANA CHAPA COMPENSADA RESINADA, ESP.= 10mm UTIL. 3X	M2									25,00
3.19	LANÇAMENTO E APLICAÇÃO DE CONCRETO S/ ELEVAÇÃO	M3									2,00
3.20	CONCRETO P/VIBR., FCK 20 MPa COM AGREGADO ADQUIRIDO	M3									2,00

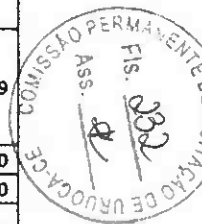

MEMORIA DE CALCULO

ITEM	DESCRIÇÃO	UNID.	AMBIENTE	QUANTIDADES								
				COMP. (M)	LARG. (M)	ALT. (M)	ÁREA	QUANT.	LADOS	PERIM. (M)	TOTAL	
3.21	MADEIRAMENTO P/ TELHA CERÂMICA - (RIPA, CAIBRO, LINHA)	M2	VESTIÁRIO	3,43	11,95		40,99					40,99
3.22	TELHA CERÂMICA	M2										40,99
3.23	LATEX DUAS DEMÃOS EM PAREDES EXTERNAS S/MASSA	M2										92,28
3.24	CAÇADA DE PROTEÇÃO EM CIMENTADO C/ BASE DE CONCRETO	M2	EXTERNO	3,43	11,95						18,46	18,46
3.25	PORTA DE ALUMÍNIO ANODIZADO COMPACTA	M2										
	- P1				0,60	2,10	1,26	1,00				1,26
	- P3				0,80	2,10	1,68	4,00				6,72
	- DIVISORIAS				0,60	1,60	0,96	9,00				8,64
												16,62
3.26	ELETRODUTO FLEXÍVEL, TIPO GARGANTA	M										50,00
3.27	CABO ISOLADO PVC 750V 2,5MM2	M										200,00
3.28	CAIXA DE LIGAÇÃO PVC 4" X 2"	UN										8,00
3.29	CAIXA DE LIGAÇÃO PVC 4" X 4"	UN										8,00
3.30	QUADRO DE DISTRIBUIÇÃO DE LUZ EMBUTIR ATE 6 DIVISÕES, C/BARRAMENTO	UN										1,00
3.31	INTERRUPTOR DUAS TECLAS PARALELO 10A 250V	UN										7,00
3.32	TOMADA UNIVERSAL 10A 250V	UN										15,00
3.33	LUMINÁRIA FLUORESCENTE COMPLETA C/ 1 LÂMPADA 40W OU LED EQUIVALENTE	UN										8,00
<b>4.0</b>	<b>REVESTIMENTOS INTERNOS</b>											
4.1	EMBOÇO C/ ARGAMASSA DE CIMENTO E AREIA PENEIRADA, TRAÇO 1:5	M2										
	- RECEPÇÃO DE PELES, CASCOS E CHIFRES		AMBIENTES INTERNOS	1,60	1,20	3,50					5,60	19,60
	- MOCOTOS / CABEÇAS		AMBIENTES INTERNOS	4,50	3,15	3,50					15,30	53,55
	- BUCHAS/TRIPAS 01		AMBIENTES INTERNOS	4,50	3,00	3,50					15,00	52,50

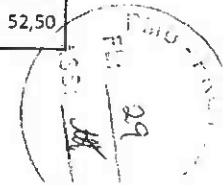

MEMORIA DE CALCULO

ITEM	DESCRIÇÃO	UNID.	AMBIENTE	QUANTIDADES							
				COMP. (M)	LARG. (M)	ALT. (M)	ÁREA	QUANT.	LADOS	PERIM. (M)	TOTAL
	- BUCHAS/TRIPAS 02		AMBIENTES INTERNOS	4,50	2,33	3,50				13,66	47,81
	- MIUDOS		AMBIENTES INTERNOS	4,50	2,30	3,50				13,60	47,60
	- SALA DE EMBALAGENS DE MIUDOS		AMBIENTES INTERNOS	4,50	2,35	3,50				13,70	47,95
	- SALA PARA DESOSSA		AMBIENTES INTERNOS	3,40	5,93	3,50				18,66	65,31
	- CARRETILHA		AMBIENTES INTERNOS	1,43	2,00	3,50				6,86	24,01
	- ANTECÂMARA		AMBIENTES INTERNOS	2,50	1,60	3,50				8,20	28,70
	- BARREIRA SANITÁRIA		AMBIENTES INTERNOS	1,50	2,00	3,50				7,00	24,50
	- SALA DE MATANÇA		AMBIENTES INTERNOS			3,50				58,60	205,10
	- CORREDOR SANITÁRIO		AMBIENTE EXTERNO			3,50				18,30	64,05
	- SALA EXTERNA (ANTIGA CALDEIRA)		AMBIENTE EXTERNO			3,50				12,00	42,00
										<b>TOTAL</b>	<b>722,68</b>
	- QUANTIDADE DO PROJEETO INICIAL										<b>328,88</b>
											<b>393,80</b>
4.2	CERÂMICA ESMALTADA RETIFICADA C/ ARG. PRÉ-FABRICADA ACIMA DE 30x30cm (900cm <sup>2</sup> ) - PEI-5/PEI-4 - P/ PAREDE	M2									393,80
4.3	REJUNTAMENTO C/ ARG. PRÉ-FABRICADA, JUNTA ENTRE 2mm E 6mm EM CERÂMICA, ACIMA DE 30x30 cm (900 cm <sup>2</sup> ) E PORCELANATOS (PAREDE/PISO)	M2									393,80
5.0	LAGOA DE ESTABILIZAÇÃO										



18

MEMORIA DE CALCULO

ITEM	DESCRIÇÃO	UNID.	AMBIENTE	QUANTIDADES								
				COMP. (M)	LARG. (M)	ALT. (M)	ÁREA	QUANT.	LADOS	PERIM. (M)	TOTAL	
5.1	ESCAVAÇÃO MECAN. CAMPO ABERTO EM TERRA EXCETO ROCHA ATÉ 4M	M3	LAGOA DE ESTABILIZAÇÃO	30,00	15,00	2,50	1.125,00					1.125,00
6.0	<b>ILUMINAÇÃO EXTERNA</b>											
6.1	PROJETOR (2 UNIDADES) EM POSTE DE CONCRETO CIRCULAR H= 8M, ALTURA LIVRE 6,60M, LÂMPADA DE VAPOR METÁLICO DE 150W, INCLUSIVE O POSTE	UN										10,00
6.2	CAIXA ALVENARIA/REBOCO C/TAMPA CONCRETO FUNDO BRITA 60x60x60cm	UN										10,00
6.3	ESCAVAÇÃO MANUAL SOLO DE 1A.CAT. PROF. ATÉ 1.50m	M3		120,00	0,20	0,40						9,60
6.4	ELETRODUTO PVC ROSC.INCL.CONEXÕES D= 32mm (1")	M		120,00								120,00
6.5	CABO ISOLADO PVC 750V 10MM2	M		120,00					4,00			480,00
7.0	<b>DIVERSOS</b>											
7.1	PLACAS PADRÃO DE OBRA	M2			3,00	2,00	6,00					6,00



20

SECRETARIA MUNICIPAL DE OBRAS PUBLICAS, URBANISMO E SERVIÇOS PUBLICOS

OBRA: MATADOURO (COMPLEMENTARES)

LOCAL: MUNICIPIO DE URUCA CEARÁ

SEINFRA: 28.1 DESONERADA

DATA: OUTUBRO/2023

CRONOGRAMA FISICO-FINANCEIRO															
ITEM	DESCRIÇÃO DOS SERVIÇOS	TOTAL		30 DIAS		60 DIAS		90 DIAS		120 DIAS		150 DIAS		180 DIAS	
		%	R\$	%	R\$	%	R\$	%	R\$	%	R\$	%	R\$	%	R\$
1.0	DIVISÓRIAS DE CONFINAMENTO (CURRAIS)	24,88	113.201,73	25,00	28.300,43	25,00	28.300,43	25,00	28.300,43	25,00	28.300,43	-	-	-	-
3.0	COBERTURA CURRAIS	18,07	82.237,21	-	-	25,00	20.559,30	25,00	20.559,30	25,00	20.559,30	25,00	20.559,30	-	-
4.0	VESTIÁRIOS	24,60	111.921,33	50,00	55.960,67	25,00	27.980,33	25,00	27.980,33	-	-	-	-	-	-
5.0	REVESTIMENTOS INTERNOS	18,28	83.178,44	40,00	33.271,38	30,00	24.953,53	30,00	24.953,53	-	-	-	-	-	-
7.0	LAGOA DE ESTABILIZAÇÃO	1,02	4.646,25	-	-	100,00	4.646,25	-	-	-	-	-	-	-	-
8.0	ILUMINAÇÃO EXTERNA	9,50	43.241,78	-	-	-	-	50,00	21.620,89	20,00	8.648,36	30,00	12.972,53	-	-
9.0	DIVERSOS	0,31	1.423,68	-	-	-	-	-	-	-	-	100,00	1.423,68	-	-
8.0	ADMINISTRAÇÃO DA OBRA	3,34	15.200,00	26,72	4.061,44	24,20	3.678,40	28,06	4.265,12	13,07	1.986,64	7,95	1.208,40	-	-
TOTAL SIMPLES		100,00	455.050,42	26,72	121.593,91	24,20	110.118,25	28,06	127.679,61	13,07	59.494,73	7,95	36.163,92	-	-
TOTAL ACUMULADO		100,00	455.050,42	26,72	121.593,91	50,92	231.712,16	78,98	359.391,77	92,05	418.886,50	100,00	455.050,42	100,00	455.050,42

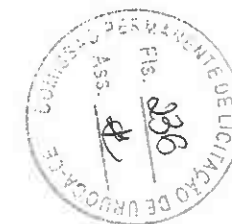
26



**URUOCA**  
GOVERNO MUNICIPAL



SECRETARIA MUNICIPAL DE OBRAS PUBLICAS, URBANISMO E SERVIÇOS PUBLICOS

OBRA: MATADOURO (COMPLEMENTARES)

LOCAL: MUNICIPIO DE URUOCA CEARÁ

SEINFRA: 28.1 DESONERADA

DATA: OUTUBRO/2023

ADMINISTRAÇÃO DA OBRA							
ITEM		CODIGO	DESCRIÇÃO	UNID	VALOR UNIT.	COEFICIENTE	VALOR TOTAL
1.0			ADMINISTRAÇÃO				2.349,70
1.1	SEINFRA	18584	ENGENHEIRO JÚNIOR	HxMÊS	17.326,01	0,10	1.732,60
1.2	SEINFRA	18591	ENCARREGADO DE TURMA / FEITOR	HxMÊS	6.171,03	0,10	617,10

TOTAL SIMPLES S/BDI 2.349,70  
TOTAL SIMPLES PARA 5 MESES S/BDI 11.748,52  
FRAÇÃO DE 100% 117,49

do





SECRETARIA MUNICIPAL DE OBRAS PUBLICAS, URBANISMO E SERVIÇOS PUBLICOS

**COMPOSIÇÃO DE BDI**

COD	DESCRIÇÃO	%
	<b>Despesas Indiretas</b>	
AC	Administração central	3,00
DF	Despesas financeiras	1,02
R	Riscos	0,97

	<b>Benefício</b>	
S + G	Garantia/seguros	0,80
L	Lucro	6,16

I	Impostos	13,15
	PIS	0,65
	COFINS	3,00
	ISS	5,00
	CPRB (4,5%, Apenas quando tiver desoneração INSS)	4,50
	<b>TOTAL DOS IMPOSTOS</b>	<b>13,15</b>

	<b>BDI =</b>	<b>29,37%</b>
--	--------------	---------------

$$BDI = \left[ \frac{\left( \left( 1 + \frac{I}{100} \right) \left( 1 + \frac{R}{100} \right) \left( 1 + \frac{F}{100} \right) \right)}{1 - \left( \frac{T+S+C+L}{100} \right)} - 1 \right] \times 100 = \left[ \frac{\left( (1+i)(1+r)(1+f) \right)}{1 - (t+s+c+l)} - 1 \right] \times 100 =$$

Sendo:

- i = taxa de Administração Central;
- r = taxa de risco do empreendimento;
- f = taxa de custo financeiro do capital de giro;
- t = taxa de tributos federais;
- s = taxa de tributo municipal – ISS
- c = taxa de despesas de comercialização
- l = lucro ou remuneração líquida da empresa.



CONFORME ACORDÃO 2622/2013-TCU



ENCARGOS SOCIAIS SOBRE DA MÃO-DE-OBRA - SEINFRA 28

CÓDIGO	DESCRIÇÃO	COM DESONERAÇÃO		SEM DESONERAÇÃO	
		HORISTA %	MENSALISTA %	HORISTA %	MENSALISTA %
<b>GRUPO A</b>					
A1	INSS	0,00	0,00	20,00	20,00
A2	SESI	1,50	1,50	1,50	1,50
A3	SENAI	1,00	1,00	1,00	1,00
A4	INCRA	0,20	0,20	0,20	0,20
A5	SEBRAE	0,60	0,60	0,60	0,60
A6	Salário Educação	2,50	2,50	2,50	2,50
A7	Seguro Contra Acidentes sde Trabalho	3,00	3,00	3,00	3,00
A8	FGTS	8,00	8,00	8,00	8,00
<b>A</b>	<b>Total de Encargos Sociais Básicos</b>	<b>16,80</b>	<b>16,80</b>	<b>36,80</b>	<b>36,80</b>
<b>GRUPO B</b>					
B1	Repouso Semanal Remunerado	17,85	0,00	17,85	0,00
B2	Ferriados	3,71	0,00	3,71	0,00
B3	Auxilio - Enfermidade	0,87	0,66	0,87	0,66
B4	13º Salário	11,03	8,33	11,03	8,33
B5	Licença Paternidade	0,07	0,05	0,07	0,05
B6	Faltas Justificadas	0,74	0,56	0,74	0,56
B7	Dias de Chuvas	1,59	0,00	1,59	0,00
B8	Auxilio Acidentes de Trabalho	0,11	0,08	0,11	0,08
B9	Férias Gozadas	12,35	9,33	12,35	9,33
B10	Salário Maternidade	0,04	0,03	0,04	0,03
<b>B</b>	<b>Total de Encargos Sociais que recebem incidências de A</b>	<b>48,36</b>	<b>19,04</b>	<b>48,36</b>	<b>19,04</b>
<b>GRUPO C</b>					
C1	Aviso Prévio Trabalhado	5,52	4,17	5,52	4,17
C2	Aviso Prévio Indenizado	0,13	0,10	0,13	0,10
C3	Férias indenizados	1,72	1,30	1,72	1,30
C4	Depósito Rescisão sem Justa Causa	2,87	2,17	2,87	2,17
C5	Indenização Adicional	0,46	0,35	0,46	0,35
<b>C</b>	<b>Total de Encargos Sociais que não recebem incidências de A</b>	<b>10,70</b>	<b>8,09</b>	<b>10,70</b>	<b>8,09</b>
<b>GRUPO D</b>					
D1	Reincidência de Grupo A sobre Grupo B	8,12	3,20	17,80	7,01
D2	Reincidência de Grupo A sobre Aviso Prévio Trabalhado e eincidência do FGTS sobre Aviso Prévio Indenizado	0,46	0,35	0,49	0,37
<b>D</b>	<b>Total de Reincidências de um grupo sobre o outro</b>	<b>8,58</b>	<b>3,55</b>	<b>18,29</b>	<b>7,38</b>
<b>TOTAL (A+B+C+D)</b>		<b>84,44</b>	<b>47,48</b>	<b>114,15</b>	<b>71,31</b>

OBS: \*Grupo E deverá ser apropriado como item do custo direto  
Fonte: Informação Dias de Chuva - INMET

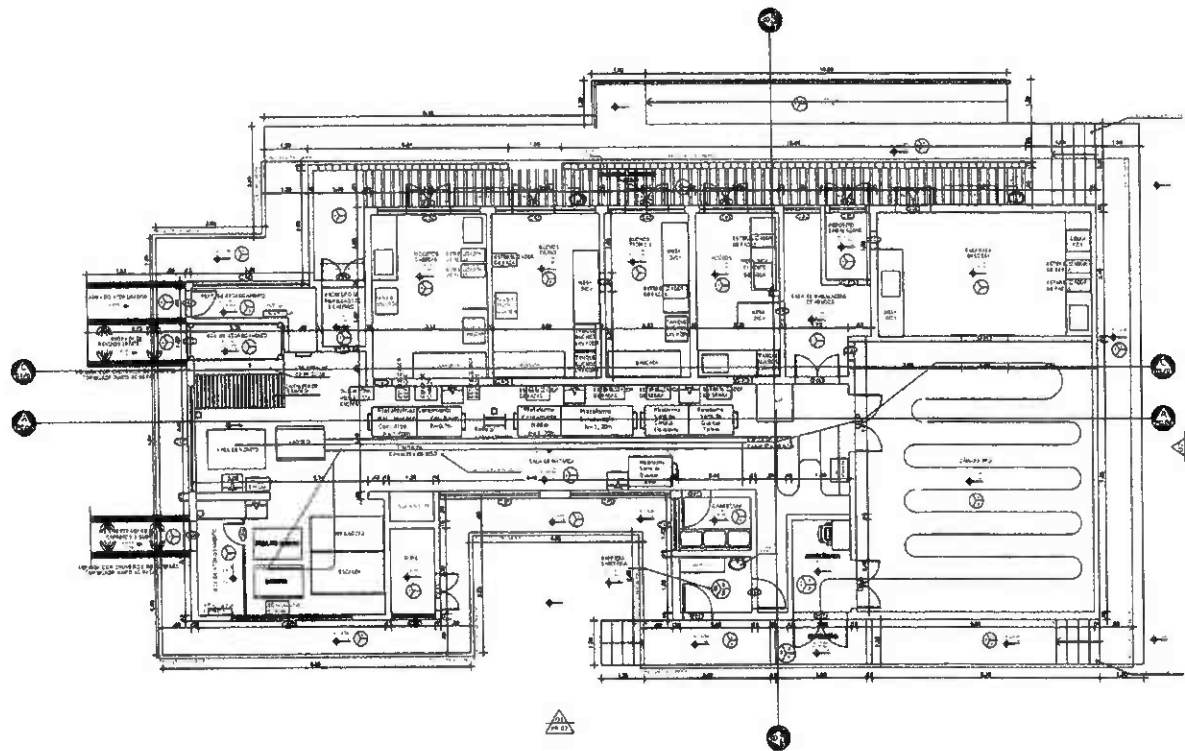

**QUADRO DE MATERIAIS**

<p><b>PARDE:</b></p> <ul style="list-style-type: none"> <li>REVESTIMENTO EM AZULEJO BRANCO CERAMICA 20x20cm (WHITE BASIC LUX-LINHA BASICS), PEDRO REVESTIDO ATÉ 1,00M DE ALTURA E O RESTANTE A AGUA EM TEXTURA ACALICA FORTEX BRANCO NEVE, E RELENTE BRANCO C/ ACABAMENTO EPOXI.</li> <li>REVESTIMENTO CERAMICO 30x30cm, CERAMICA (WHITE BASIC LUX-LINHA BASICS), PEDRO REVESTIDO ATÉ 1,80M DE ALTURA E O RESTANTE A AGUA EM TEXTURA ACALICA FORTEX BRANCO NEVE, BRANCO NEVE.</li> <li>REVESTIMENTO EM TEXTURA ACALICA FORTEX NA COR BRANCO NEVE.</li> <li>TEXTURA EXPONSA ROSTICA FORTEX COM CREME ESTILO ORNATO.</li> <li>PARDE REBOCADA E REVESTIDA C/ CIMENTO LISO.</li> <li>REVESTIMENTO EM CERAMICA APARENTE DA REGAO.</li> <li>CERCA P/ CONTORNO DE BORNOS, ALTURA 3m, QUADROS / TRAVESSO / ADJAC. GALVANIZADO USOS.</li> <li>PAINEL ISOTERMICOS P/ CAMARAS FRIGORIFICAS.</li> <li>REVESTIMENTO EM AZULEJO BRANCO 20x20cm PEDRO, REVESTIDO ATÉ 0,70M.</li> </ul> <p><b>TELA:</b></p> <ul style="list-style-type: none"> <li>LAJE C/ REBOCO E PINTURA LATEX PVA FORTEX COR: BRANCO NEVE.</li> <li>FORRO PVC BRANCO PERFEVO FOLHAS DE 20x30.</li> <li>CORBETA APARENTE (MADONIMISMO E TELHA DE BARRIL).</li> <li>PAINEL ISOTERMICOS P/ CAMARAS FRIGORIFICAS.</li> </ul>	<p><b>PISO:</b></p> <ul style="list-style-type: none"> <li>REVESTIMENTO CERAMICO 30x30cm, PEDRO.</li> <li>PISO INDUSTRIAL, 100 GR (CINZA, MALAÇÃO 1,00x1,00x1,00m COM LIXA BRANCA).</li> <li>CALCADA CIMENTO-CRUI (CEMENTO + C. GROSSA).</li> <li>PARANTELAMENTO COM PARALELEPÍPEDO RELENTE BRANCO C/ ADALTO.</li> <li>CIMENTO QUEIMADO.</li> <li>PARANTELAMENTO EM PARALELEPÍPEDOS.</li> <li>CALCADA EM CIMENTO DESACABADO.</li> <li>LAJE EM CIMENTO DESACABADO C/ TRINCO DE 1,50cm ESPALHADOS A CADA 50cm.</li> <li>PARANTELAMENTO EM PRATA TONCA C/ RELENTE BRANCO (APRECIADO ADORNADO).</li> <li>PISO INTERIO DE 18 FOLHAS 4x8,50M (39 kg/m²) TRUFEÇO PESADO.</li> </ul> <p><b>RODAPIS:</b></p> <ul style="list-style-type: none"> <li>ALUMINIO PRETO 3cm DABURADO NA ALUMINIA.</li> <li>PERNALHA, CALDEIRA E DOPPOSTO - SEM RODAPIS.</li> <li>DEMAS AREAS INTERNAS DO MATADOURO - EXCETO DAS PAREDES ANEXOS/RELENTOS E ACABAMENTO EM PINTURA DPOI BRANCA (VER DET. PAINELA 06/10 DESENHO 01).</li> </ul>
--	---

**QUADRO DE ESQUADRIAS**

ESQ.	LARGURA(m)	ALTURA (m)	PEITORIL(m)	OBSERVAÇÕES
<b>PORTAS</b>				
P01	0,80	2,10	-	PORTA EM MADEIRA PARANA
P02	0,70	2,10	-	PORTA EXTERNA/INTERNA - METÁLICA
P03	0,80	2,10	-	PORTA EXTERNA/INTERNA - METÁLICA
P04	0,80 (VÃO ALVEN)	2,30	-	PORTA EXTERNA - METÁLICA - TIPO GUILHOTINA
P05	1,00 (VÃO ALVEN)	2,30	-	PORTA EXTERNA - METÁLICA - TIPO GUILHOTINA
P06	1,20	2,30	-	PORTA EXTERNA/INTERNA - METÁLICA - 2 FOLHAS
P07	1,50	2,30	-	PORTA EXTERNA - METÁLICA - 2 FOLHAS
P08	1,50	2,30	-	PORTA INTERNA FRIGORÍFICA - DE ABRIR 2FOLHAS
P09	1,30	2,30	-	PORTA INTERNA FRIGORÍFICA - CORRER 2FOLHAS
<b>JANELAS</b>				
J01	1,20	1,30	1,00	ESQUADRIA EM ALUMINIO DUAS FOLHAS DE CORRER
J02	1,00	1,30	1,00	QUADRO EM ALUMINIO PRETO E VIDRO FIXO
<b>COMBÓGOS</b>				
C01	1,00	1,00	2,50	COMBÓGO PRÉ-FABRICADO 20x20cm TELADO
C02	2,80	1,00	2,50	COMBÓGO PRÉ-FABRICADO 20x20cm TELADO
C03	2,10	1,00	2,50	COMBÓGO PRÉ-FABRICADO 20x20cm TELADO
C04	1,40	1,50	4,50	COMBÓGO PRÉ-FABRICADO 20x20cm TELADO
C05	2,60	1,50	4,50	COMBÓGO PRÉ-FABRICADO 20x20cm TELADO
C06	3,25	1,50	4,50	COMBÓGO PRÉ-FABRICADO 20x20cm TELADO
<b>OCULO</b>				
OC1	0,50	0,80	0,85	OCULO

de

**01** PLANTA BAIXA - LAYOUT  
ESCALA 1/100



PROPRIETÁRIO		
PROJETISTA		
CONSTRUÇÃO		
Projeto: ABATEDOURO PÚBLICO	Etapla: <b>Projeto</b>	
Cliente: SECRETARIA DE DESENVOLVIMENTO AGRÁRIO - SDA CE		
Local: URUOCAE		
Conteúdo: PLANTA BAIXA / LAYOUT - MATADOURO		
Escala: 1:100	Data:	Número da Prancha: <b>03/12</b>

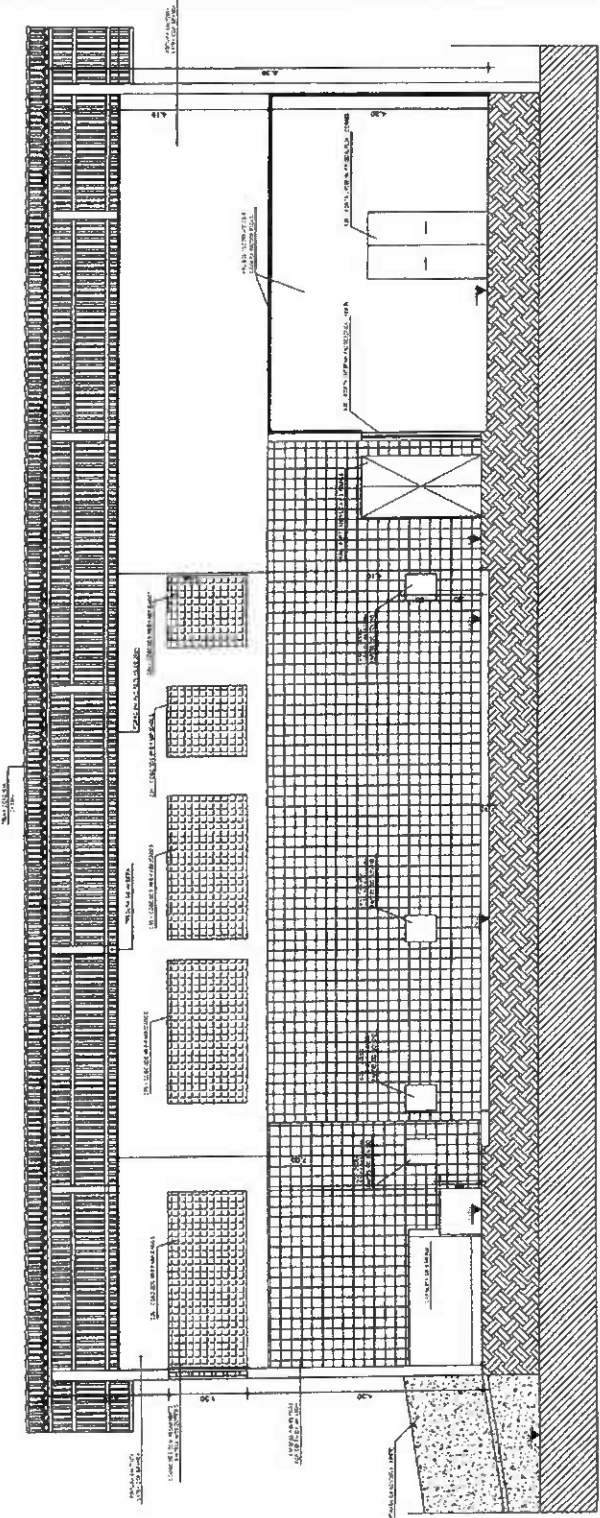

01 CORTE AA  
ESCALA 1:50

**QUADRO DE ESQUADRIAS**

ESQ.	LARGURA	ALTEURA	REPRESENTAÇÃO	DEFINIÇÕES
<b>PORTAS</b>				
001	0,80	2,10	[Ícone de porta]	PORTA EM ALÇABRA PARADA
002	0,80	2,10	[Ícone de porta]	PORTA EM ALÇABRA PARADA COM COF. INTERIORES
003	0,80	2,10	[Ícone de porta]	PORTA EM ALÇABRA PARADA COM COF. INTERIORES E BARRAS
004	0,80	2,10	[Ícone de porta]	PORTA EM ALÇABRA PARADA COM COF. INTERIORES, BARRAS E LACUNAS
005	1,20	2,10	[Ícone de porta]	PORTA EM ALÇABRA PARADA COM COF. INTERIORES, BARRAS, LACUNAS E TELHADO
006	0,80	2,10	[Ícone de porta]	PORTA EM ALÇABRA PARADA COM COF. INTERIORES, BARRAS, LACUNAS E TELHADO COM BARRAS
007	1,20	2,10	[Ícone de porta]	PORTA EM ALÇABRA PARADA COM COF. INTERIORES, BARRAS, LACUNAS, TELHADO E ALVENARIA
008	1,20	2,10	[Ícone de porta]	PORTA EM ALÇABRA PARADA COM COF. INTERIORES, BARRAS, LACUNAS, TELHADO E ALVENARIA E PORTA INTERNA
009	1,20	2,30	[Ícone de porta]	PORTA EM ALÇABRA PARADA COM COF. INTERIORES, BARRAS, LACUNAS, TELHADO E ALVENARIA E PORTA INTERNA E BARRAS
010	1,20	2,30	[Ícone de porta]	PORTA EM ALÇABRA PARADA COM COF. INTERIORES, BARRAS, LACUNAS, TELHADO E ALVENARIA E BARRAS
011	0,30	1,30	[Ícone de janela]	JANELAS COM COF. INTERIORES, BARRAS E ALVENARIA
012	0,30	1,30	[Ícone de janela]	JANELAS COM COF. INTERIORES, BARRAS, ALVENARIA E TELHADO
013	0,30	1,30	[Ícone de janela]	JANELAS COM COF. INTERIORES, BARRAS, ALVENARIA, TELHADO E ALVENARIA
014	0,30	1,30	[Ícone de janela]	JANELAS COM COF. INTERIORES, BARRAS, ALVENARIA, TELHADO E ALVENARIA E ALVENARIA
015	0,30	1,30	[Ícone de janela]	JANELAS COM COF. INTERIORES, BARRAS, ALVENARIA, TELHADO, ALVENARIA E ALVENARIA
016	0,30	1,30	[Ícone de janela]	JANELAS COM COF. INTERIORES, BARRAS, ALVENARIA, TELHADO, ALVENARIA E ALVENARIA E ALVENARIA
017	0,30	1,30	[Ícone de janela]	JANELAS COM COF. INTERIORES, BARRAS, ALVENARIA, TELHADO, ALVENARIA E ALVENARIA E ALVENARIA
<b>COMBUSTÍVEIS</b>				
021	0,00	0,00	[Ícone de combustível]	COMBUSTÍVEL EM ALÇABRA PARADA
022	0,00	0,00	[Ícone de combustível]	COMBUSTÍVEL EM ALÇABRA PARADA COM COF. INTERIORES
023	0,00	0,00	[Ícone de combustível]	COMBUSTÍVEL EM ALÇABRA PARADA COM COF. INTERIORES E BARRAS
024	0,00	0,00	[Ícone de combustível]	COMBUSTÍVEL EM ALÇABRA PARADA COM COF. INTERIORES, BARRAS E LACUNAS
025	0,00	0,00	[Ícone de combustível]	COMBUSTÍVEL EM ALÇABRA PARADA COM COF. INTERIORES, BARRAS, LACUNAS E TELHADO
026	0,00	0,00	[Ícone de combustível]	COMBUSTÍVEL EM ALÇABRA PARADA COM COF. INTERIORES, BARRAS, LACUNAS, TELHADO E ALVENARIA
027	0,00	0,00	[Ícone de combustível]	COMBUSTÍVEL EM ALÇABRA PARADA COM COF. INTERIORES, BARRAS, LACUNAS, TELHADO E ALVENARIA E BARRAS
028	0,00	0,00	[Ícone de combustível]	COMBUSTÍVEL EM ALÇABRA PARADA COM COF. INTERIORES, BARRAS, LACUNAS, TELHADO, ALVENARIA E BARRAS
029	0,00	0,00	[Ícone de combustível]	COMBUSTÍVEL EM ALÇABRA PARADA COM COF. INTERIORES, BARRAS, LACUNAS, TELHADO, ALVENARIA E ALVENARIA
030	0,00	0,00	[Ícone de combustível]	COMBUSTÍVEL EM ALÇABRA PARADA COM COF. INTERIORES, BARRAS, LACUNAS, TELHADO, ALVENARIA, ALVENARIA E ALVENARIA
031	0,00	0,00	[Ícone de combustível]	COMBUSTÍVEL EM ALÇABRA PARADA COM COF. INTERIORES, BARRAS, LACUNAS, TELHADO, ALVENARIA, ALVENARIA E ALVENARIA
<b>CORTES</b>				
001	0,00	0,00	[Ícone de corte]	CORTE AA

**LEGENDA DE DESENHOS**

MURTO  
 TELHADO  
 ALVENARIA  
 CONCRETO  
 MADEIRA  
 VIDRO  
 CERÂMICA  
 REVESTIMENTO  
 PISO  
 TAPETE  
 FORRO  
 ESCADA  
 RAMPA  
 ELEVADOR  
 PORTA  
 JANELA  
 ILUMINAÇÃO  
 COMUNICAÇÃO  
 PLANTA  
 SEÇÃO  
 DETALHE  
 BORDA  
 ACABAMENTO  
 PINTURA  
 CORRIMÃO  
 GUARDA-CORPO  
 PLACA DE IDENTIFICAÇÃO  
 SINALIZAÇÃO  
 MOBILIÁRIO  
 EQUIPAMENTO  
 ESTRUTURA METÁLICA  
 ESTRUTURA DE MADEIRA  
 ESTRUTURA DE CONCRETO  
 ESTRUTURA DE ALVENARIA  
 ESTRUTURA DE VIDRO  
 ESTRUTURA MISTA

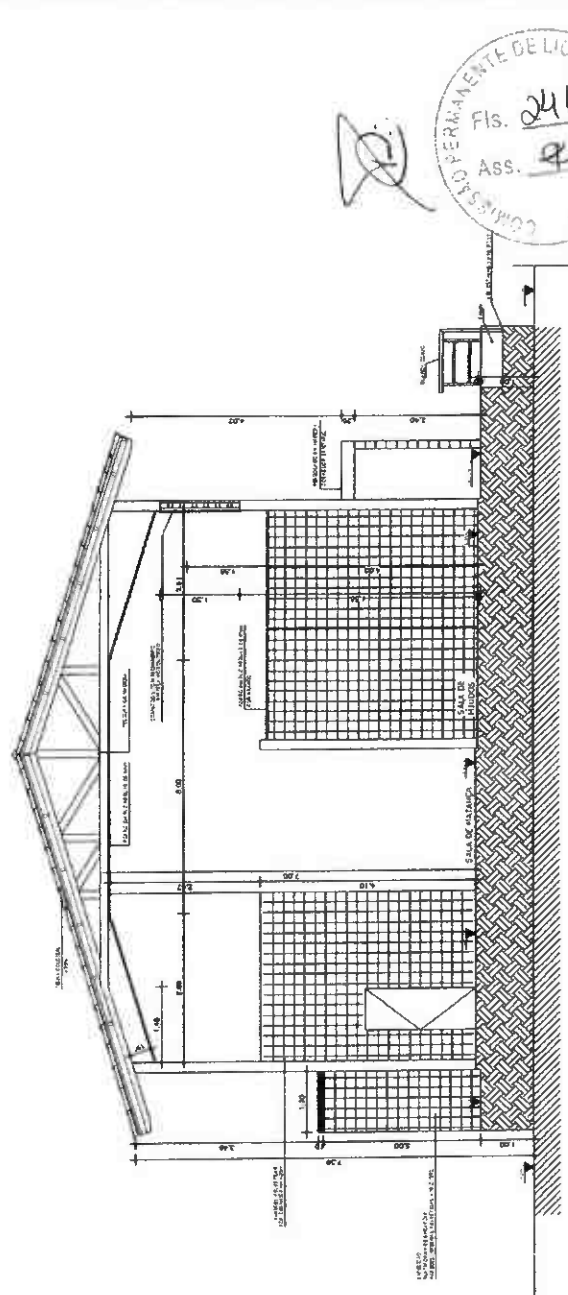

02 CORTE BB  
ESCALA 1:50

Nome do Projeto: **Projeto**  
 Cliente: SECRETARIA DE DESENVOLVIMENTO AGRÁRIO - SOA DE LOPUK URUBOCAE  
 Contato: CORETES  
 Escala: 1:50  
 Data:   
 Número do Projeto: **08/12**

Fls. 241  
 Ass.

*CB*

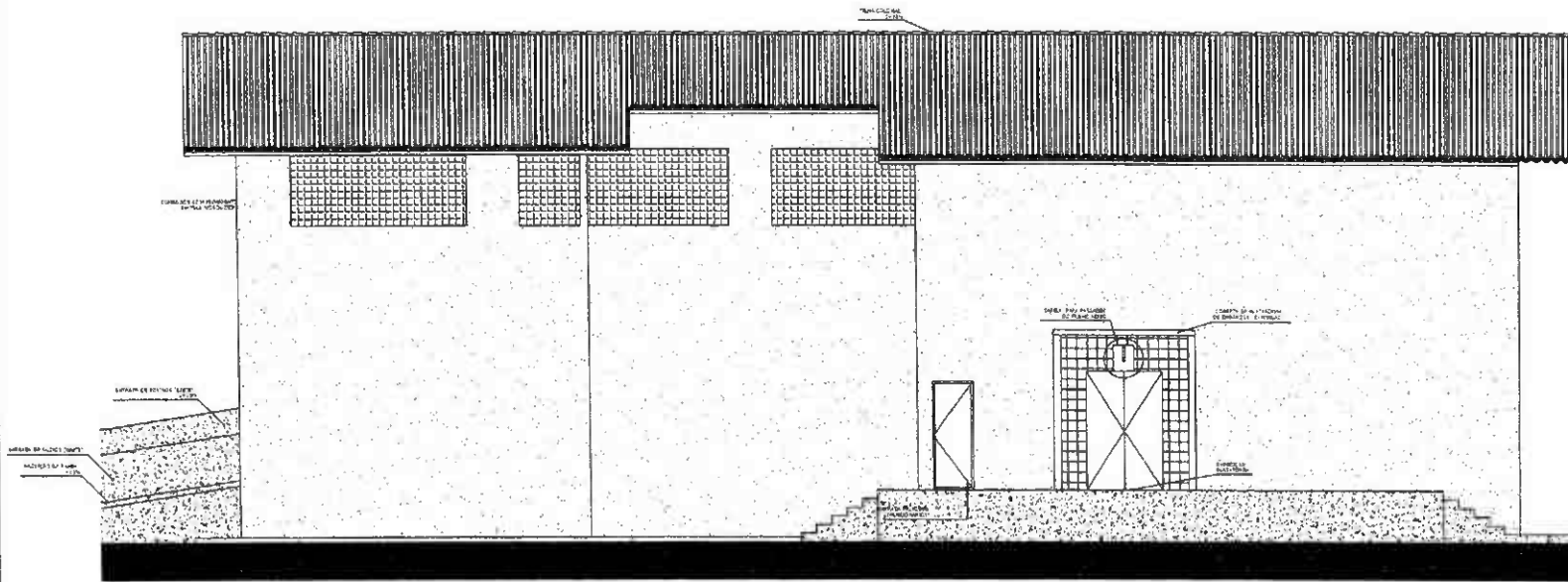

01 | FACHADA 1  
ESCALA 1:50



02 | FACHADA 2  
ESCALA 1:50

LEGENDA DE DESENHOS

INDICAÇÃO DE cortes	INDICAÇÃO DE FACHADAS	INDICAÇÃO DE NÍVEL	AMBIENTE AMBIENTES
INDICAÇÃO DE JANELAS	INDICAÇÃO DE PORTAS	INDICAÇÃO DE DIFERENÇA DE NÍVELS	INDICAÇÃO DE CONTINUAÇÃO DE PISO
COMBOSOS	VIDRO	TERRENO NATURAL	ATELADO
CERÂMICA	PAVIMENTAÇÃO	ALVENARIA VISTA	ALVENARIA CORTADA
LAJOTA TUCOLINDO	ESQUADRIA ALTA		



PROPRIETÁRIO	
PROJETISTA	
ESCALA	
Projeto	ABATEDOURO PÚBLICO
Cliente	SECRETARIA DE DESENVOLVIMENTO AGRÁRIO - SIDA CE
Local	URUCA/CE
Conteúdo	FACHADAS
Escala	1:50
Data	
Número da Planta	07/12

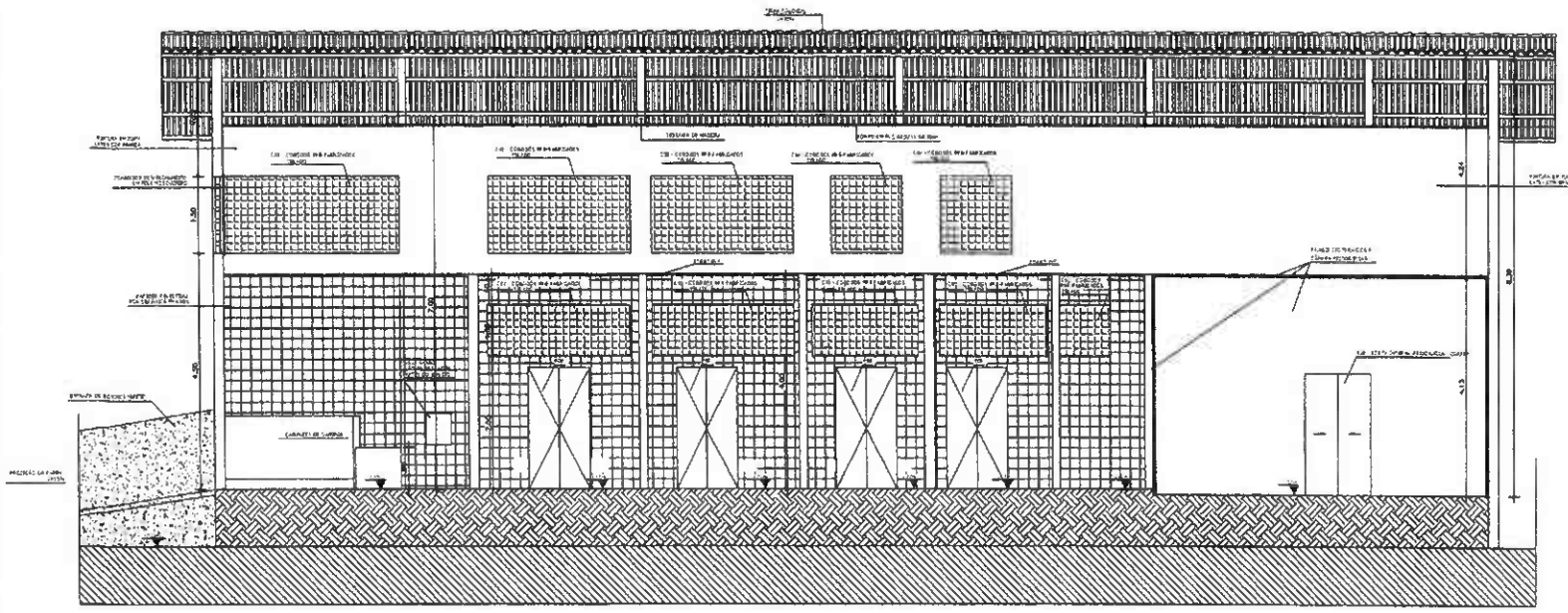

QUADRO DE ESQUADRIAS			
ESQ	LARGURA	ALTURA	REPRESENTAÇÃO
PORTAS			
PP1	0,50	2,10	PORTA EM MADEIRA PAISADA
PP2	0,70	2,10	PORTA EXTERNA INTERNA - METALICA
PP3	0,50	2,15	PORTA EXTERNA INTERNA - METALICA
PP4	1,50	2,30	PORTA EXTERNA - METALICA - 3 FOLHAS
PP5	1,50	2,30	PORTA EXTERNA - METALICA - 3 FOLHAS
PP6	1,30	2,30	PORTA EXTERNA - METALICA - 3 FOLHAS
PP7	1,30	2,30	PORTA EXTERNA - METALICA - 3 FOLHAS
PP8	1,30	2,30	PORTA EXTERNA - METALICA - 3 FOLHAS
PP9	1,30	2,30	PORTA EXTERNA - METALICA - 3 FOLHAS
PP10	1,30	2,30	PORTA EXTERNA - METALICA - 3 FOLHAS
JANELAS			
J1	1,20	1,50	ESQUADRIA EM ALUMINIO DUAS FOLHAS DE CASAR
J2	1,50	1,50	ESQUADRIA EM ALUMINIO PRÉ-FABRICADO
CONDOÇOS			
C1	1,80	1,00	CONDOÇO PRÉ-FABRICADO SUSPENSO
C2	2,00	1,00	CONDOÇO PRÉ-FABRICADO SUSPENSO
C3	2,40	1,00	CONDOÇO PRÉ-FABRICADO SUSPENSO
C4	1,80	1,00	CONDOÇO PRÉ-FABRICADO SUSPENSO
C5	2,80	1,00	CONDOÇO PRÉ-FABRICADO SUSPENSO
C6	3,00	1,00	CONDOÇO PRÉ-FABRICADO SUSPENSO
CÓCULO			
CO1	0,50	0,50	0,50

LEGENDA DE DESENHOS			
INDICAÇÃO DE CORTES	INDICAÇÃO DE FACHADAS	INDICAÇÃO DE NÍVEL	INDICAÇÃO DE NÍVEL
INDICAÇÃO DE JANELAS	INDICAÇÃO DE PORTAS	INDICAÇÃO DE DIFERENÇA DE NÍVEL	INDICAÇÃO DE TIPO DE TELHA
CONCRETO	FERRO	FERRO	FERRO
CERÂMICA	PAVIMENTAÇÃO	DRAMA	ALVENARIA CORTADA
ALVENARIA CORTADA	ALVENARIA VISTA	ESQUADRIA	ESQUADRIA ALTA

01 CORTE CC  
ESCALA 1:50

76

COMISSÃO PERMANENTE DE LICITAÇÃO DE EMPREITA  
Ass. - *[Signature]*  
FIS. 243

ASS: *[Signature]*  
FIS. 243

Proprietário: \_\_\_\_\_  
Arquiteto: \_\_\_\_\_  
Contribuintes: \_\_\_\_\_

Projeto: ABATEDOURO PÚBLICO  
Etapas: Projeto

Cliente: SECRETARIA DE DESENVOLVIMENTO AGRÁRIO - SIDA DE URUOCAIA  
Local: URUOCAIA

Conteúdo: CORTE CC

Escala: 1:50  
Data: \_\_\_\_\_  
Número da Prancha: 01/01

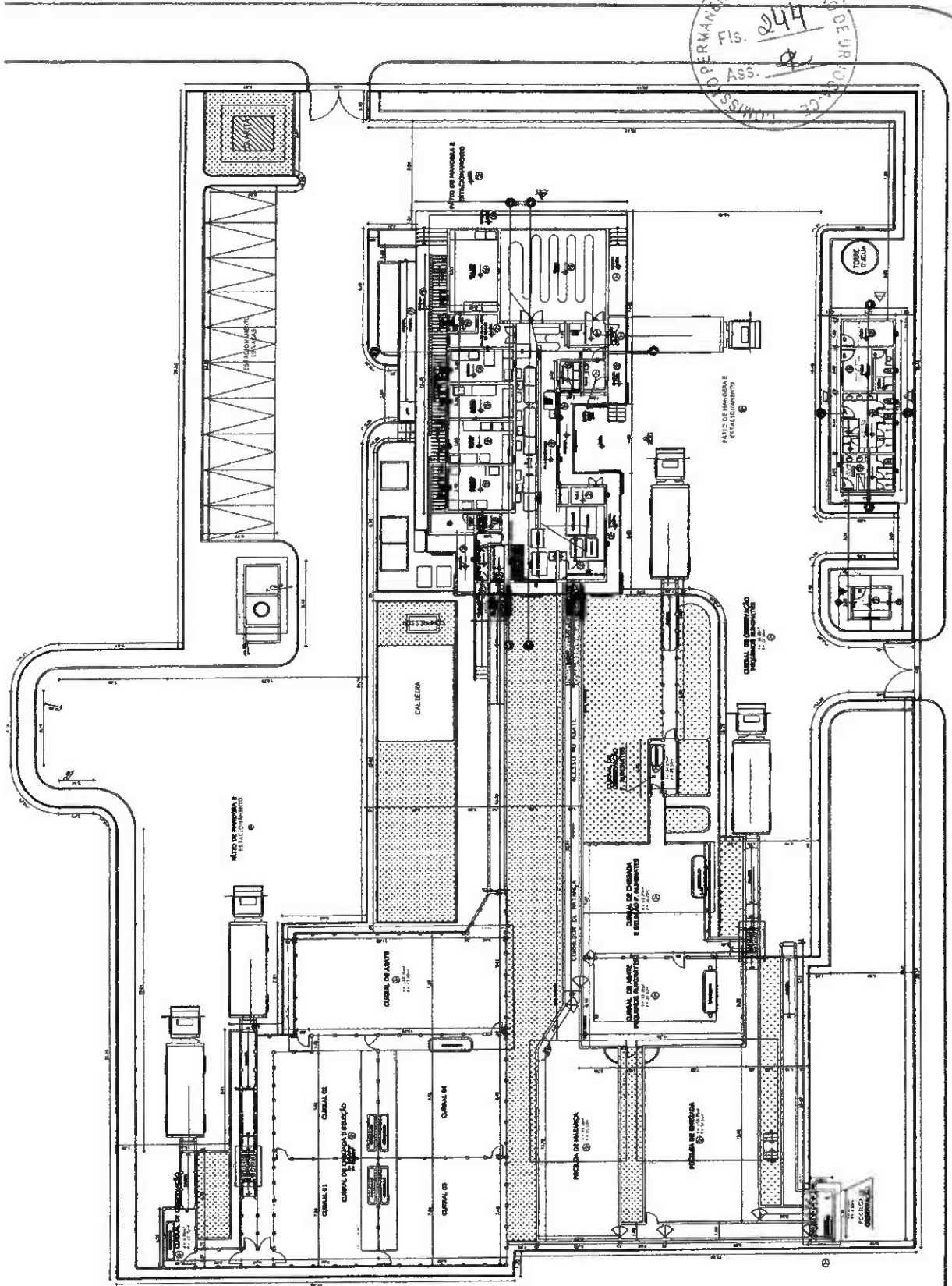

DEPARTAMENTO DE ENFERMAGEM DE URBANO  
 Ass. 244  
 20/02/2007

**LEGENDA DE MATERIAIS**

- 1. ALVENARIA DE CIMENTO
- 2. ALVENARIA DE CIMENTO COM REDE
- 3. ALVENARIA DE CIMENTO COM REDE E ARMAÇÃO
- 4. ALVENARIA DE CIMENTO COM REDE E ARMAÇÃO E REVESTIMENTO
- 5. ALVENARIA DE CIMENTO COM REDE E ARMAÇÃO E REVESTIMENTO E TINTA
- 6. ALVENARIA DE CIMENTO COM REDE E ARMAÇÃO E REVESTIMENTO E TINTA E PINTURA
- 7. ALVENARIA DE CIMENTO COM REDE E ARMAÇÃO E REVESTIMENTO E TINTA E PINTURA E REVESTIMENTO
- 8. ALVENARIA DE CIMENTO COM REDE E ARMAÇÃO E REVESTIMENTO E TINTA E PINTURA E REVESTIMENTO E TINTA
- 9. ALVENARIA DE CIMENTO COM REDE E ARMAÇÃO E REVESTIMENTO E TINTA E PINTURA E REVESTIMENTO E TINTA E PINTURA
- 10. ALVENARIA DE CIMENTO COM REDE E ARMAÇÃO E REVESTIMENTO E TINTA E PINTURA E REVESTIMENTO E TINTA E PINTURA E REVESTIMENTO
- 11. ALVENARIA DE CIMENTO COM REDE E ARMAÇÃO E REVESTIMENTO E TINTA E PINTURA E REVESTIMENTO E TINTA E PINTURA E REVESTIMENTO E TINTA
- 12. ALVENARIA DE CIMENTO COM REDE E ARMAÇÃO E REVESTIMENTO E TINTA E PINTURA E REVESTIMENTO E TINTA E PINTURA E REVESTIMENTO E TINTA E PINTURA
- 13. ALVENARIA DE CIMENTO COM REDE E ARMAÇÃO E REVESTIMENTO E TINTA E PINTURA E REVESTIMENTO E TINTA E PINTURA E REVESTIMENTO E TINTA E PINTURA E REVESTIMENTO
- 14. ALVENARIA DE CIMENTO COM REDE E ARMAÇÃO E REVESTIMENTO E TINTA E PINTURA E REVESTIMENTO E TINTA E PINTURA E REVESTIMENTO E TINTA E PINTURA E REVESTIMENTO E TINTA
- 15. ALVENARIA DE CIMENTO COM REDE E ARMAÇÃO E REVESTIMENTO E TINTA E PINTURA E REVESTIMENTO E TINTA E PINTURA E REVESTIMENTO E TINTA E PINTURA E REVESTIMENTO E TINTA E PINTURA
- 16. ALVENARIA DE CIMENTO COM REDE E ARMAÇÃO E REVESTIMENTO E TINTA E PINTURA E REVESTIMENTO E TINTA E PINTURA E REVESTIMENTO E TINTA E PINTURA E REVESTIMENTO E TINTA E PINTURA E REVESTIMENTO
- 17. ALVENARIA DE CIMENTO COM REDE E ARMAÇÃO E REVESTIMENTO E TINTA E PINTURA E REVESTIMENTO E TINTA E PINTURA E REVESTIMENTO E TINTA E PINTURA E REVESTIMENTO E TINTA E PINTURA E REVESTIMENTO E TINTA
- 18. ALVENARIA DE CIMENTO COM REDE E ARMAÇÃO E REVESTIMENTO E TINTA E PINTURA E REVESTIMENTO E TINTA E PINTURA E REVESTIMENTO E TINTA E PINTURA E REVESTIMENTO E TINTA E PINTURA E REVESTIMENTO E TINTA E PINTURA
- 19. ALVENARIA DE CIMENTO COM REDE E ARMAÇÃO E REVESTIMENTO E TINTA E PINTURA E REVESTIMENTO E TINTA E PINTURA E REVESTIMENTO E TINTA E PINTURA E REVESTIMENTO E TINTA E PINTURA E REVESTIMENTO E TINTA E PINTURA E REVESTIMENTO
- 20. ALVENARIA DE CIMENTO COM REDE E ARMAÇÃO E REVESTIMENTO E TINTA E PINTURA E REVESTIMENTO E TINTA E PINTURA E REVESTIMENTO E TINTA E PINTURA E REVESTIMENTO E TINTA E PINTURA E REVESTIMENTO E TINTA E PINTURA E REVESTIMENTO E TINTA

**QUADRO DE RECURSOS**

ITEM	QUANTIDADE	UNIDADE	VALOR UNITÁRIO	VALOR TOTAL
1	100	m³	100	10000
2	200	m³	200	40000
3	300	m³	300	90000
4	400	m³	400	160000
5	500	m³	500	250000
6	600	m³	600	360000
7	700	m³	700	490000
8	800	m³	800	640000
9	900	m³	900	810000
10	1000	m³	1000	1000000
11	1100	m³	1100	1210000
12	1200	m³	1200	1440000
13	1300	m³	1300	1690000
14	1400	m³	1400	1960000
15	1500	m³	1500	2250000
16	1600	m³	1600	2560000
17	1700	m³	1700	2890000
18	1800	m³	1800	3240000
19	1900	m³	1900	3610000
20	2000	m³	2000	4000000

PROJETO DE ARQUITETURA  
 ASS: [Assinatura]  
 FLS: 20  
 20/02/2007  
 Rua: 1000 Fone: 02 5070 5000 FAX: 02 5070 5001  
 CEP: 01046-000  
 Cidade: Foz de Iguaçu - Paraná - Brasil  
 E-mail: [E-mail]  
 Escala: 1:10  
 11/0

20





**LEGENDA**

1	ABRIGADO EM PAVILÃO (SALA DE INSCRIÇÃO, PAVILÃO DE VISITA, SALÃO DE FUMANDO, SALÃO DE REUNIÃO, SALÃO DE ESPORTE, SALÃO DE INSCRIÇÃO, SALÃO DE FUMANDO, SALÃO DE REUNIÃO, SALÃO DE ESPORTE, SALÃO DE INSCRIÇÃO, SALÃO DE FUMANDO, SALÃO DE REUNIÃO, SALÃO DE ESPORTE)
2	ABRIGADO EM PAVILÃO (SALA DE INSCRIÇÃO, PAVILÃO DE VISITA, SALÃO DE FUMANDO, SALÃO DE REUNIÃO, SALÃO DE ESPORTE, SALÃO DE INSCRIÇÃO, SALÃO DE FUMANDO, SALÃO DE REUNIÃO, SALÃO DE ESPORTE, SALÃO DE INSCRIÇÃO, SALÃO DE FUMANDO, SALÃO DE REUNIÃO, SALÃO DE ESPORTE)
3	ABRIGADO EM PAVILÃO (SALA DE INSCRIÇÃO, PAVILÃO DE VISITA, SALÃO DE FUMANDO, SALÃO DE REUNIÃO, SALÃO DE ESPORTE, SALÃO DE INSCRIÇÃO, SALÃO DE FUMANDO, SALÃO DE REUNIÃO, SALÃO DE ESPORTE, SALÃO DE INSCRIÇÃO, SALÃO DE FUMANDO, SALÃO DE REUNIÃO, SALÃO DE ESPORTE)
4	ABRIGADO EM PAVILÃO (SALA DE INSCRIÇÃO, PAVILÃO DE VISITA, SALÃO DE FUMANDO, SALÃO DE REUNIÃO, SALÃO DE ESPORTE, SALÃO DE INSCRIÇÃO, SALÃO DE FUMANDO, SALÃO DE REUNIÃO, SALÃO DE ESPORTE, SALÃO DE INSCRIÇÃO, SALÃO DE FUMANDO, SALÃO DE REUNIÃO, SALÃO DE ESPORTE)
5	ABRIGADO EM PAVILÃO (SALA DE INSCRIÇÃO, PAVILÃO DE VISITA, SALÃO DE FUMANDO, SALÃO DE REUNIÃO, SALÃO DE ESPORTE, SALÃO DE INSCRIÇÃO, SALÃO DE FUMANDO, SALÃO DE REUNIÃO, SALÃO DE ESPORTE, SALÃO DE INSCRIÇÃO, SALÃO DE FUMANDO, SALÃO DE REUNIÃO, SALÃO DE ESPORTE)
6	ABRIGADO EM PAVILÃO (SALA DE INSCRIÇÃO, PAVILÃO DE VISITA, SALÃO DE FUMANDO, SALÃO DE REUNIÃO, SALÃO DE ESPORTE, SALÃO DE INSCRIÇÃO, SALÃO DE FUMANDO, SALÃO DE REUNIÃO, SALÃO DE ESPORTE, SALÃO DE INSCRIÇÃO, SALÃO DE FUMANDO, SALÃO DE REUNIÃO, SALÃO DE ESPORTE)
7	ABRIGADO EM PAVILÃO (SALA DE INSCRIÇÃO, PAVILÃO DE VISITA, SALÃO DE FUMANDO, SALÃO DE REUNIÃO, SALÃO DE ESPORTE, SALÃO DE INSCRIÇÃO, SALÃO DE FUMANDO, SALÃO DE REUNIÃO, SALÃO DE ESPORTE, SALÃO DE INSCRIÇÃO, SALÃO DE FUMANDO, SALÃO DE REUNIÃO, SALÃO DE ESPORTE)
8	ABRIGADO EM PAVILÃO (SALA DE INSCRIÇÃO, PAVILÃO DE VISITA, SALÃO DE FUMANDO, SALÃO DE REUNIÃO, SALÃO DE ESPORTE, SALÃO DE INSCRIÇÃO, SALÃO DE FUMANDO, SALÃO DE REUNIÃO, SALÃO DE ESPORTE, SALÃO DE INSCRIÇÃO, SALÃO DE FUMANDO, SALÃO DE REUNIÃO, SALÃO DE ESPORTE)
9	ABRIGADO EM PAVILÃO (SALA DE INSCRIÇÃO, PAVILÃO DE VISITA, SALÃO DE FUMANDO, SALÃO DE REUNIÃO, SALÃO DE ESPORTE, SALÃO DE INSCRIÇÃO, SALÃO DE FUMANDO, SALÃO DE REUNIÃO, SALÃO DE ESPORTE, SALÃO DE INSCRIÇÃO, SALÃO DE FUMANDO, SALÃO DE REUNIÃO, SALÃO DE ESPORTE)
10	ABRIGADO EM PAVILÃO (SALA DE INSCRIÇÃO, PAVILÃO DE VISITA, SALÃO DE FUMANDO, SALÃO DE REUNIÃO, SALÃO DE ESPORTE, SALÃO DE INSCRIÇÃO, SALÃO DE FUMANDO, SALÃO DE REUNIÃO, SALÃO DE ESPORTE, SALÃO DE INSCRIÇÃO, SALÃO DE FUMANDO, SALÃO DE REUNIÃO, SALÃO DE ESPORTE)

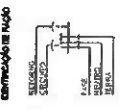

**NOTAS GERAIS**

1. PAVILÃO DA LATERAL, VERBA DE INSTALAÇÃO: 1-1
2. PAVILÃO DA LATERAL, VERBA DE INSTALAÇÃO: 2-2
3. PAVILÃO DA LATERAL, VERBA DE INSTALAÇÃO: 3-3
4. PAVILÃO DA LATERAL, VERBA DE INSTALAÇÃO: 4-4
5. PAVILÃO DA LATERAL, VERBA DE INSTALAÇÃO: 5-5
6. PAVILÃO DA LATERAL, VERBA DE INSTALAÇÃO: 6-6
7. PAVILÃO DA LATERAL, VERBA DE INSTALAÇÃO: 7-7

**VESTIÁRIOS ILUMINAÇÃO E TOMADAS**

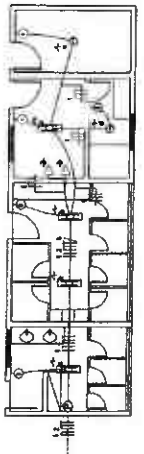

**QUARTA ILUMINAÇÃO E TOMADAS**

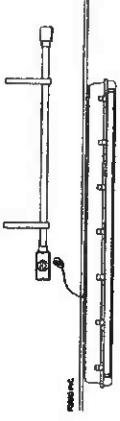

**INSTALAÇÃO LUMINÁRIA**

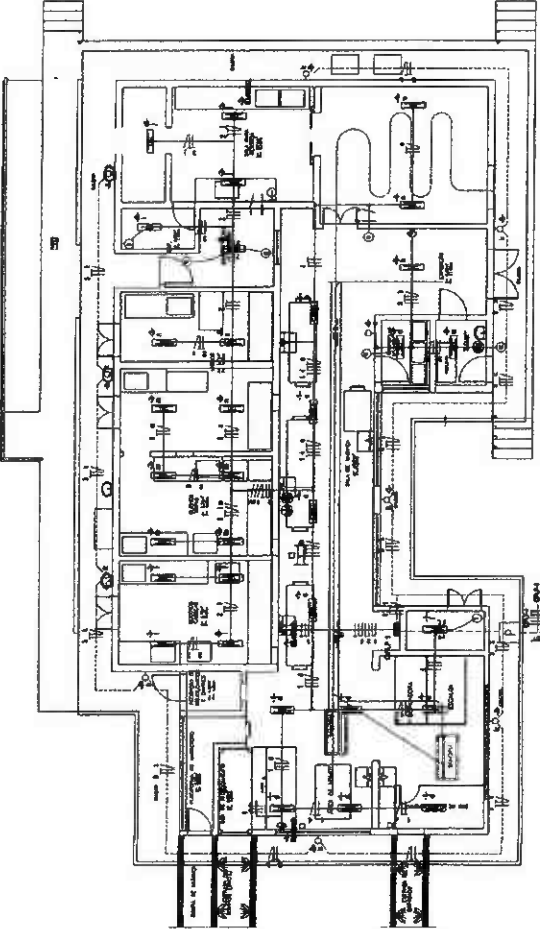
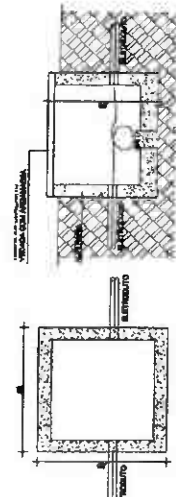

**ABRIGADO ILUMINAÇÃO**

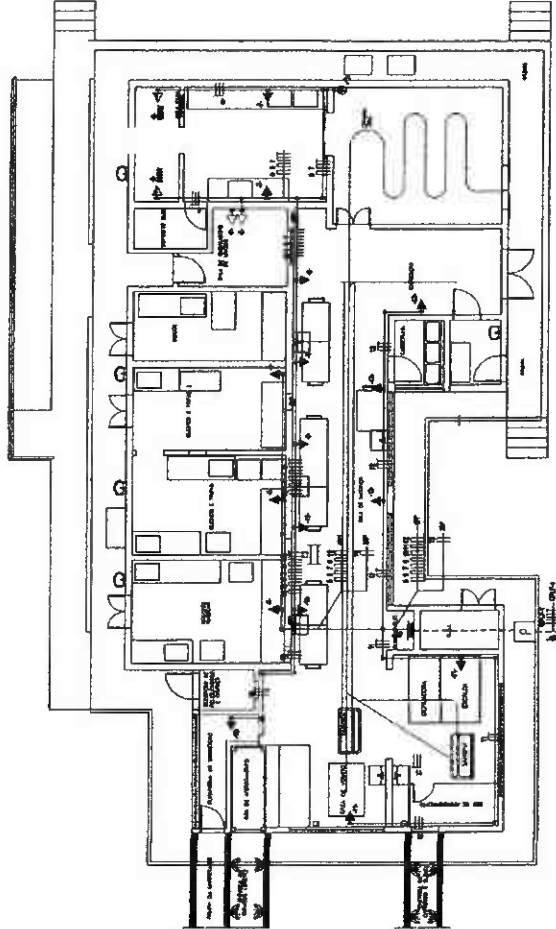

COMISSÃO PERMANENTE DE LICITAÇÃO DE EMPREITADAS  
 FIB. 046  
 ASS. *(assinatura)*

FL: 22  
 COMISSÃO PERMANENTE DE LICITAÇÃO DE EMPREITADAS  
 Praça ABATEUQUO FABRICO, 30 BARRAS - JACARAÍBAS  
 RUA SUPERMERCADO  
 PRF. SECRETARIA DE DESENVOLVIMENTO AGROAV. - SDAE  
 Loja PRODUTACE  
 Campos: ILUMINAÇÃO INTERNA, QD DE CARGAS, QDAS. INFLUOR  
 TOMADAS E OUTRAS.  
 Estado: RONDÔNIA  
 Número do Projeto: 02/02

**LEGENDA**

- LINHA DE DRENAÇÃO
- LINHA DE AQUECIMENTO
- LINHA DE FUMOS
- LINHA DE GÁS
- LINHA DE VENTILACIONADO
- LINHA DE ÁGUA FRIA
- LINHA DE ÁGUA QUENTE
- LINHA DE VAPOR
- LINHA DE SANGRIA
- LINHA DE SINALIZAÇÃO

- CILINDRO COM TUBO SIFONADO
- CILINDRO COM TUBO SIFONADO
- CILINDRO SEM TUBO SIFONADO
- CILINDRO SEM TUBO SIFONADO
- CILINDRO DE SINALIZAÇÃO



TUBO SIFONADO DE PVC 3" DIAM. x 1,80m.



CILINDRO COM TUBO SIFONADO DE PVC 3" DIAM. x 1,80m.



CILINDRO SEM TUBO SIFONADO DE PVC 3" DIAM. x 1,80m.

**ABREVIAÇÕES**

- OP - CILINDRO DE OPERAÇÃO
- OE - CILINDRO DE OPERAÇÃO
- OE - CILINDRO DE OPERAÇÃO
- OE - CILINDRO DE OPERAÇÃO

**NOTAS GERAIS**

1. OBRAS DE INSTALAÇÃO DE SANITÁRIOS.
2. OBRAS DE INSTALAÇÃO DE DRENAÇÃO.
3. OBRAS DE INSTALAÇÃO DE AQUECIMENTO.
4. OBRAS DE INSTALAÇÃO DE FUMOS.
5. OBRAS DE INSTALAÇÃO DE GÁS.
6. OBRAS DE INSTALAÇÃO DE VENTILACIONADO.
7. OBRAS DE INSTALAÇÃO DE SINALIZAÇÃO.
8. OBRAS DE INSTALAÇÃO DE VAPOR.
9. OBRAS DE INSTALAÇÃO DE SANGRIA.
10. OBRAS DE INSTALAÇÃO DE SINALIZAÇÃO.



PRÉMIOS		R\$ 43		Projeto
PROPOSTA		ASS: [assinatura]		Execução
CONDIÇÕES		ASS: [assinatura]		Revisão
Número do Projeto: _____				
Número do Livro: _____				
Número da Folha: 01/02				
Estado: _____				
Cidade: _____				
Instituição: _____				
Data: _____				

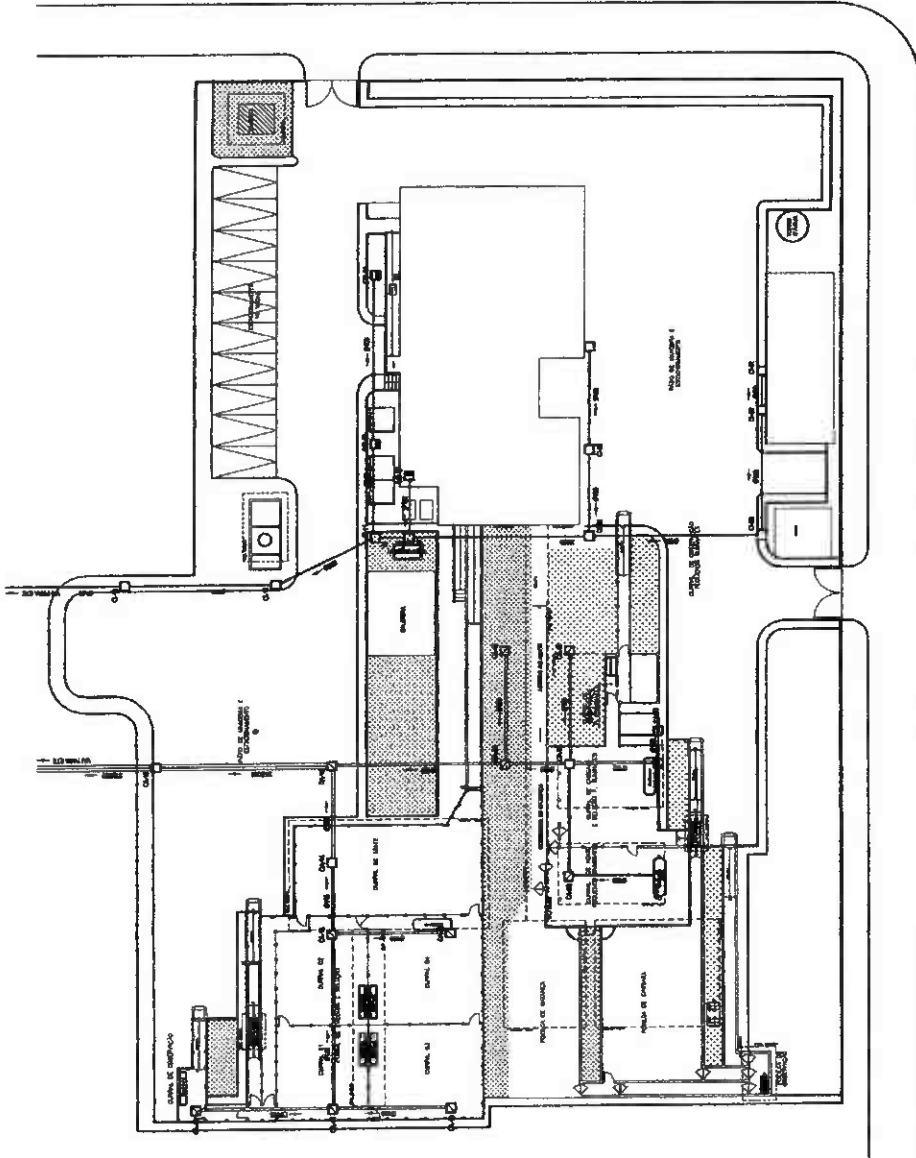

**(41) ARRANJO GERAL**

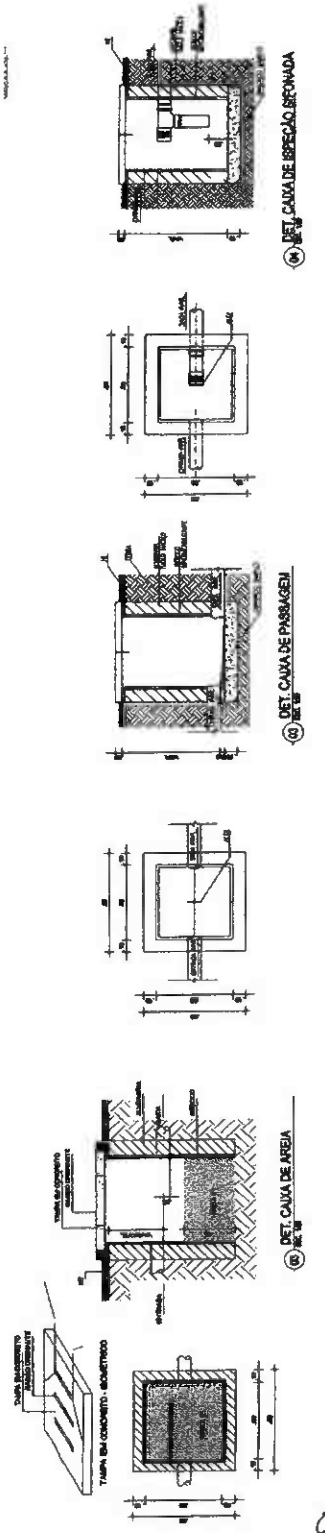

de



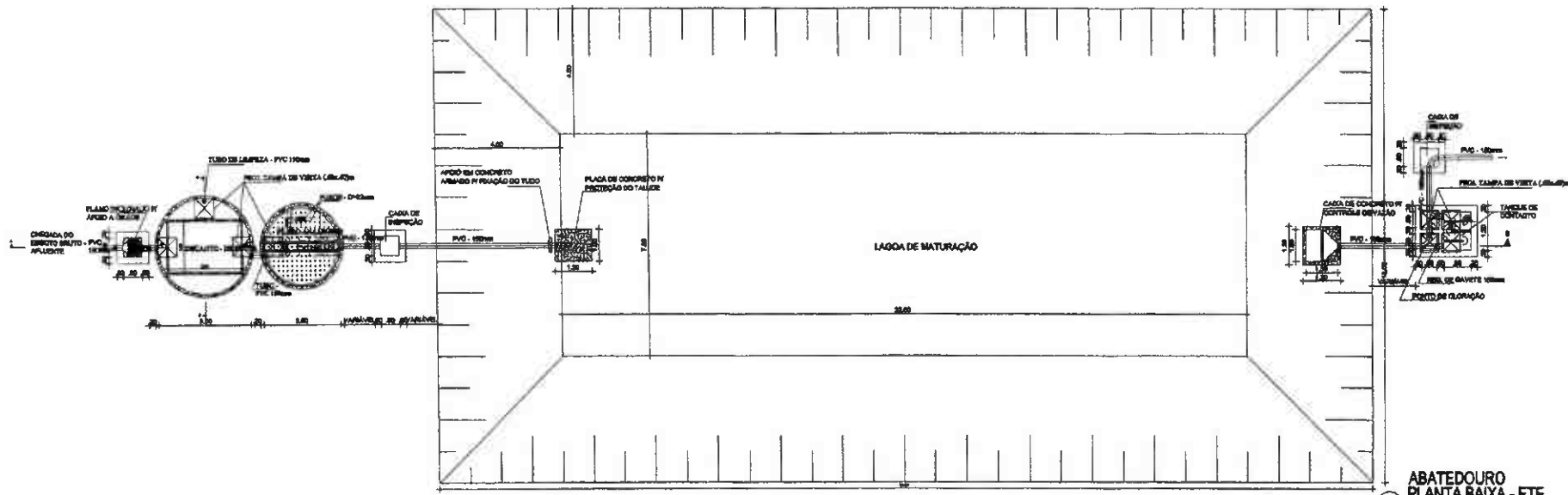

01  
**ABATEDOURO PLANTA BAIXA - ETE**  
 ESC. 1/60

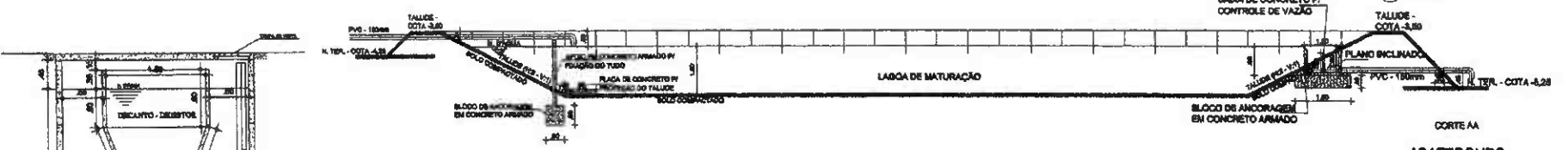

02  
**ABATEDOURO CORTE AA - ETE**  
 ESC. 1/60

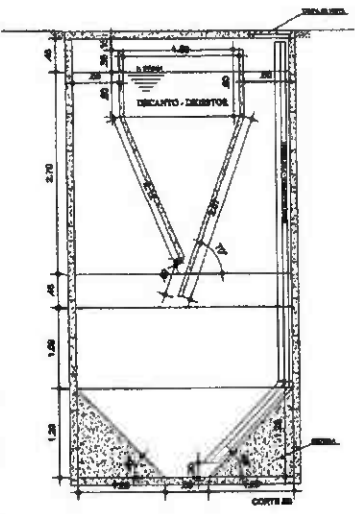

03  
**ABATEDOURO CORTE BB - DECANTO - DIGESTOR**  
 ESC. 1/60

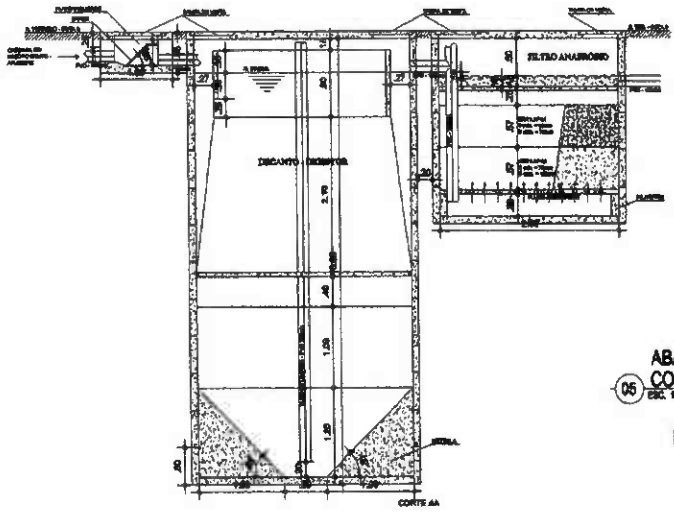

04  
**ABATEDOURO CORTE AA - DECANTO - DIGESTOR**  
 ESC. 1/60

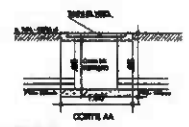

05  
**ABATEDOURO CORTE AA - CAIXA DE INSPEÇÃO**  
 ESC. 1/60

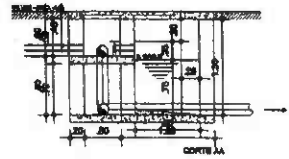

06  
**ABATEDOURO CORTE AA - TANQUE DE CONTATO**  
 ESC. 1/60

PROPRIETÁRIO	
PROJETISTA	
CONSTRUTOR	
Projeto: ABATEDOURO PÚBLICO - 50 BOVINOS / 50 CAPRINOS	Escala: <b>Projeto</b>
Projeto: SECRETARIA DE DESENVOLVIMENTO AGRÁRIO - SDA CE Local: URUCÁ/CE	Número da Prancha: <b>45</b>
Conteúdo: ESTAÇÃO DE TRATAMENTO DE ESGOTO - E.T.E	Número da Prancha: <b>04/01</b>
Escala: INDICADA	Data:

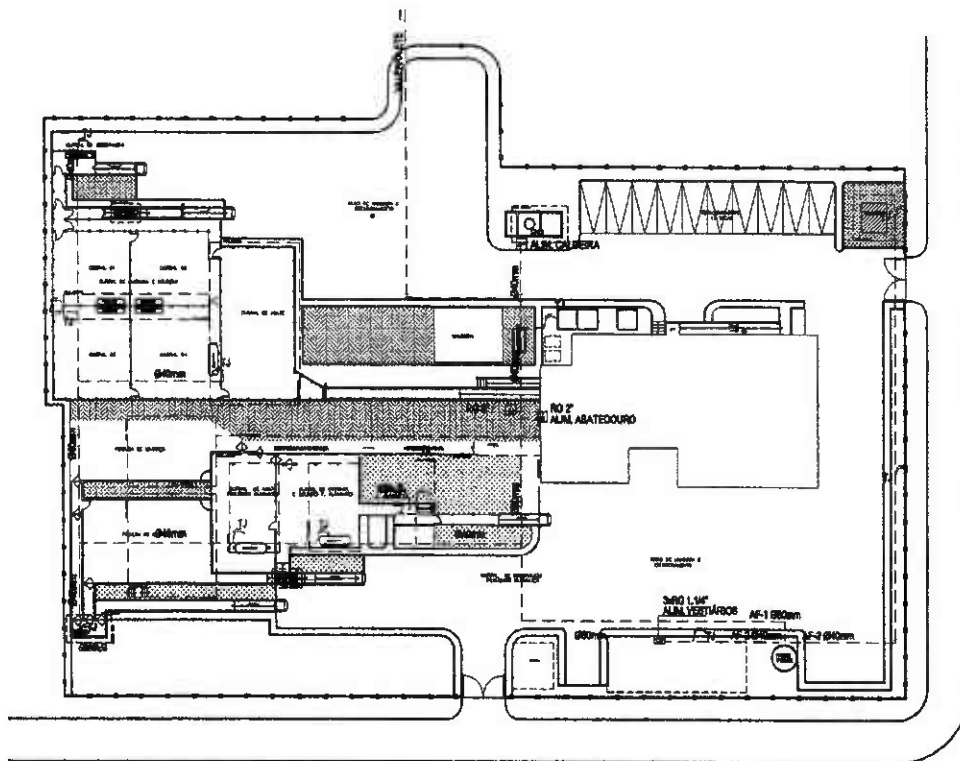

**01 ARRANJO GERAL**  
ESC. 1/100

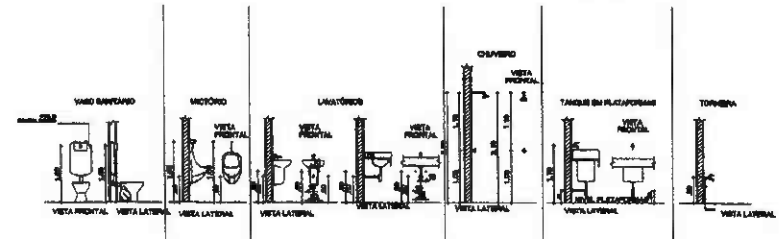

**02 DETALHES PEÇAS HIDRÁULICAS**  
ESC. 1/100

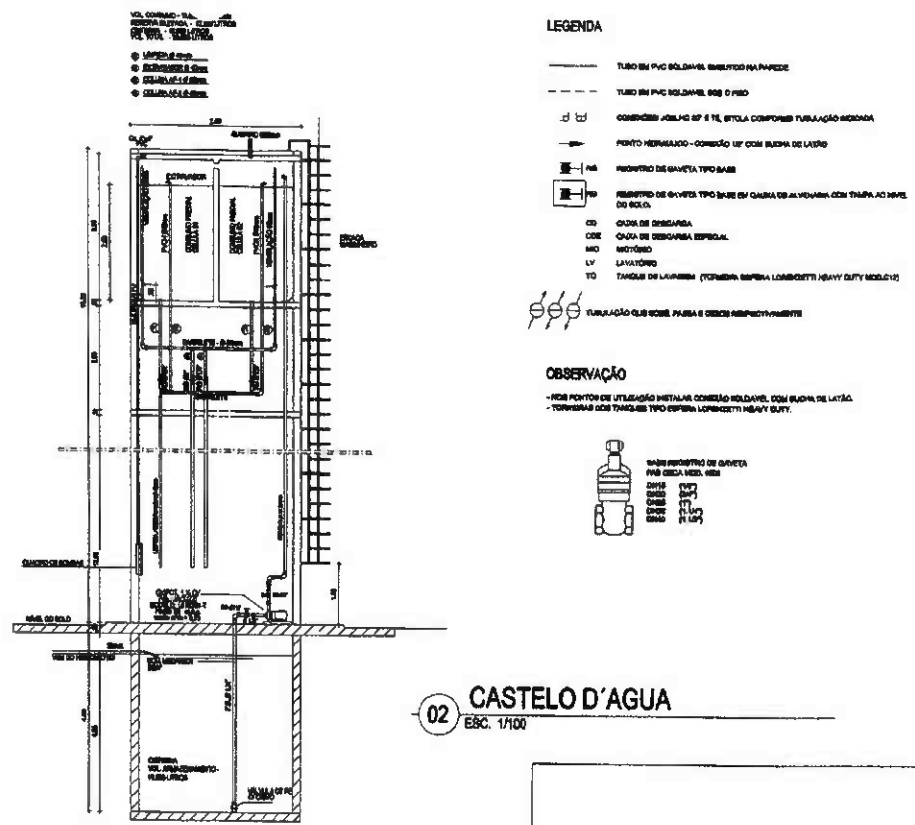

**02 CASTELO D'ÁGUA**  
ESC. 1/100

PROPRIETÁRIO \_\_\_\_\_

PROJETISTA \_\_\_\_\_

CONSTRUÇÃO \_\_\_\_\_

Projeto: ABATEDOURO PÚBLICO - 50 BOVINOS / 50 CAPRINOS

Projeto: SECRETARIA DE DESENVOLVIMENTO AGRÁRIO - SDA CE

Local: URUOCA-CE

Conteúdo: INSTALAÇÕES HIDRÁULICAS  
ARRANJO GERAL / CASTELO D'ÁGUA / DET. PEÇAS HID.

Escala: INDICADA

Etapa: **Projeto**

Projeto: SECRETARIA DE DESENVOLVIMENTO AGRÁRIO - SDA CE

Local: URUOCA-CE

Conteúdo: INSTALAÇÕES HIDRÁULICAS  
ARRANJO GERAL / CASTELO D'ÁGUA / DET. PEÇAS HID.

Escala: INDICADA



**LEGENDA**

TUDO EM PARELHELA, DESMONTAR EM PARCELAS  
TUDO EM PARELHELA, SEM O PISO

- PL: PLANO
- PO: PORTA
- PI: PISO
- PA: PAREDE
- CO: COLOUNA
- CA: CABIDELO
- ME: MÓVEL
- LA: LANTARNA
- VE: VENTILADOR

INDICAÇÃO DE TUDO, TAMBÉM É INDICADO NA PLANTA

**OBSERVAÇÃO**

INDICAR A POSICÃO DE TODAS AS PORTAS, COM ABERTURA PARA O INTERIORE DO EDIFÍCIO, COM ABERTURA PARA O EXTERIORE.

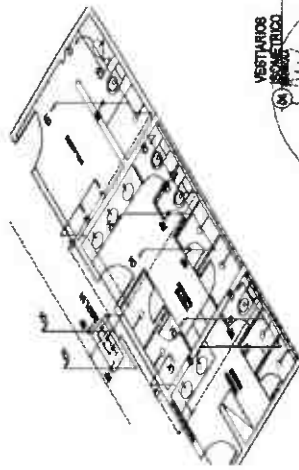
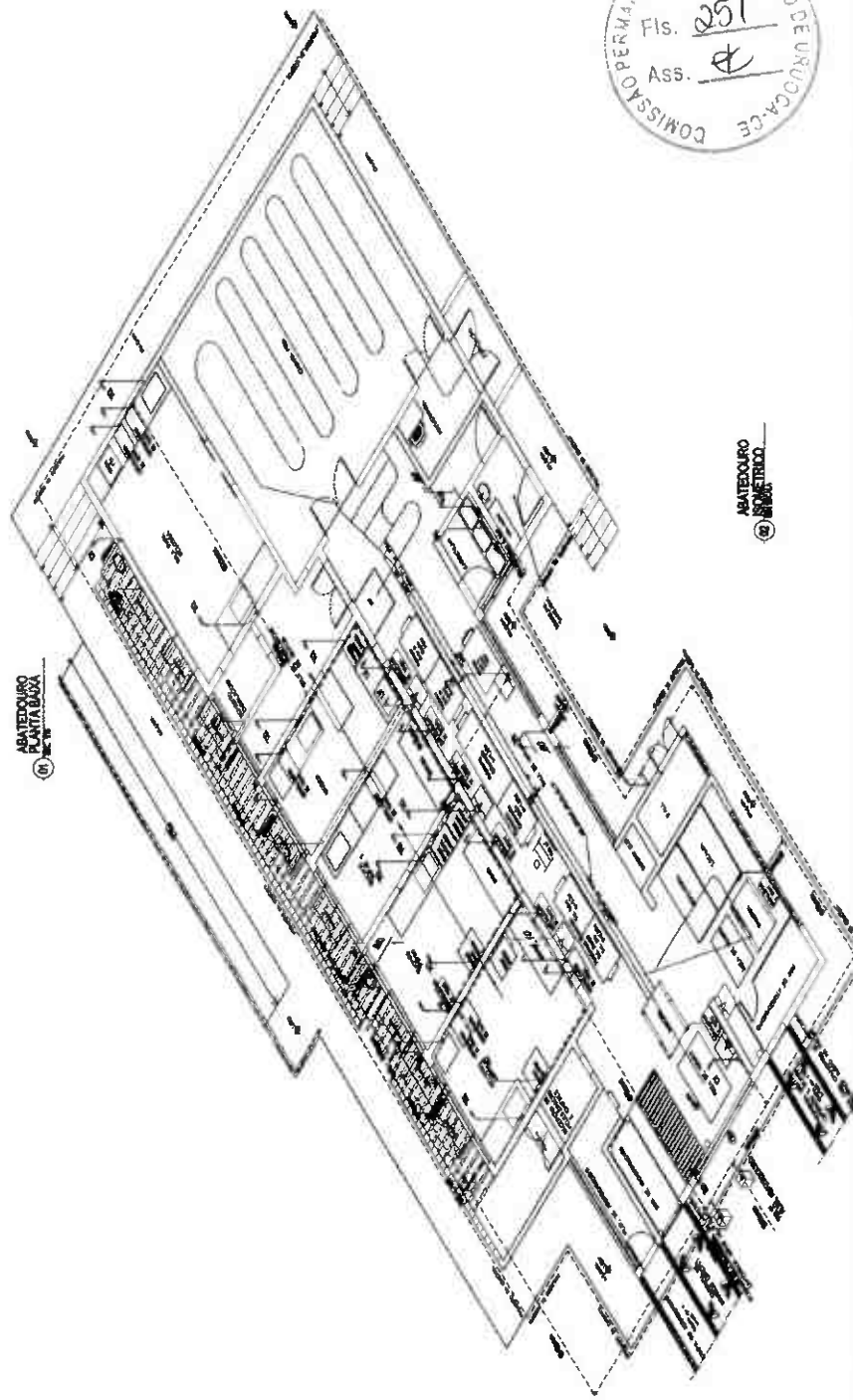
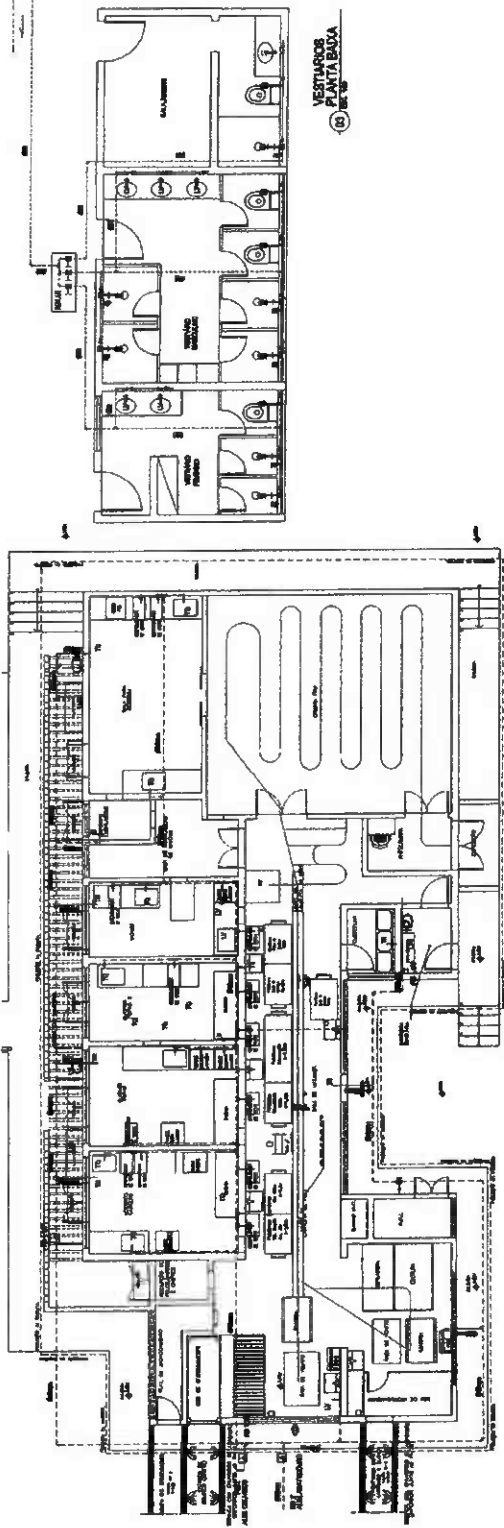

PROTEÇÃO  
FL: 47  
ASS: [Signature]

COMISSÃO PERMANENTE DE LICITAÇÃO DE URUGUA-CE  
Fls. 251  
Ass. [Signature]

Projeto	ABATEUORO PÚBLICO - SERVIÇOS - SERVIÇOS
Execução	SECRETARIA DE DESENVOLVIMENTO AGROPECUARIO - RUA DO BARRIO
Instalações	INSTALAÇÕES HIDRÁULICAS, ELÉTRICAS, PUNTA BAIXA - BARRIO
Escala	INDICAÇÃO
Data	
Volume do Projeto	03/04

16





**LEGENDA**

- TUBO DE PVC SOLUÇÕES, INSTALADO NA PAREDE
- TUBO DE PVC SOLUÇÕES, SOB O TETO
- CONDUTOR DE ALUMÍNIO, COM BARRAS TUBULAÇÃO REDONDA
- PONTO REPARADO - CORREÇÃO DE FURTO EM ALUMÍNIO
- REPARO DE CABOS
- REPARO DE CORTES NA CUBA DE ALUMÍNIO COM Tampa, AO TAVEL DO BORDO
- TUBO DE CEMENTO
- TUBULAÇÃO DE BOMBA, PAREDE E CUBA REPARO/REFORTE



ABATELADORO  
PLANTA BAIXA

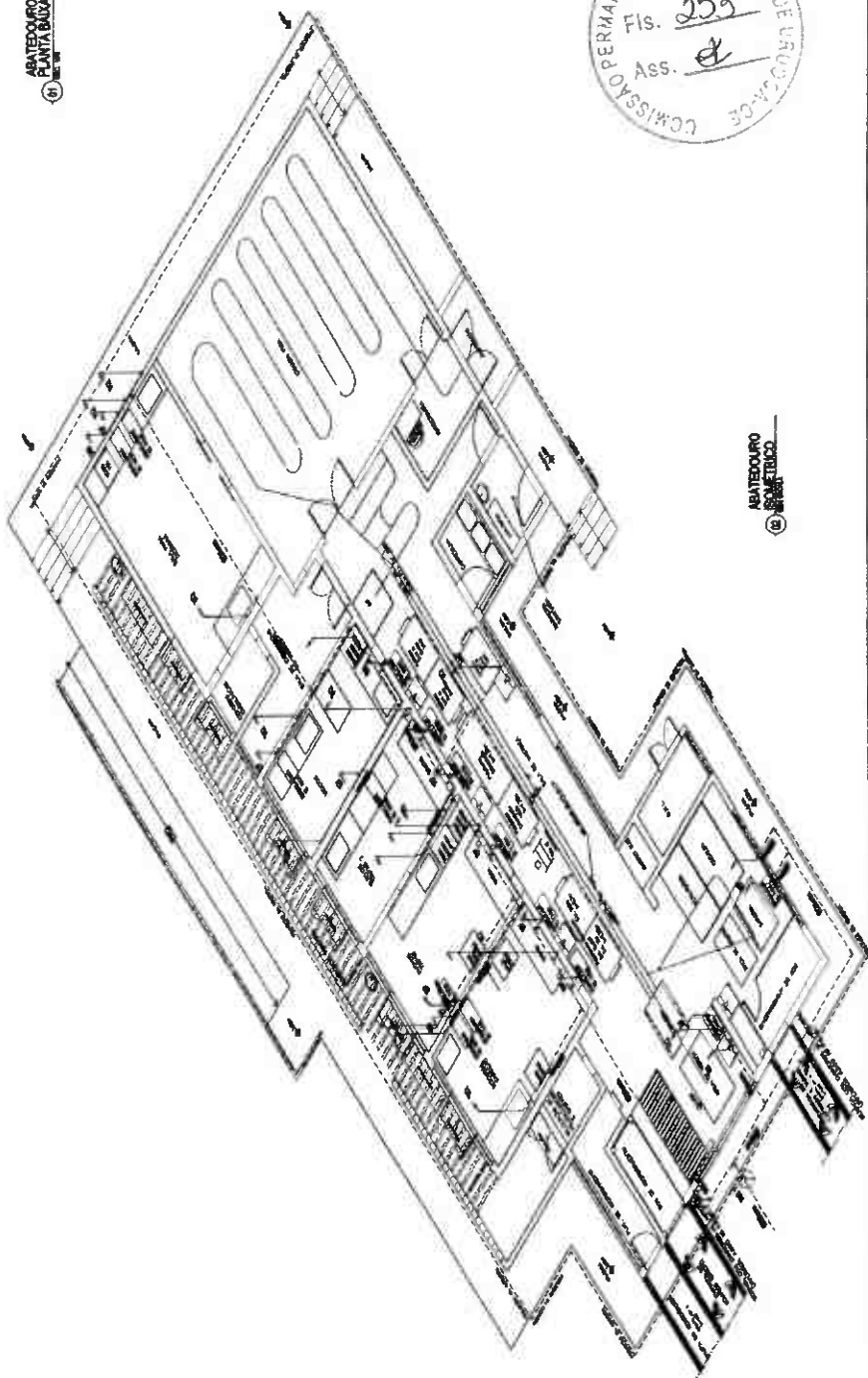
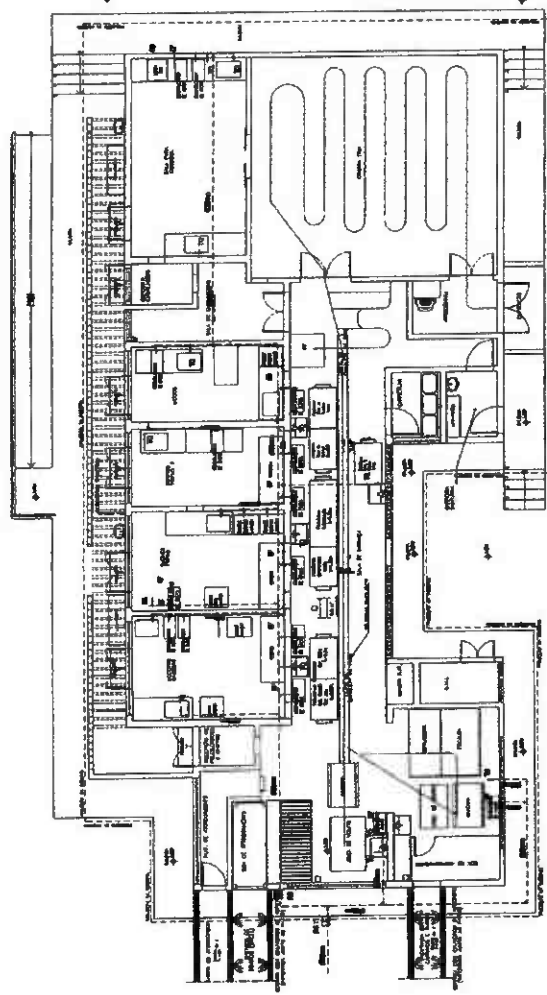

PMU - PROTOCOLO  
Fl.: 49  
Ass.:



COMISSÃO PERMANENTE DE LICITAÇÃO DE SERVIÇOS  
Fls. 253  
Ass. [Signature]

ABATELADORO  
SOMÉTIPO

Projeto	Projeto
Descrição	PRIMEIRO ABATELADORO PAVILÃO - 39 BARRIOS - 59 CARRIOS
Local	SECRETARIA DE DESENVOLVIMENTO URBANO - SOU/2E
Plantas	CONDICIONAMENTO DE AR - VENTILADORIA
Outras	PLANTA DE ALUMÍNIO - BARRIOS
Escala	INDICADA
Data	
Nome do Projeto	04/704

10





PROPOSTA

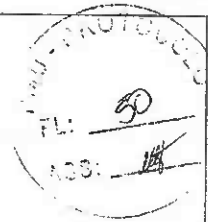

TÍTULO MATADOURO PÚBLICO

OBJETO PLANTA DE LOCAÇÃO/SITUAÇÃO

ENDEREÇO CE 262 KM 04, SEDE DE URUQUA CEP: 55000-000

RESPONSÁVEL

ÁREA DE INTERESSE

PREFEITURA MUNICIPAL DE URUQUA

EMPRESA

ENR. PARENTE MELO CHALCANTRE

ÁREA

ENR. PARENTE MELO CHALCANTRE

- LOCAÇÃO / SITUAÇÃO

DATA	04/7/2023	VALOR	1/300	UNIDADE	REC	PERÍODO	01/01
------	-----------	-------	-------	---------	-----	---------	-------

COM TORNADO A1

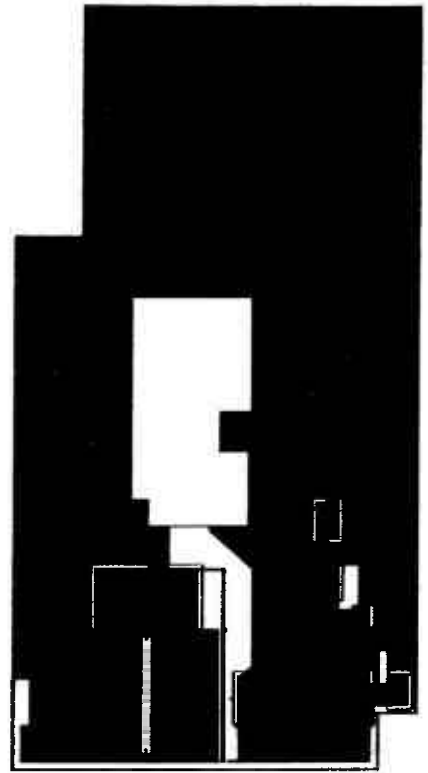
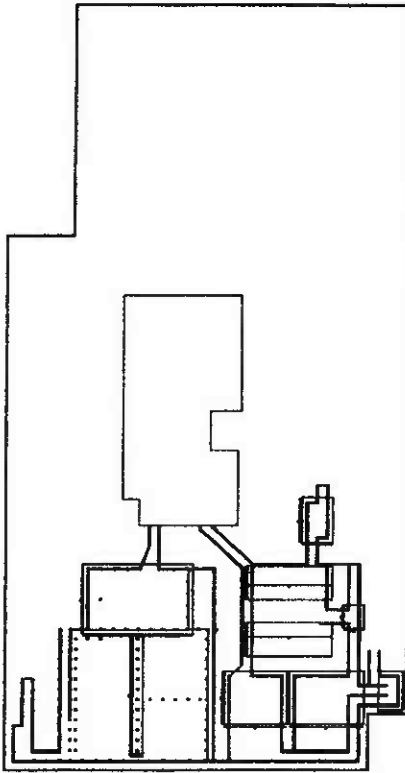
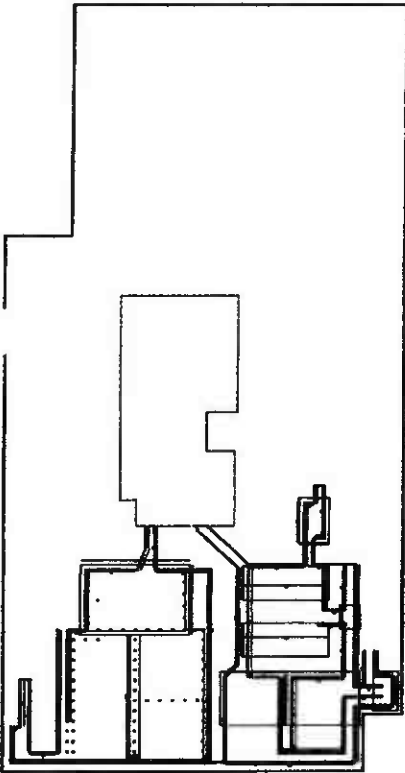

18



# URUOCA

GOVERNO MUNICIPAL

Tem trabalho,  
tem respeito e  
muito para se ORGULHAR



## ANEXO III - MODELO DE DECLARAÇÃO DE VISITA AO LOCAL DA OBRA

(PAPEL TIMBRADO DA PROPONENTE)

Local e data

À Comissão Permanente de Licitação

Uruoca-CE

Ref.: TOMADA DE PREÇOS Nº

Prezados Senhores,

Pelo presente declaramos expressamente que esta empresa através de seu responsável técnico visitou o local e a região onde serão executadas as obras referenciadas, e tomou conhecimento de todas as informações e das condições locais que possam influir direta ou indiretamente na execução das mesmas. Outrossim, declaramos que estamos de pleno acordo com todas as condições estabelecidas no Edital da licitação e seus anexos.

Atenciosamente,

.....  
FIRMA PROPONENTE / CNPJ

**GOVERNO MUNICIPAL DE URUOCA**  
Rua João Rodrigues, 173 – Centro Uruoca-CE  
Ouvidoria Municipal: (88) 992559694 - [www.uruoca.ce.gov.br](http://www.uruoca.ce.gov.br)  
[licitacao@uruoca.ce.gov.br](mailto:licitacao@uruoca.ce.gov.br)

*cb*





# URUOCA

GOVERNO MUNICIPAL

Tem trabalho,  
tem respeito e  
muito para se ORGULHAR



## ANEXO IV- MODELO DE DECLARAÇÃO –EMPREGADOR PESSOA JURÍDICA

(PAPEL TIMBRADO DA PROPONENTE)

À Comissão Permanente de Licitação

Uruoca-CE

Ref.: TOMADA DE PREÇOS Nº

(Nome da Empresa)

CNPJ/MF Nº \_\_\_\_\_, sediada (Endereço Completo), declaro que não possuímos, em nosso Quadro de Pessoal, empregados menores de 18 (dezoito) anos em trabalho noturno, perigoso ou insalubre e em qualquer trabalho, menores de 16 (dezesseis) anos, salvo na condição de aprendiz, a partir de 14 (quatorze) anos, em observância à Lei Federal nº 9854, de 27.10.99, que acrescentou o inciso V ao art. 27 da Lei Federal nº 8666/93.

OBS.

- 1). Esta declaração deverá ser emitida em papel timbrado da empresa proponente e carimbada com o número do CNPJ.
- 2). Se a empresa licitante possuir menores de 14 anos aprendizes deverá declarar essa condição.

(Local e Data)

(Nome e Número da Carteira de Identidade do Declarante)

**GOVERNO MUNICIPAL DE URUOCA**

Rua João Rodrigues, 173 – Centro Uruoca-CE

Ouvidoria Municipal: (88) 992559694 - [www.uruoca.ce.gov.br](http://www.uruoca.ce.gov.br)

[licitacao@uruoca.ce.gov.br](mailto:licitacao@uruoca.ce.gov.br)

*de*





# URUOCA

GOVERNO MUNICIPAL

Tem trabalho,  
tem respeito e  
muito para se ORGULHAR



## ANEXO V - MODELO DE CARTA DE FIANÇA BANCÁRIA

### GARANTIA DE EXECUÇÃO DO CONTRATO

(PAPEL TIMBRADO DA INSTITUIÇÃO FINANCEIRA)

Local e data

À Prefeitura Municipal de Uruoca

Uruoca-CE

Ref.: TOMADA DE PREÇOS N°

Prezados Senhores

Pela presente Carta de Fiança, o Banco XXXXXXXX, com sede na rua XXXXXXXX, CNPJ n° XXXXXXXXXXXX, por si diretamente e seus sucessores, se obriga perante a Prefeitura Municipal de Uruoca, em caráter irrevogável e irretratável como fiador solidário e principal pagador, com expressa renúncia ao benefício estatuído no artigo 827 do Código Civil Brasileiro, da firma XXXXXXXXXXXX, com sede na rua XXXXXXXXXXXX, CNPJ n° XXXXXXXX, da importância de R\$ XXXXXX (XXXXXXXXXXXXXXXXXX), correspondente a XX (XXXXXXX por cento) do valor do Contrato, a qual será reajustada a partir da data de entrega dos Documentos de Habilitação e Propostas Comerciais da **TOMADA DE PREÇOS N° xxxxxx**, na mesma periodicidade e fórmula de reajuste constante do Contrato n° \_\_\_\_\_, datado de XXXXXXXX.

A presente fiança é prestada para o fim específico de garantir o cumprimento, por parte de nossa afiançada, das obrigações estipuladas no Contrato antes referido, celebrado, por nossa afiançada e a Prefeitura Municipal de Uruoca.

Por força da presente fiança e em consonância com o Contrato acima indicado, obriga-se este Banco a pagar a Prefeitura Municipal de Uruoca, no prazo de 24 (vinte e quatro) horas, contado do simples aviso que pela mesma lhe for dado, até o limite do valor fixado acima, quaisquer importâncias cobertas por esta fiança.

Esta garantia vigorará pelo prazo superior a XX (XXXXX) dias do prazo do contrato acima mencionado e seu(s) aditamento(s), até a extinção de todas as obrigações assumidas por nossa afiançada através do referido Contrato. Na ocorrência de acréscimo contratual de valor, o valor desta garantia será aditado no valor proporcional ao montante acrescido ao contrato.

Nenhuma objeção ou oposição da nossa afiançada será admitida ou invocada por este Banco para o fim de escusar do cumprimento da obrigação assumida neste ato e por este instrumento perante a Prefeitura Municipal de Uruoca

**GOVERNO MUNICIPAL DE URUOCA**

Rua João Rodrigues, 173 – Centro Uruoca-CE

Ouvidoria Municipal: (88) 992559694 - [www.uruoca.ce.gov.br](http://www.uruoca.ce.gov.br)

[licitacao@uruoca.ce.gov.br](mailto:licitacao@uruoca.ce.gov.br)



*CB*



# URUOCA

GOVERNO MUNICIPAL

Tem trabalho,  
tem respeito e  
muito para se ORGULHAR



Declara, ainda, este Banco fiador, que a presente fiança está devidamente contabilizada e que satisfaz às determinações do Banco Central do Brasil e aos preceitos da legislação bancária aplicáveis e que os signatários deste instrumento estão autorizados a prestar a presente fiança. Declara, finalmente, que está autorizado pelo Banco Central do Brasil a expedir Carta de Fiança e que o valor do presente se contém dentro dos limites que lhe são autorizados pela referida entidade federal

A presente fiança foi emitida em 01 (uma) única via -

Local e data

Nome do Representante Legal

Nome do Representante Legal

**GOVERNO MUNICIPAL DE URUOCA**  
Rua João Rodrigues, 173 - Centro Uruoca-CE  
Ouvidoria Municipal: (88) 992559694 - [www.uruoca.ce.gov.br](http://www.uruoca.ce.gov.br)  
[licitacao@uruoca.ce.gov.br](mailto:licitacao@uruoca.ce.gov.br)

*de*





# URUOCA

GOVERNO MUNICIPAL

Tem trabalho,  
tem respeito e  
muito para se ORGULHAR



## ANEXO VI - MODELO DE FICHA DE DADOS DO REPRESENTANTE LEGAL

Dados pessoais do(s) representante(s) e/ou procurador(es) da futura contratada, indicando(s) para assinatura do contrato:

NOME:

NACIONALIDADE:

ESTADO CIVIL:

PROFISSÃO:

RG:

CPF:

DOMICILIO:

CIDADE:

UF:

TELEFONE:

EMAIL:

**GOVERNO MUNICIPAL DE URUOCA**

Rua João Rodrigues, 173 – Centro Uruoca-CE

Ouvidoria Municipal: (88) 992559694 - [www.uruoca.ce.gov.br](http://www.uruoca.ce.gov.br)

[licitacao@uruoca.ce.gov.br](mailto:licitacao@uruoca.ce.gov.br)

*cb*





# URUOCA

GOVERNO MUNICIPAL

Tem trabalho,  
tem respeito e  
muito para se ORGULHAR



## ANEXO VII - MODELO DE DECLARAÇÃO DE MICROEMPRESA OU EMPRESA DE PEQUENO PORTE

DECLARO, sob as penas da lei, sem prejuízo das sanções e multas previstas neste ato convocatório, que a empresa \_\_\_\_\_ (denominação da pessoa jurídica), CNPJ nº \_\_\_\_\_ endereço \_\_\_\_\_, receita bruta no valor de R\$ \_\_\_\_\_, é Microempresa ou Empresa de Pequeno Porte, nos termos do enquadramento previsto na Lei Complementar nº 123, de 14 de dezembro de 2006, cujos termos declaro conhecer na íntegra, estando apta, portanto, a exercer o direito de preferência como critério de desempate no procedimento licitatório da **TOMADA DE PREÇOS N. 0093010.2023**, realizada pela Prefeitura Municipal de Uruoca

Nome e assinatura do representante

RG nº .....

GOVERNO MUNICIPAL DE URUOCA  
Rua João Rodrigues, 173 – Centro Uruoca-CE  
Ouvidoria Municipal: (88) 992559694 - [www.uruoca.ce.gov.br](http://www.uruoca.ce.gov.br)  
[licitacao@uruoca.ce.gov.br](mailto:licitacao@uruoca.ce.gov.br)

109





# URUOCA

GOVERNO MUNICIPAL

Tem trabalho,  
tem respeito e  
muito para se ORGULHAR



## ANEXO VIII - MODELO DE CARTA DE PROPOSTA COMERCIAL

(PAPEL TIMBRADO DA PROPONENTE)

Local e data

À Comissão Permanente de Licitação

Uruoca-CE

Ref.: TOMADA DE PREÇOS Nº \_\_\_\_\_ /xxx

Prezados Senhores;

Apresentamos a V.Sas. nossa proposta para execução das obras objeto do Edital de TOMADA DE PREÇOS Nº \_\_\_\_\_, pelo preço global de R\$ \_\_\_\_\_ (\_\_\_\_\_), com prazo de execução de \_\_\_\_\_ (\_\_\_\_\_ ) dias corridos.

Caso nos seja adjudicado o objeto da presente licitação, nos comprometemos a assinar o contrato no prazo determinado no documento de convocação, indicando para esse fim o Sr. \_\_\_\_\_, Carteira de Identidade nº. \_\_\_\_\_ expedida em \_\_/\_\_/\_\_, Órgão Expedidor \_\_\_\_\_ e CPF nº \_\_\_\_\_, como representante legal desta empresa.

Informamos que o prazo de validade da nossa proposta é de \_\_\_\_\_ (\_\_\_\_\_ ) dias corridos, a contar da data de abertura da licitação.

Finalizando, declaramos que estamos de pleno acordo com todas as condições estabelecidas no Edital da licitação e seus anexos.

.....  
FIRMA PROPONENTE / CNPJ

.....  
REPRESENTANTE LEGAL / CPF

**GOVERNO MUNICIPAL DE URUOCA**

Rua João Rodrigues, 173 – Centro Uruoca-CE

Ouvidoria Municipal: (88) 992559694 - [www.uruoca.ce.gov.br](http://www.uruoca.ce.gov.br)

[licitacao@uruoca.ce.gov.br](mailto:licitacao@uruoca.ce.gov.br)







# URUOCA

GOVERNO MUNICIPAL

Tem trabalho,  
tem respeito e  
muito para se ORGULHAR



## ANEXO IX - MINUTA DO CONTRATO

PROCESSO(S) Nº

CONTRATO Nº xxxxxxx

CONTRATO QUE ENTRE SI CELEBRAM A PREFEITURA MUNICIPAL DE URUOCA E A EMPRESA XXXXXXXXXX, PARA OS FINS NELE INDICADOS.

O Município de Uruoca, pessoa jurídica de direito público interno, com sede à Rua João Rodrigues, 173 – Centro – Uruoca – CE – CEP 62.460-000, inscrito no CNPJ/MF sob o nº 07.667.926/0001-84 através da Secretaria de \_\_\_\_\_, representada por seu Ordenador de Despesas, Sr. \_\_\_\_\_ inscrito no CPF nº. denominada de **CONTRATANTE**, e, do outro lado, \_\_\_\_\_ com sede em \_\_\_\_\_, à \_\_\_\_\_ - Bairro \_\_\_\_\_, inscrita no CNPJ(M.F) sob o nº \_\_\_\_\_, neste ato representado por \_\_\_\_\_, ao fim assinado, doravante denominada de **CONTRATADA**, de acordo com o Edital de **Tomada de Preços n.º 0093010.2023**, em conformidade com o que preceitua a Lei Federal nº 8.666/93 e suas alterações posteriores, sujeitando-se os contratantes às suas normas e às cláusulas e condições a seguir ajustadas:

### CLÁUSULA PRIMEIRA - DO FUNDAMENTO

O presente Contrato tem como fundamento a Lei Nº 8.666/93 e suas alterações, a **TOMADA DE PREÇOS Nº 0093010.2023** e seus ANEXOS, devidamente homologada, a proposta da CONTRATADA, tudo parte integrante deste termo, independente de transcrição.

### CLÁUSULA SEGUNDA - DO OBJETO

2.1. Constitui objeto deste a **CONTRATAÇÃO DE EMPRESA PARA EXECUÇÃO DE OBRAS NA CONSTRUÇÃO DE CURRAIS, VESTIARIOS, LAGOA DE ESTABILIZAÇÃO E REVESTIMENTO DO MATADOURO PUBLICO, JUNTO A SECRETARIA MUNICIPAL DE MEIO AMBIENTE, DESENVOLVIMENTO RURAL E DOS RECURSOS HIDRICOS DO MUNICIPIO DE URUOCA-CE** de acordo com especificações contidas nos anexos do presente Edital. Em Regime de Empreitada por Preço global.

2.2. Os valores a serem licitados foram adquiridos na (tabela SEINFRA 028.1–desonerada) além das demais composições de preços constantes na documentação anexa.

### CLÁUSULA TERCEIRA - DO VALOR E DA FONTE DE RECURSOS

3.1. O valor global deste Contrato é de R\$ XXXXXXX (XXXXXXXXXXXX), a ser pago com recursos orçamentários do Tesouro Municipal, com a seguinte dotação orçamentária: **xxxxxxx e elemento de gasto: xxxxxxx. FONTE: XXXXXX**

### CLÁUSULA QUARTA – DO PRAZO

4.1. Os serviços, objeto desta licitação, deverão ser executados e concluídos dentro do prazo de **180 (cento e oitenta) dias**, contados a partir do 5º dia útil após a emissão da Ordem de Serviço, podendo

GOVERNO MUNICIPAL DE URUOCA

Rua João Rodrigues, 173 – Centro Uruoca-CE

Ouvidoria Municipal: (88) 992559694 - [www.uruoca.ce.gov.br](http://www.uruoca.ce.gov.br)

[licitacao@uruoca.ce.gov.br](mailto:licitacao@uruoca.ce.gov.br)

de





# URUOCA

GOVERNO MUNICIPAL

Tem trabalho,  
tem respeito e  
muito para se ORGULHAR



ser prorrogado nos termos da Lei nº 8.666/93 e suas alterações.

4.2. Os pedidos de prorrogação deverão se fazer acompanhar de um relatório circunstanciado. Esses pedidos serão analisados e julgados pela fiscalização da Prefeitura Municipal de Uruoca.

4.3. Os pedidos de prorrogação de prazos serão dirigidos ao CONTRATANTE, até 10 (dez) dias antes da data do término do prazo contratual.

4.4. Os atrasos ocasionados por motivo de força maior ou caso fortuito, desde que notificados no prazo de 48 (quarenta e oito) horas e aceitos pelo CONTRATANTE, não serão considerados como inadimplemento contratual.

4.5. O prazo de vigência será de **180 (cento e oitenta) dias**, contados a partir do 5º dia útil após a emissão da Ordem de Serviço, podendo ser prorrogado de acordo com solicitação e acordo com as partes.

## CLÁUSULA QUINTA - DOS PREÇOS E DO REAJUSTAMENTO

5.1. Os preços são firmes e irreeajustáveis pelo período de 12(doze) meses da apresentação da proposta. Caso o prazo exceda a 12 (doze) meses os preços contratuais serão reajustados, tomando-se por base a data da apresentação da proposta, pela variação dos índices constantes da revista "CONJUNTURA ECONÔMICA" (Índice Nacional da Construção Civil –INCC) editada pela Fundação Getúlio Vargas.

## CLÁUSULA SEXTA – DAS CONDIÇÕES DE PAGAMENTO

6.1. O pagamento será efetuado em até 30 dias da emissão da nota fiscal referente à medição atestada da contratada pela contratante. As medições deverão ser elaboradas pela CONTRATADA, de comum acordo com a fiscalização, referente aos serviços executados, até o dia 05 (cinco) de cada mês. As medições terão periodicidade mensal, entre os dias 01 (primeiro) e 30(trinta) de cada mês, exceto a primeira que será elaborada no início dos serviços até o dia 30 (trinta) do mês corrente. A fiscalização atestará os serviços executados até o dia 30 (trinta) de cada mês.

6.2. A CONTRATADA se obriga a seguir as determinações da Secretaria Municipal das Obras Públicas, Urbanismo e dos Serviços Públicos, que normatiza, dentre outras coisas, sobre local, prazos e documentos necessários para compor o pedido de pagamento/medição encaminhado pela CONTRATADA.

6.3. A CONTRATADA se obriga a apresentar junto à fatura dos serviços prestados, cópia da quitação das seguintes obrigações patronais referente ao mês anterior ao do pagamento:

a) Recolhimento das contribuições devidas ao INSS (parte do empregador e parte do empregado), relativas aos empregados envolvidos na execução do objeto deste instrumento;

b) Recolhimento do FGTS, relativo aos empregados referidos na alínea anterior;

c) Comprovante de recolhimento do PIS e ISS, quando for o caso, dentro de 20 (vinte) dias a partir do recolhimento destes encargos;

d) Relação dos empregados utilizados nos serviços contratados assinada pela Fiscalização do Contrato;

**GOVERNO MUNICIPAL DE URUOCA**

Rua João Rodrigues, 173 – Centro Uruoca-CE

Ouvidoria Municipal: (88) 992559694 - [www.uruoca.ce.gov.br](http://www.uruoca.ce.gov.br)

[licitacao@uruoca.ce.gov.br](mailto:licitacao@uruoca.ce.gov.br)





# URUOCA

GOVERNO MUNICIPAL

Tem trabalho,  
tem respeito e  
muito para se ORGULHAR



e) Folha de pagamento relativa aos empregados utilizados nos serviços contratados.

f) Cópia da ART da obra; e

g) Cópia do CEI (Cadastro Específico do INSS).

6.4. A CONTRATADA deverá apresentar juntamente com cada medição Relatório Mensal sobre Segurança e Medicina do Trabalho da obra/frente de serviço, indicando, se for o caso, os acidentes ocorridos e respectivas providências tomadas, fiscalizações realizadas pela Superintendência Regional do Trabalho e resultados destas, bem como as inspeções de iniciativa da própria CONTRATADA.

6.5. O pagamento de cada fatura dependerá da apresentação dos documentos e quitações acima referidos.

6.6. O pagamento dos serviços será efetuado até o 30º (trigésimo) dia seguinte após a emissão da nota fiscal, desde que a documentação protocolada atenda aos requisitos estabelecidos neste Edital.

6.7. Nos casos de eventuais atrasos ou antecipações de pagamentos, haverá recomposição ou desconto com base nos juros de mora de 1% (um por cento) ao mês pro rata die, a partir da data do vencimento até a data do efetivo pagamento.

## **CLÁUSULA SÉTIMA – DAS CONDIÇÕES GERAIS DA PRESTAÇÃO DOS SERVIÇOS**

7.1. A CONTRATADA estará obrigada a satisfazer os requisitos e atender a todas as exigências e condições a seguir estabelecidas:

a). Recrutar pessoal habilitado e com experiência comprovada fornecendo à CONTRATANTE relação nominal dos profissionais, contendo identidade e atribuição/especificação técnica;

b). Executar a obra através de pessoas idôneas, assumindo total responsabilidade por quaisquer danos ou falta que venham a cometer no desempenho de suas funções, podendo a Secretaria Municipal das Obras Públicas, Urbanismo e dos Serviços Públicos. Solicitar a substituição daquela cuja conduta sejam julgadas inconvenientes;

c). Substituir os profissionais nos casos de impedimentos fortuitos, de maneira que não se prejudiquem o bom andamento e a boa prestação dos serviços;

d). Facilitar a ação da FISCALIZAÇÃO na inspeção da obra, prestando, prontamente, os esclarecimentos que forem solicitados pelo CONTRATANTE;

e). Responder perante a CONTRATANTE, mesmo no caso de ausência ou omissão da FISCALIZAÇÃO, indenizando-a devidamente por quaisquer atos ou fatos lesivos aos seus interesses, que possam interferir na execução do Contrato, quer sejam eles praticados por empregados, prepostos ou mandatários seus. A responsabilidade se estenderá a danos causados a terceiros, devendo a CONTRATADA adotar medidas preventivas contra esses danos, com fiel observância das normas emanadas das autoridades competentes e das disposições legais vigentes;

f). Responder, perante as leis vigentes, pelo sigilo dos documentos manuseados, sendo que a

**GOVERNO MUNICIPAL DE URUOCA**

Rua João Rodrigues, 173 – Centro Uruoca-CE

Ouvidoria Municipal: (88) 992559694 - [www.uruoca.ce.gov.br](http://www.uruoca.ce.gov.br)

[licitacao@uruoca.ce.gov.br](mailto:licitacao@uruoca.ce.gov.br)



CB



# URUOCA

GOVERNO MUNICIPAL

Tem trabalho,  
tem respeito e  
muito para se ORGULHAR



CONTRATADA não deverá, mesmo após o término do Contrato, sem consentimento prévio por escrito do CONTRATANTE, fazer uso de quaisquer documentos ou informações especificadas no parágrafo anterior, a não ser para fins de execução do Contrato;

g) Pagar seus empregados no prazo previsto em lei, sendo também de sua responsabilidade o pagamento de todos os tributos que, direta ou indiretamente, incidam sobre a prestação dos serviços contratados inclusive as contribuições previdenciárias fiscais e parafiscais, FGTS, PIS, emolumentos, seguros de acidentes de trabalho etc, ficando excluída qualquer solidariedade do CONTRATANTE por eventuais autuações administrativas e/ou judiciais uma vez que a inadimplência da CONTRATADA, com referência às suas obrigações, não se transfere ao CONTRATANTE;

h). Disponibilizar, a qualquer tempo, toda documentação referente ao pagamento dos tributos, seguros, encargos sociais, trabalhistas e previdenciários relacionados com o objeto do Contrato;

i). Responder pecuniariamente por todos os danos e/ou prejuízos que forem causados à União, Estado, município ou terceiros decorrentes da prestação de serviços;

j) Respeitar as Normas de Segurança e Medicina do Trabalho, previstas na Consolidação das Leis do Trabalho e legislação pertinente;

k). Responsabilizar-se pela adoção das medidas necessárias à proteção ambiental e às precauções para evitar a ocorrência de danos ao meio ambiente e a terceiros, observando o disposto na legislação federal, estadual e municipal em vigor, inclusive a Lei nº 9.605, publicada no D.O.U. de 13/02/98;

l). Responsabilizar-se perante aos órgãos e representantes do Poder Público e terceiros por eventuais danos ao meio ambiente causados por ação ou omissão sua, de seus empregados, prepostos ou contratados;

m). Manter durante toda a execução da obra, em compatibilidade com as obrigações por ele assumidas, todas as condições de habilitação e qualificação exigidas na licitação;

n). Manter nos locais dos serviços um "Livro de Ocorrências", onde serão registrados o andamento dos serviços e os fatos relativos às recomendações da FISCALIZAÇÃO. Os registros feitos receberão o visto da CONTRATADA e da FISCALIZAÇÃO;

## CLÁUSULA OITAVA – DAS CONDIÇÕES ESPECIAIS DA PRESTAÇÃO DOS SERVIÇOS

8.1. A CONTRATADA estará obrigada a satisfazer os requisitos e atender a todas as exigências e condições a seguir estabelecidas:

a). Prestar os serviços de acordo com os Projetos básicos e seus complementos;

b). Atender às normas da Associação Brasileira de Normas Técnicas (ABNT) e demais normas internacionais pertinentes ao objeto contratado;

c). Responsabilizar-se pela conformidade, adequação, desempenho e qualidade dos serviços e bens, bem como de cada material, matéria-prima ou componente individualmente considerado, mesmo que não

**GOVERNO MUNICIPAL DE URUOCA**

Rua João Rodrigues, 173 – Centro Uruoca-CE

Ouvidoria Municipal: (88) 992559694 - [www.uruoca.ce.gov.br](http://www.uruoca.ce.gov.br)

[licitacao@uruoca.ce.gov.br](mailto:licitacao@uruoca.ce.gov.br)



*de*



# URUOCA

GOVERNO MUNICIPAL

Tem trabalho,  
tem respeito e  
muito para se ORGULHAR



sejam de sua fabricação, garantindo seu perfeito desempenho;

d). Apresentar, caso a CONTRATADA seja obrigada pela legislação pertinente, antes da 1ª (primeira) medição, cronograma e descrição da implantação das medidas preventivas definidas no Programa de Condições e Meio Ambiente de Trabalho na Indústria da Construção –PCMAT, no Programa de Controle Médico de Saúde Ocupacional –PCMSO e seus respectivos responsáveis, sob pena de retardar o processo de pagamento;

e) Registrar o Contrato decorrente desta licitação no CREA, na forma da Lei e apresentar o comprovante de "Anotação de Responsabilidade Técnica" correspondente antes da apresentação da primeira fatura, perante Secretaria Municipal de Obras Públicas, Urbanismo e Serviços Públicos, sob pena de retardar o processo de pagamento;

f) Registrar este Contrato junto ao INSS, e apresentar a matrícula correspondente antes da apresentação da primeira fatura, perante o CONTRATANTE, sob pena de retardar o processo de pagamento;

g). Fornece toda e qualquer documentação, cálculo estrutural, projetos, etc, produzidos durante a execução do objeto do Contrato, de forma convencional e em meio digital;

h). Apresentar até 05 (cinco) dias úteis, após o recebimento da Ordem de Serviço um novo Cronograma Físico – Financeiro adaptado à mesma, devidamente aprovado pela fiscalização da Secretaria Municipal das Obras Públicas, Urbanismo e dos Serviços Públicos, em 05 (cinco) vias;

i). Aceitar, nas mesmas condições contratuais, os acréscimos ou supressões que se fizerem necessários, até os limites previstos em lei.

j) A CONTRATADA concorda com a adequação do projeto que integrar o edital de licitação e as alterações contratuais sob alegação de falhas ou omissões em qualquer das peças, orçamentos, plantas, especificações, memoriais e estudos técnicos preliminares do projeto não poderão ultrapassar, no seu conjunto, dez por cento do valor total do contrato, computando-se esse percentual para verificação do limite previsto no § 1º do art. 65 da Lei nº 8.666, de 1993, conforme exigido pelo Decreto 7.983 de 08 de abril de 2013.

## **CLÁUSULA NONA - DO ACOMPANHAMENTO DOS SERVIÇOS E FISCALIZAÇÃO**

9.1. Os serviços objeto deste Contrato serão acompanhados pelo GESTOR/FISCAL especialmente designado pelo CONTRATANTE para esse fim, e fiscalizados por engenheiro designado pela prefeitura, os quais deverão ter perfil para desempenhar tais tarefas, proporcionando a estes o conhecimento dos critérios e das responsabilidades assumidas.

9.1.1. Para o acompanhamento de que trata o subitem anterior, compete ao FISCAL na pessoa do Sr. ~~XXXXXXXXXX~~, entre outras atribuições: planejar, coordenar e solicitar da CONTRATADA e seus prepostos, ou obter do CONTRATANTE, tempestivamente, todas as providências necessárias ao bom andamento da execução do objeto licitado e anexar aos autos do processo correspondente cópia dos documentos escritos que comprovem as solicitações de providências;

**GOVERNO MUNICIPAL DE URUOCA**

Rua João Rodrigues, 173 – Centro Uruoca-CE

Ouvidoria Municipal: (88) 992559694 - [www.uruoca.ce.gov.br](http://www.uruoca.ce.gov.br)  
[licitacao@uruoca.ce.gov.br](mailto:licitacao@uruoca.ce.gov.br)



cb



# URUOCA

GOVERNO MUNICIPAL

Tem trabalho,  
tem respeito e  
muito para se ORGULHAR



9.1.2. Compete à FISCALIZAÇÃO dentre outras atribuições:

- a). Exigir fiel cumprimento do Contrato e seus ADITIVOS pela CONTRATADA;
- b). Solicitar o assessoramento técnico, caso necessário;
- c). Verificar e atestar as medições e encaminhá-las para aprovação do CONTRATANTE;
- d). Zelar pela fiel execução do objeto e pleno atendimento às especificações explícitas ou implícitas;
- e). Controlar a qualidade e quantidade dos materiais utilizados e dos serviços executados, rejeitando aqueles julgados não satisfatórios;
- f) Assistir a CONTRATADA na escolha dos métodos executivos mais adequados;
- g) Exigir da CONTRATADA a modificação de técnicas inadequadas, para melhor qualidade na execução do objeto licitado;
- h). Rever, quando necessário, o projeto e as especificações técnicas, adaptando-os às condições específicas;
- i). Dirimir as eventuais omissões e discrepâncias dos desenhos e especificações;
- j). Verificar a adequabilidade dos recursos empregados pelo CONTRATANTE, exigindo a melhoria dos serviços dentro dos prazos previstos;
- k). Anotar em expediente próprio as irregularidades encontradas, as providências que determinou os incidentes verificados e o resultado dessas medidas;
- l). Estabelecer diretrizes, dar e receber informações sobre a execução do Contrato;
- m). Determinar a paralisação da execução do Contrato quando, objetivamente, constatada uma irregularidade que precisa ser sanada, agindo com firmeza e prontidão;
- n). Emitir atestados ou certidões de avaliação dos serviços prestados, das obras executadas ou daquilo que for produzido pela CONTRATADA;
- o). Conhecer detalhadamente o Contrato e as cláusulas nele estabelecidas;
- p). Levar ao conhecimento dos seus superiores aquilo que ultrapassar às suas possibilidades de correção;
- q). Indicar ao gestor que efetue glosas de medição por serviços/obras mal executados ou não executados e sugerir a aplicação de penalidades ao CONTRATADO em face do inadimplemento das obrigações;
- r) Planilha de Orçamento, contendo preços unitários e totais de todos os itens dos serviços constantes do **ANEXO II – PROJETO BÁSICO**;

**GOVERNO MUNICIPAL DE URUOCA**

Rua João Rodrigues, 173 – Centro Uruoca-CE

Ouvidoria Municipal: (88) 992559694 - [www.uruoca.ce.gov.br](http://www.uruoca.ce.gov.br)

[licitacao@uruoca.ce.gov.br](mailto:licitacao@uruoca.ce.gov.br)

CB





# URUOCA

GOVERNO MUNICIPAL

Tem trabalho,  
tem respeito e  
muito para se ORGULHAR



- s) Composição de custos dos Benefícios e Despesas Indiretas – **BDI, conforme ANEXO II;**
- t) Cronograma Físico-Financeiro compatível com a obra; **conforme ANEXO II;**
- u). Confirmar a medição dos serviços efetivamente realizados, dos cronogramas de execução do objeto contratado.

## CLÁUSULA DÉCIMA - DAS SUBCONTRATAÇÕES

10.1. A CONTRATADA poderá sub-empregar parte da obra, desde que formalmente autorizada pelo CONTRATANTE, conforme exigências:

10.1.1. Serão aceitas subcontratações de outros bens e serviços para o fornecimento do objeto deste Contrato. Contudo, em qualquer situação, a PROPONENTE vencedora é a única e integral responsável pelo fornecimento global do objeto.

10.1.2. Em hipótese nenhuma haverá relacionamento contratual ou legal do CONTRATANTE com os subcontratados.

10.1.3. O CONTRATANTE reserva-se o direito de vetar a utilização de subcontratadas por razões técnicas ou administrativas.

## CLÁUSULA DÉCIMA PRIMEIRA - DO RECEBIMENTO DOS SERVIÇOS

11.1. O objeto deste Contrato será recebido:

a). Provisoriamente, pelo responsável por seu acompanhamento e fiscalização, mediante termo circunstanciado, assinado pelas partes, em até 15 (quinze) dias da comunicação da CONTRATADA;

b). Definitivamente, pela equipe ou comissão técnica, designada pelo CONTRATANTE, mediante Termo de Entrega e Recebimento Definitivo, circunstanciado, assinado pelas partes, em até 90 (noventa) dias contados do recebimento provisório, período este de observação ou vistoria que comprove a adequação do objeto aos termos contratuais, observado o disposto no art. 69 da Lei nº 8.666/93.

11.2. O Termo de Entrega e Recebimento Definitivo só poderá ser emitido mediante apresentação da baixa da obra no CREA e no INSS.

## CLÁUSULA DÉCIMA SEGUNDA – DA GARANTIA DE EXECUÇÃO

12.1. A licitante que apresentar a menor proposta deverá apresentar à Administração da CONTRATANTE, no prazo máximo de 05 (cinco) dias corridos, contados da data que solicitado pelo CONTRATANTE, comprovante de prestação de garantia de 5% (cinco por cento) sobre o valor global do contrato que será confeccionado, mediante a opção por uma das seguintes modalidades:

12.1.1. Caução em dinheiro ou títulos da dívida pública;

12.1.1.1. A garantia em apreço, quando em dinheiro, deverá ser efetuada através de emissão e pagamento

**GOVERNO MUNICIPAL DE URUOCA**

Rua João Rodrigues, 173 – Centro Uruoca-CE

Ouvidoria Municipal: (88) 992553694 - [www.uruoca.ce.gov.br](http://www.uruoca.ce.gov.br)

[licitacao@uruoca.ce.gov.br](mailto:licitacao@uruoca.ce.gov.br)



10

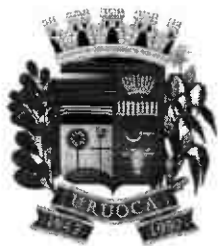

# URUOCA

GOVERNO MUNICIPAL

Tem trabalho,  
tem respeito e  
muito para se ORGULHAR



13.3. Os efeitos da declaração de inidoneidade permanecem enquanto perdurarem os motivos que determinaram a aplicação da penalidade ou até que seja promovida a reabilitação pelo infrator perante a própria autoridade que a aplicou.

13.3.1. A reabilitação será concedida quando, após o decurso do prazo de 2 (dois) anos a contar da data em que foi publicada a decisão administrativa no Diário Oficial do Município, o infrator ressarcir a administração pelos prejuízos resultantes de sua conduta.

13.4. As sanções previstas nas alíneas "b" e "c" do item 13.1 poderão ser aplicadas juntamente com a prevista em sua na alínea "a".

13.5. Nenhuma sanção será aplicada sem garantia da ampla defesa e contraditório, na forma da lei.

## CLÁUSULA DÉCIMA QUARTA - DA RESCISÃO

14.1. O CONTRATANTE poderá rescindir o Contrato, independente de Interpeleção judicial ou extrajudicial e de qualquer indenização, nos seguintes casos:

- a) O não cumprimento ou o cumprimento irregular de cláusulas contratuais, especificações ou prazos, por parte da CONTRATADA;
- b) A decretação de falência ou a instauração de insolvência civil da CONTRATADA;
- c) O cometimento de infrações à Legislação Trabalhista por parte da CONTRATADA;
- d) Razões de interesse público ou na ocorrência das hipóteses do art. 78 do Estatuto das Licitações;
- e) A ocorrência de caso fortuito ou de força maior, regularmente comprovada, impeditiva da execução do Contrato.

## CLÁUSULA DÉCIMA QUINTA - DO FORO

15.1. As partes elegem o Foro da Comarca de Uruoca-CE, como o único competente para dirimir quaisquer dúvidas oriundas deste Contrato, com expressa renúncia de qualquer outro, por mais privilegiado que seja.

E, por estarem assim justos e contratados, assinam o presente instrumento em 04 (quatro) vias de igual forma e teor, para que surta seus jurídicos e legais efeitos.

Uruoca-CE, xxxx de xxxx de xxxx

\_\_\_\_\_  
CONTRATANTE

\_\_\_\_\_  
CONTRATADA

\_\_\_\_\_  
FISCAL DE CONTRATO

**GOVERNO MUNICIPAL DE URUOCA**

Rua João Rodrigues, 173 – Centro Uruoca-CE

Ouvidoria Municipal: (88) 992559694 - [www.uruoca.ce.gov.br](http://www.uruoca.ce.gov.br)

[licitacao@uruoca.ce.gov.br](mailto:licitacao@uruoca.ce.gov.br)



26



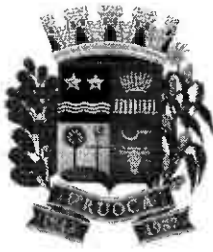

# URUOCA

GOVERNO MUNICIPAL

Tem trabalho,  
tem respeito e  
muito para se ORGULHAR



de Documento de Arrecadação Municipal-DAM, emitido pelo setor competente, em favor do município de Uruoca.

12.1.2. Seguro-garantia, modalidade "Seguro-garantia do Construtor, do Fornecedor e do Prestador de Serviço"; ou

12.1.3. Fiança bancária.

12.2. A inobservância do prazo fixado para apresentação da garantia acarretará a aplicação de multa de 0,2% (dois décimos por cento) do valor global do Contrato por dia de atraso, até o máximo de 5% (cinco por cento).

12.3. O atraso superior a 25 (vinte e cinco) dias autoriza a Administração a promover o bloqueio, a qualquer momento e de qualquer medição, de pagamentos devidos à CONTRATADA, até o limite de 5% (cinco por cento) do valor global do Contrato, a título de garantia.

12.3.1. O bloqueio efetuado com base no item supra não gera direito a nenhum tipo de compensação financeira à CONTRATADA.

12.3.2. A CONTRATADA, a qualquer tempo, poderá substituir o bloqueio efetuado com base no item 12.3 por quaisquer das modalidades de garantia, caução em dinheiro ou títulos da dívida pública, seguro-garantia ou fiança bancária.

## CLÁUSULA DÉCIMA TERCEIRA - DAS SANÇÕES ADMINISTRATIVAS

13.1. No caso de inadimplemento de suas obrigações, a contratada estará sujeita, sem prejuízo das sanções legais nas esferas civil e criminal, às seguintes penalidades administrativas:

a) Multa;

b) multa de 5% (cinco por cento) sobre o valor total da adjudicação da licitação, na hipótese de o infrator entregar objeto contratual em desacordo com a qualidade, especificações e condições contratadas e/ou com vício, irregularidade ou defeito oculto, que torne o objeto impróprio para o fim a que se destina;

c) multa indenizatória de 10% (dez por cento) sobre o valor total do contrato, quando o infrator der causa, respectivamente, à rescisão do contrato;

d) multa indenizatória, a título de perdas e danos, na hipótese de o infrator ensejar a rescisão do contrato e sua conduta implicar em gastos à Administração Pública superiores aos contratados ou registrados.

13.2. O CONTRATADO recolherá a multa por meio de:

13.2.1. Documento de Arrecadação Municipal (DAM), podendo ser substituído por outro instrumento legal, em nome do Órgão contratante. Caso não o faça, será cobrado pela via judicial.

13.2.2. Descontos *ex-officio* de qualquer crédito existente da CONTRATADA ou cobradas judicialmente e terão como base de cálculo o cronograma inicial dos serviços.

**GOVERNO MUNICIPAL DE URUOCA**

Rua João Rodrigues, 173 – Centro Uruoca-CE

Ouvidoria Municipal: (88) 992559694 - [www.uruoca.ce.gov.br](http://www.uruoca.ce.gov.br)

[licitacao@uruoca.ce.gov.br](mailto:licitacao@uruoca.ce.gov.br)



C6



# URUOCA

GOVERNO MUNICIPAL

Tem trabalho,  
tem respeito e  
muito para se ORGULHAR



## Aviso de Licitação

O município de Uruoca-CE, através da CPL torna público a TP de Nº 0093010.2023. OBJETO: CONTRATAÇÃO DE EMPRESA PARA EXECUÇÃO DE OBRAS NA CONSTRUÇÃO DE CURRAIS, VESTIARIOS, LAGOA DE ESTABILIZAÇÃO E REVESTIMENTO DO MATADOURO PUBLICO, JUNTO A SECRETARIA MUNICIPAL DE MEIO AMBIENTE, DESENVOLVIMENTO RURAL E DOS RECURSOS HIDRICOS DO MUNICIPIO DE URUOCA-CE. Abertura dia 05 de dezembro de 2023, às 08:00 horas, na Sala de Licitações da Prefeitura Municipal de Uruoca, situada no edifício José Alexandre Silva dos Santos, Anexo I, localizada na Rua Pessoa Anta, 410, Centro, Uruoca-CE. Informações: [licitacao@uruoca.ce.gov.br](mailto:licitacao@uruoca.ce.gov.br). Uruoca-CE, 16 de novembro de 2023.

  
**SONIA REGIA ALBUQUERQUE SILVEIRA**

**PRESIDENTE DA CPL**

Sônia Régia A. Silveira  
Presidente Pregoeira da  
CPL de URUOCA - CE

**GOVERNO MUNICIPAL DE URUOCA**  
Rua João Rodrigues, 173 – Centro Uruoca-CE  
Ouvidoria Municipal: (88) 992559694 - [www.uruoca.ce.gov.br](http://www.uruoca.ce.gov.br)  
[licitacao@uruoca.ce.gov.br](mailto:licitacao@uruoca.ce.gov.br)

cb

