



EDITAL DE TOMADA DE PREÇOS Nº 0032404.2017

O município de Uruoca, através da Comissão Permanente de Licitação com sede na Rua João Rodrigues, 139, Centro, Uruoca-CE, devidamente nomeada pela Portaria nº 141/2017, torna público para conhecimento dos interessados que as **08:00h** do dia **20 de julho de 2017** na sala de reuniões no endereço na Rua João Rodrigues, 139, centro, Uruoca-CE, em sessão pública, darão início aos procedimentos de recebimento e abertura de documentos de "habilitação" e de "proposta de preços" da Licitação na Modalidade **TOMADA DE PREÇOS**, tipo **MENOR PREÇO GLOBAL**, sendo interessada a **SECRETARIA MUNICIPAL DA EDUCAÇÃO**, mediante as condições estabelecidas no presente Edital tudo de acordo com a Lei Federal nº 8.666/93 de 21 de junho de 1993 e alterações posteriores e Lei Complementar 123/2006.

Compõem-se este Edital das Partes A e B, como a seguir apresenta:

PARTE A: Condições para a competição, julgamento e adjudicação. Em que são estabelecidos os requisitos e as condições para competição, julgamento e formalização do contrato.

PARTE B- ANEXOS:

ANEXO I - Projetos Básicos e Orçamentos Básicos.

ANEXO II - Modelo de apresentação de carta-proposta.

ANEXO III - Modelo de planilha de preços

ANEXO IV - Minuta de contrato

ANEXO V - Minuta de declaração (Artigo. 27, inciso V, da Lei Federal nº 8.666/93 e inciso XXXIII do art. 7º da Constituição Federal).

1.0 DO OBJETO

1.1- A presente licitação tem como objeto a **CONTRATAÇÃO DE EMPRESA ESPECIALIZADA PARA EXECUÇÃO DOS SERVIÇOS DE REFORMA DA ESCOLA RAIMUNDO FERNANDES MOREIRA CHAVES, SITUADA NO DISTRITO DE CAMPANARIO NO MUNICIPIO DE URUOCA-CE.**

1.2- O valor estimado da presente licitação é de **R\$: 233.522,02** (duzentos e trinta e três mil quinhentos e vinte e dois reais e dois centavos).

2.0 DAS RESTRIÇÕES E CONDIÇÕES DE PARTICIPAÇÃO

2.1- RESTRIÇÕES DE PARTICIPAÇÃO:

2.1.1- Não poderá participar empresa declarada inidônea ou cumprindo pena de suspensão, que lhes tenham sido aplicadas, por força da Lei no 8.666/93 e suas alterações posteriores;

2.1.2- Não poderá participar empresa com falência decretada;

2.1.3- Não será admitida a participação de interessados sob forma de consórcio ou grupo de empresas;

2.1.4- Quando um dos sócios representantes ou responsáveis técnicos da Licitante participar de mais de uma empresa especializada no objeto desta Licitação, somente uma delas poderá participar do certame licitatório.

2.1.5 - Só poderá apresentar ou solicitar quaisquer documentos, manifestar-se ou representar



qualquer empresa licitante no presente certame, representante legal habilitado, devendo apresentar os seguintes documentos:

I - Documento oficial de identidade;

II - Procuração por instrumento público ou particular, este último reconhecido firma, inclusive com outorga de poderes para, na forma da lei, representar a licitante e praticar os atos a que se destinam, pertinentes ao certame, em nome da licitante.

2.1.6 - Caso o representante seja sócio da empresa licitante com poderes de representação, sócio-gerente, diretor do licitante ou titular de firma individual, deverão ser apresentados juntamente com o documento de identidade, documentos que comprovem tal condição (atos constitutivos da pessoa jurídica, ata de sua eleição, etc.), nos quais estejam expressos seus poderes para exercer direitos e assumir obrigações em decorrência de tal investidura.

2.2- DAS CONDIÇÕES DE PARTICIPAÇÃO:

2.2.1- Poderão participar da presente licitação pessoa jurídica localizada em qualquer Unidade da Federação cadastrados no Município de Uruoca/CE, ou os atenderem a todas as condições exigidas para cadastramento até o terceiro dia anterior a data do recebimento dos documentos de habilitação e propostas de preços (Art. 22 § 2º da Lei 8.666/93);

2.2.2 - CADASTRAMENTO: O licitante que desejar o cadastramento/revalidação junto ao Município de Uruoca/CE (no CRC) a que se refere o subitem anterior deverá providenciá-lo, diretamente na sede do Setor de Licitação, situada à Rua João Rodrigues, 139, Centro, Uruoca/CE.

2.2.3 - Prestar garantia de participação nos termos do item 4.2.5.3.

3.0- DOS ENVELOPES:

3.1- A documentação necessária à Habilitação, bem como as Propostas de Preços deverão ser apresentadas simultaneamente à Comissão de Licitação, em envelopes distintos, opacos e fechados, no dia, hora e local indicado no preâmbulo deste Edital, sendo aceita ainda a remessa via postal, para o endereço constante no preâmbulo deste Edital, conforme abaixo:

**À PREFEITURA MUNICIPAL DE URUOCA-CE- COMISSÃO PERMANENTE DE LICITAÇÃO
(IDENTIFICAÇÃO DA EMPRESA)
ENVELOPE Nº 01 – DOCUMENTAÇÃO
TOMADA DE PREÇOS Nº 0032404.2017**

**À PREFEITURA MUNICIPAL DE URUOCA-CE- COMISSÃO PERMANENTE DE LICITAÇÃO
(IDENTIFICAÇÃO DA EMPRESA)
ENVELOPE Nº 02 - PROPOSTA DE PREÇOS
TOMADA DE PREÇOS Nº 0032404.2017**

3.2-É obrigatória a assinatura de quem de direito da PROPONENTE na PROPOSTA DE PREÇOS.

3.3-Os Documentos de Habilitação e as Propostas de Preços deverão ser apresentadas por preposto da licitante com poderes de representação legal, através de procuração pública ou particular com firma reconhecida. A não apresentação não implicará em inabilitação. No entanto, o representante não poderá pronunciar-se em nome da licitante, salvo se estiver sendo representada por um de seus dirigentes, que deverá apresentar cópia do contrato social e documento de identidade.

3.4- Qualquer pessoa poderá entregar os Documentos de Habilitação e as Propostas de Preços de mais de uma licitante. Porém, nenhuma pessoa, ainda que munida de procuração, poderá representar mais de uma licitante junto à Comissão, sob pena de exclusão sumária das licitantes representadas.

4.0- DOS DOCUMENTOS DE HABILITAÇÃO – ENVELOPE "A".



4.1- Os Documentos de Habilitação deverão ser apresentados da seguinte forma:

a) Em originais ou publicação em Órgão Oficial, ou, ainda, por qualquer processo de cópia autenticada em Cartório, exceto para a garantia, quando houver, cujo documento comprobatório deverá ser exibido exclusivamente em original;

b) Dentro do prazo de validade, para aqueles cuja validade possa se expirar. Na hipótese do documento não conter expressamente o prazo de validade, deverá ser acompanhado de declaração ou regulamentação do órgão emissor que disponha sobre a validade do mesmo. Na ausência de tal declaração ou regulamentação, o documento será considerado válido pelo prazo de 30 (trinta) dias, a partir da data de sua emissão;

c) Rubricados e numerados sequencialmente, na ordem deste Edital, da primeira à última página, de modo a refletir seu número exato;

4.1.2 Na forma do que dispõe o art. 42 da Lei Complementar nº 123, de 14.12.2006, a comprovação da regularidade fiscal das microempresas e empresas de pequeno porte somente será exigida para efeito de assinatura do contrato.

4.1.3 Para efeito do disposto no item acima, as ME e EPP, por ocasião de participação neste procedimento licitatório, deverão apresentar toda a documentação exigida para efeito de comprovação de regularidade fiscal, mesmo que esta apresente alguma restrição.

4.1.4 Havendo alguma restrição na comprovação da regularidade fiscal, será assegurado o prazo de 05 (cinco) dias úteis (Lei nº 147, 07.08.2014), contado a partir do momento em que o proponente for declarado o vencedor do certame, para regularização da documentação, pagamento ou parcelamento do débito, e emissão de eventuais certidões negativas ou positivas com efeito de certidão negativa.

4.1.5 A não-regularização da documentação, no prazo previsto no item anterior, implicará decadência do direito à contratação, sem prejuízo das sanções previstas no art. 81 da Lei nº 8.666/93, sendo facultado à Administração convocar os licitantes remanescentes, na ordem de classificação, para a assinatura do contrato, ou revogar a licitação.

4.1.6 Será inabilitado o licitante que não atender às exigências deste edital referentes à fase de habilitação, bem como apresentar os documentos defeituosos em seu conteúdo e forma, e ainda, a ME ou EPP que não apresentar a regularização da documentação de Regularidade Fiscal no prazo definido no item "4.1.4" acima.

4.2- OS DOCUMENTOS DE HABILITAÇÃO CONSISTIRÃO DE:

4.2.1 - Certificado de Registro Cadastral (CRC) emitido por esta Prefeitura Municipal, dentro do prazo de validade, guardada a conformidade com o objeto da licitação.

4.2.2- HABILITAÇÃO JURÍDICA:

4.2.2.1 - Cédula de identidade do responsável legal ou signatário da proposta.

4.2.2.2 - Ato constitutivo, estatuto ou contrato social em vigor e todos os aditivos, devidamente registrados, em se tratando de sociedades comerciais ou o Registro Comercial em caso de empresa individual, e no caso de sociedade por ações, acompanhado da data da assembleia que elegeu seus atuais administradores. Em se tratando de sociedades civis, inscrição do ato constitutivo, acompanhado de prova da diretoria em exercício.

4.2.2.3-Prova de inscrição na:

a) Fazenda Federal (CNPJ);

b) Fazenda Municipal (Cartão de Inscrição do ISS) ou estadual.



4.2.2.4. Alvará de funcionamento.

4.2.3- REGULARIDADE FISCAL:

4.2.3.1- Prova de regularidade para com a Fazenda Federal, Estadual e Municipal do domicílio ou sede do licitante.

a) A comprovação de quitação para com a Fazenda Federal deverá ser feita através da Certidão de regularidade de Débitos relativos a Créditos Tributários Federais e à Dívida Ativa da União (CND), emitidas pela Receita Federal do Brasil na forma da Portaria Conjunta RFB/PGFN nº 1.751, de 2 de outubro de 2015.

b) A comprovação de regularidade para com a Fazenda Estadual deverá ser feita através de Certidão Consolidada Negativa de Débitos inscritos na Dívida Ativa Estadual;

c) A comprovação de regularidade para com a Fazenda Municipal deverá ser feita através de Certidão Consolidada Negativa de Débitos inscritos na Dívida Ativa Municipal da sede do licitante.

4.2.3.2- Prova de situação regular perante o Fundo de Garantia por Tempo de Serviço - FGTS, através de Certificado de Regularidade de Situação - CRS;

4.2.3.3- Prova de inexistência de débitos inadimplidos perante a Justiça do Trabalho, mediante a apresentação de certidão negativa, nos termos do Título VII-A da Consolidação das Leis do Trabalho, aprovada pelo Decreto-Lei nº 5.452, de 1º de maio de 1943.

4.2.4- QUALIFICAÇÃO TÉCNICA:

4.2.4.1- Prova de inscrição ou registro e da quitação das anuidades da licitante, junto ao Conselho Regional de Engenharia e Agronomia (CREA).

4.2.4.2 - Declaração da empresa que conhece o local onde serão executados os serviços e se inteirou de todas as informações para formulação de sua proposta.

4.2.4.3 - Declaração expressa de que atende ao disposto no Art. 7º, inciso XXXIII da CF/88, conforme modelo do Anexo V, com identificação do assinante e firma reconhecida.

4.2.4.4 - Comprovação do licitante de possuir, como responsável técnico em seu quadro permanente, na data da licitação, profissional de nível superior, reconhecido pelo CREA, detentor de CERTIDÃO DE ACERVO TÉCNICO, devidamente registrada na entidade profissional competente, comprovando a execução, pelo profissional indicado, de serviços de características semelhantes e de complexidade tecnológica e operacional equivalentes ao objeto da licitação, vedada à participação de profissional como responsável técnico de mais de uma licitante, caso em que, constatado tal fato, deverá o profissional optar por uma das licitantes, inabilitando-se as demais, sob pena de inabilitação sumária de todas as concorrentes.

4.2.4.4.1- Entende-se, para fins deste Edital, como pertencente ao quadro permanente:

a) "Ficha de Registro de Empregado", autenticada junto a D.R.T. (Delegacia Regional do Trabalho);

b) "Contrato de Trabalho" devidamente registrado em sua Carteira de Trabalho e Previdência Social (CTPS);

c) Em se tratando de sócio ou diretor, esta comprovação deverá ser feita através de Certidão Simplificada da Junta Comercial ou Certidão de Registro de Cartório no caso das sociedades civis.

d) Contrato de prestação de serviço, com firma reconhecida, vigente na data de abertura deste certame.

4.2.4.5 Fotos (em papel fotográfico e colorido) do espaço físico da empresa: Incluindo fachada contendo a placa indicando o nome da empresa, bem como do interior, como também indicativos que restem com clarividência que a empresa proponente existe e funciona na forma da lei, acompanhada da cópia de um dos comprovantes: (água, luz, e/ou telefone) ATUALIZADA devidamente autenticado em nome da empresa. A ausência das fotos e do comprovante tornará a licitante inabilitada.

4.2.5- QUALIFICAÇÃO ECONÔMICO FINANCEIRA:



4.2.5.1- Tratando-se de Sociedade Anônima, publicação em Diário Oficial ou jornal de grande circulação ou cópia autenticada do Balanço Fiscal correspondente ao último exercício social encerrado devidamente registrado na Junta Comercial da sede do licitante, com as respectivas demonstrações de Conta de Resultados. Os demais tipos societários deverão apresentar cópias autenticadas do Balanço Patrimonial, devidamente registrado na Junta Comercial da sede do licitante, reservando-se à COMISSÃO o direito de exigir a apresentação do Livro Diário para verificação dos valores, assinados por contador habilitado, acompanhado de certidão de regularidade profissional;

4.2.5.2 - Certidão negativa de falência ou concordata expedida pelo distribuidor da sede da pessoa jurídica, dentro do prazo de validade;

4.2.5.3 - **GARANTIA DE PARTICIPAÇÃO:** a garantia para licitar será apresentada exclusivamente no seu original, até 03 (três) dias úteis anteriores à data de abertura dos envelopes, em uma das modalidades mencionadas abaixo, no valor de 1% do valor estimado do objeto da contratação, válida por período não inferior a 30 dias, contados a partir da data prevista neste edital para o recebimento dos envelopes, sendo a mesma liberada após a adjudicação, pelo órgão interessado na licitação. No caso das licitantes inabilitadas, a devolução ocorrerá quando encerrada a fase de habilitação, através de requerimento encaminhado à CPL.

4.2.5.3.1 - Modalidades de Garantia:

a) **CAUÇÃO EM DINHEIRO** - A licitante fará a comprovação mediante a apresentação de depósito em conta, cujos dados serão fornecidos pelo Setor de Tesouraria do município. Caso no recibo de depósito conste o depósito feito em cheque, a licitante deverá juntar declaração em original, fornecida pelo BANCO confirmando a compensação do cheque, e a liberação do valor na conta da Prefeitura, conforme dados fornecidos.

b) **FIANÇA BANCÁRIA** - A licitante entregará o documento original fornecido pela Instituição que a concede, no qual constará:

1. BENEFICIÁRIO: Prefeitura Municipal de Uruoca-CE
2. OBJETO: Garantia de participação na Tomada de Preços de nº 0032404.2017
3. VALOR: R\$: 2.335,22 (dois mil trezentos e trinta e cinco reais e dois centavos)
4. PRAZO DE VALIDADE: 30 (trinta) dias
5. Que a liberação será feita mediante a devolução pelo órgão licitante do documento original ou, automaticamente, após o prazo de validade da carta.

c) **SEGURO-GARANTIA** - A apólice deverá ser emitida em favor da Contratante.

4.2.5.3.2. - A devolução da garantia das licitantes inabilitadas, será feita após concluída a fase de habilitação; para as demais licitantes, a devolução será feita após a conclusão da fase de julgamento, inclusive esgotados os prazos recursais;

4.2.5.3.0 - Qualquer que seja a modalidade de garantia de participação, o licitante deverá receber do Setor de Tesouraria do município de Uruoca o recibo definitivo comprovando que prestou a referida garantia no prazo estipulado. Referido recibo deverá ser apresentado juntamente com os documentos de habilitação, sob pena de inabilitação;

4.3- Certidão Simplificada e Específica expedidas pela Junta Comercial, emitida em data não superior a 30 (trinta) dias da data marcada para a abertura da licitação.

4.4- A licitante deverá fornecer a título de informação, número de telefone, fax, e pessoa de contato, preferencialmente local. A ausência desses dados não a tornará inabilitada.

5.0- DA PROPOSTA DE PREÇO - ENVELOPE "B"

5.1- As propostas deverão ser apresentadas em papel timbrado da firma, preenchidas em duas vias datilografadas/digitadas ou impressas por qualquer processo mecânico, eletrônico ou manual, sem emendas, rasuras ou entrelinhas, entregue em envelope lacrado.

5.2- AS PROPOSTAS DE PREÇOS DEVERÃO, AINDA, CONTER:

5.2.1- A razão social, local da sede e o número de inscrição no CNPJ da licitante;

5.2.2- Assinatura do Representante Legal (sócio e engenheiro);

Handwritten marks and signatures in the bottom right corner.



5.2.3- Indicação do prazo de validade das propostas, não inferior a 60 (sessenta) dias, contados da data da apresentação das mesmas;

5.2.4- Preço total proposto, cotado em moeda nacional, em algarismos e por extenso, já consideradas, no mesmo, todas as despesas, inclusive tributos, mão-de-obra e transporte, incidentes direta ou indiretamente no objeto deste Edital;

5.2.5- Planilha de Orçamento, contendo preços unitários e totais de todos os itens constantes do ANEXO III - MODELO DE PLANILHA ORÇAMENTÁRIA.

5.2.6- Na elaboração da Composição de Preços Unitários, deverá conter todos os insumos e coeficientes de produtividade necessários à execução de cada serviço, quais sejam equipamentos, mão-de-obra, totalização de encargos sociais, insumos, transportes, BDI, totalização de impostos Municipais junto a Secretaria e taxas, e quaisquer outros necessários à execução dos serviços.

5.2.7- Na elaboração da Proposta de Preço, o licitante deverá observar as seguintes condições: Os preços unitários propostos Municipais junto a Secretaria para cada item constante da Planilha de Orçamento deverão incluir todos os custos diretos e indiretos, tais como: materiais, custo horário de utilização de equipamentos, mão-de-obra, encargos sociais, impostos Municipais junto a Secretaria/taxas, despesas administrativas, transportes, seguros e lucro.

5.2.8- Correrão por conta da proponente vencedora todos os custos que porventura deixar de explicitar em sua proposta.

5.2.9- Ocorrendo divergência entre os valores propostos Municipais junto a Secretaria, prevalecerão os descritos por extenso e, no caso de incompatibilidade entre os valores unitário e total, prevalecerá o valor unitário.

5.2.10- Declaração de que assume inteira responsabilidade pela execução dos serviços, objeto deste Edital, e que serão executados conforme exigência editalícia e contratual, e que serão iniciados dentro do prazo de até 10 (dez) dias consecutivos, contados a partir da data de recebimento da Ordem de Serviço.

6.0- DO PROCESSAMENTO DA LICITAÇÃO

6.1- A presente Licitação na modalidade TOMADA DE PREÇOS será processada e julgada de acordo com o procedimento estabelecido no art. 43 da Lei no 8.666/93 e suas alterações posteriores.

6.2- Após a entrega dos envelopes pelos licitantes, não serão aceitos quaisquer adendos, acréscimos ou supressões ou esclarecimento sobre o conteúdo dos mesmos.

6.3- Os esclarecimentos, quando necessários e desde que solicitados pela Comissão deste Município, constarão obrigatoriamente da respectiva ata.

6.4- É facultado à Comissão ou autoridade superior, em qualquer fase da Licitação, promover diligência destinada a esclarecer ou complementar a instrução do processo, vedada a inclusão de documentos ou informações que deveria constar originariamente da proposta.

6.5- Será lavrada ata circunstanciada durante todo o transcorrer do processo licitatório, que será assinada pela Comissão de Licitação e os licitantes presentes, conforme dispõe § 1º do art. 43 da Lei de Licitações.

6.6- O recebimento dos envelopes contendo os documentos de habilitação e a proposta de preço será realizado simultaneamente em ato público, no dia, hora e local previsto neste Edital.

6.7- Para a boa condução dos trabalhos, os licitantes deverão se fazer representar por, no máximo, 02 (duas) pessoas.

6.8- Os membros da Comissão e 02 (dois) licitantes, escolhidos entre os presentes como representantes dos concorrentes, examinarão e rubricarão todas as folhas dos Documentos de Habilitação e Propostas de Preços apresentados;

6.9- Recebidos os envelopes "A" DOCUMENTOS DE HABILITAÇÃO, "B" "PROPOSTA DE PREÇOS", proceder-se-á com a abertura e a análise dos envelopes referentes à documentação.

6.10- A Comissão poderá, ao seu exclusivo critério, proclamar na mesma sessão, o resultado da habilitação, ou convocar outra para esse fim, ficando cientificados os interessados;

6.11- Divulgado o resultado da habilitação, a Comissão, após obedecer ao disposto no art. 109,

(Handwritten signatures and initials)



Inciso I, alínea "a", da Lei de Licitações, fará a devolução aos inabilitados, dos seus envelopes "proposta de preços", lacrados.

6.12- Abertura das propostas de preços das licitantes habilitadas, que serão examinadas pela Comissão e pelas licitantes presentes.

6.13- Divulgação do resultado do julgamento da proposta de preços e observância ao prazo recursal previsto no art. 109, inciso I, alínea "b", da Lei no 8.666/93.

6.14- Após a fase de habilitação, não cabe desistência de proposta, salvo motivo justo decorrente de fato superveniente e aceito pela Comissão de Licitação.

7.0- DO CRITÉRIO DE JULGAMENTO

A) AVALIAÇÃO DOS DOCUMENTOS DE HABILITAÇÃO – ENVELOPE "A"

7.1- Compete exclusivamente à Comissão avaliar o mérito dos documentos e informações prestadas, bem como julgar a capacidade técnica, econômica e financeira de cada proponente e a exequibilidade das propostas apresentadas.

7.2- A habilitação será julgada com base nos Documentos de Habilitação apresentados, observadas as exigências pertinentes à Habilitação Jurídica, Regularidade Fiscal, Qualificação Técnica e à Qualificação Econômica e Financeira.

B) AVALIAÇÃO DAS PROPOSTAS – ENVELOPE "B"

7.3- A presente licitação será julgada pelo critério do menor preço, conforme inciso I, § 1º do art. 45 da Lei das Licitações.

7.4- Serão desclassificadas as propostas:

7.4.1- Que não atenderem as especificações deste Edital de Tomada de Preços;

7.4.2- Que apresentarem preços unitários irrisórios, de valor zero, ou preços excessivos ou inexequíveis (na forma do Art. 48 da Lei de Licitações), ou superiores ao valor estimado para esta licitação, constante do item 1.2 deste edital;

7.4.3- Que apresentarem condições ilegais, omissões, erros e divergência ou conflito com as exigências deste Edital;

7.4.4- Na proposta prevalecerá, em caso de discordância entre os valores numéricos e por extenso, estes últimos.

7.4.5- Não será considerada qualquer oferta de vantagem não prevista nesta Tomada de Preços, nem preço ou vantagem baseada nas ofertas dos demais licitantes;

7.4.6- Os erros de soma e/ou multiplicação, bem como o valor total proposto, eventualmente, configurado nas Propostas de Preços das proponentes, serão devidamente corrigidos, não se constituindo, de forma alguma, como motivo para desclassificação da proposta.

7.4.7- No caso de empate entre duas ou mais propostas, como critério de desempate a classificação se fará, obrigatoriamente, por sorteio, vedado outro processo.

7.4.8- Será declarada vencedora a proposta de menor preço global entre as licitantes classificadas;

7.4.9 - Quando for constatado o empate, conforme estabelecem os Artigos 44 e 45 da Lei Complementar 123, de 14 de dezembro de 2006, a comissão de licitação aplicará os critérios para desempate em favor da microempresa ou empresa de pequeno porte, da seguinte forma:

7.4.9.1 - Entende-se por empate aquelas situações em que as propostas apresentadas pelas microempresas e empresas de pequeno porte sejam iguais ou até 10% (dez por cento) superior ao melhor preço.

7.4.10 - Para efeito do disposto no 7.4.9.1, ocorrendo o empate, proceder-se-á da seguinte forma:

I – a microempresa ou empresa de pequeno porte mais bem classificada poderá apresentar proposta de preço inferior àquela considerada vencedora do certame, no prazo de cinco minutos, sob pena de preclusão, situação em que será adjudicado em seu favor o objeto licitado;

II – Não ocorrendo a contratação da microempresa ou empresa de pequeno porte, na forma do





inciso I deste item, serão convocadas as remanescentes que porventura se enquadrem na hipótese do item 7.4.9.1 deste Edital, na ordem classificatória, para o exercício do mesmo direito, também todos no prazo de cinco minutos cada, sob pena de preclusão;

III – no caso de equivalência dos valores apresentados pelas microempresas e empresas de pequeno porte que se encontrem nos intervalos estabelecidos no item 7.4.9.1 deste Edital, será realizado sorteio para definir aquele que primeiro poderá apresentar melhor oferta;

7.4.11 - Na hipótese da não-contratação nos termos previstos no item 7.4.10 deste edital, o objeto licitado será adjudicado em favor da proposta originalmente vencedora do certame.

7.4.12 - O disposto no item 7.4.10 somente se aplicará quando a melhor oferta inicial não tiver sido apresentada por microempresa ou empresa de pequeno porte.

8.0- DA ADJUDICAÇÃO:

8.1- A adjudicação da presente licitação ao (s) licitante (s) vencedor (es) será efetivada mediante termo circunstanciado, obedecida à ordem classificatória, depois de ultrapassado o prazo recursal.

9.0- DO CONTRATO:

9.1- Será celebrado instrumento de Contrato, conforme minuta anexa a presente Tomada de Preços, que deverá ser assinado pelas partes no prazo de 05 (cinco) dias consecutivos, a partir da data de convocação encaminhada à licitante vencedora.

9.2- A recusa injustificada do adjudicatário em assinar o "Termo de Contrato" no prazo estabelecido no subitem anterior, caracterizará o descumprimento total da obrigação, ficando sujeita às penalidades previstas no item 18.1, sub-alínea "b.1" do Edital;

9.3- Considera-se como parte integrante do Contrato, os termos da Proposta Vencedora e seu Anexo, bem como os demais elementos concernentes à licitação, que serviram de base ao processo licitatório.

9.4- O prazo de convocação a que se refere o subitem 9.1, poderá ter uma única prorrogação com o mesmo prazo, quando solicitado pela licitante, e desde que ocorra motivo justificado e aceito pela Administração.

9.5- É facultado à Administração, quando o convocado não assinar o "Termo de Contrato" no prazo e condições estabelecidos, convocar os licitantes remanescentes, obedecendo a ordem de classificação estabelecida pela Comissão, para fazê-lo em igual prazo e nas mesmas condições propostas pelo primeiro colocado, ou revogar a licitação consoante prevê a Lei no 8.666/93 e suas alterações posteriores.

10.0- DOS PRAZOS:

10.1 - Os serviços objeto desta licitação deverão ser executados e concluídos até 150 (cento e cinquenta) dias, contados a partir do recebimento da ordem de serviço, podendo ser prorrogado nos termos da Lei 8.666/93 e suas alterações.

10.2- Os pedidos de prorrogação deverão se fazer acompanhar de um relatório circunstanciado e do novo cronograma físico-financeiro adaptado às novas condições propostas. Esses pedidos serão analisados e julgados pela fiscalização da Secretaria Municipal da Educação do Município de Uruoca-CE

10.3- Os pedidos de prorrogação de prazos serão dirigidos a Secretaria Municipal da Educação, até 10 (dez) dias antes da data do término do prazo contratual.

10.4- Os atrasos ocasionados por motivo de força maior ou caso fortuito, desde que notificados no prazo de 48 (quarenta e oito) horas e aceitos Secretaria da Educação da Prefeitura Municipal de Uruoca-CE, não serão considerados como inadimplemento contratual.

11.0-DAS OBRIGAÇÕES DA CONTRATANTE:

11.1-A Contratante se obriga a proporcionar à Contratada todas as condições necessárias ao pleno cumprimento das obrigações decorrentes do Termo Contratual, consoante estabelece a Lei no 8.666/93 e suas alterações posteriores;

9
10



- 11.2-Fiscalizar e acompanhar a execução do objeto contratual;
- 11.3-Comunicar à Contratada toda e qualquer ocorrência relacionada com a execução do objeto contratual, diligenciando nos casos que exigem providências corretivas;
- 11.4-Providenciar os pagamentos à Contratada à vista das Notas Fiscais /Faturas devidamente atestadas pelo Setor Competente.

12.0- DAS OBRIGAÇÕES DA CONTRATADA:

- 12.1-Executar o objeto do Contrato de conformidade com as condições e prazos estabelecidos nesta Tomada de Preços, no Termo Contratual e na proposta vencedora do certame;
- 12.2-Manter durante toda a execução do objeto contratual, em compatibilidade com as obrigações assumidas, todas as condições de habilitação e qualificação exigidas na Lei de Licitações;
- 12.3- Utilizar profissionais devidamente habilitados;
- 12.4 - Substituir os profissionais nos casos de impedimentos fortuitos, de maneira que não se prejudiquem o bom andamento e a boa prestação dos serviços;
- 12.5- Facilitar a ação da fiscalização na inspeção dos serviços, prestando, prontamente, os esclarecimentos que forem solicitados pela CONTRATANTE;
- 12.6- Responder perante a Prefeitura Municipal de Uruoca, mesmo no caso de ausência ou omissão da fiscalização, indenizando-a devidamente por quaisquer atos ou fatos lesivos aos seus interesses, que possam interferir na execução do contrato, quer sejam eles praticados por empregados, prepostos Municipais junto a Secretaria ou mandatários seus. A responsabilidade se estenderá a danos causados a terceiros, devendo a CONTRATADA adotar medidas preventivas contra esses danos, com fiel observância das normas emanadas das autoridades competentes e das disposições legais vigentes;
- 12.7- Responder, perante as leis vigentes, pelo sigilo dos documentos manuseados, sendo que a CONTRATADA não deverá, mesmo após o término do contrato, sem consentimento prévio, por escrito, da CONTRATANTE, fazer uso de quaisquer documentos ou informações especificadas no parágrafo anterior, a não ser para fins de execução do contrato;
- 12.8- Providenciar a imediata correção das deficiências e/ ou irregularidades apontadas pela CONTRATANTE;
- 12.9- Pagar seus empregados no prazo previsto em lei, sendo, também, de sua responsabilidade o pagamento de todos os tributos que, direta ou indiretamente, incidam sobre a prestação dos serviços contratados inclusive as contribuições previdenciárias fiscais e parafiscais, FGTS, PIS, emolumentos, seguros de acidentes de trabalho, etc, ficando excluída qualquer solidariedade da Prefeitura Municipal de Uruoca por eventuais autuações administrativas e/ou judiciais uma vez que a inadimplência da CONTRATADA, com referência às suas obrigações, não se transfere a Prefeitura Municipal de Uruoca;
- 12.10- Disponibilizar, a qualquer tempo, toda documentação referente ao pagamento dos tributos, seguros, encargos sociais, trabalhistas e previdenciários relacionados com o objeto do CONTRATO;
- 12.11- Responder, pecuniariamente, por todos os danos e/ou prejuízos que forem causados à União, Estado, Município ou terceiros, decorrentes da prestação dos serviços;
- 12.12- Respeitar as normas de segurança e medicina do trabalho, previstas na Consolidação das Leis do Trabalho e legislação pertinente;
- 12.13- Responsabilizar-se pela adoção das medidas necessárias à proteção ambiental e às precauções para evitar a ocorrência de danos ao meio ambiente e a terceiros, observando o disposto na legislação federal, estadual e municipal em vigor, inclusive a Lei nº 9.605, publicada no D.O.U. de 13/02/98;
- 12.14- Responsabilizar-se perante os órgãos e representantes do Poder Público e terceiros por eventuais danos ao meio ambiente causados por ação ou omissão sua, de seus empregados, prepostos Municipais junto a Secretaria ou contratados;
- 12.15- A CONTRATADA estará obrigada ainda a satisfazer aos requisitos e atender a todas as



exigências e condições a seguir estabelecidas:

- a) Prestar os serviços de acordo com o edital e seus anexos, projetos e as Normas da ABNT.
- b) Atender às normas da Associação Brasileira de Normas Técnicas (ABNT) e demais normas internacionais pertinentes ao objeto contratado;
- c) Responsabilizar-se pela conformidade, adequação, desempenho e qualidade dos serviços e bens, bem como de cada material, matéria-prima ou componente individualmente considerado, mesmo que não sejam de sua fabricação, garantindo seu perfeito desempenho;
- d) Registrar o Contrato decorrente desta licitação no CREA, na forma da Lei, e apresentar o comprovante de "Anotação de Responsabilidade Técnica - ART" correspondente, antes da apresentação da primeira fatura, perante a Prefeitura Municipal de Uruoca-CE, sob pena de retardar o processo de pagamento;

13.0- DA DURAÇÃO DO CONTRATO:

13.1- O contrato terá um prazo de vigência a partir da data da assinatura até 150 (cento e cinquenta) dias, podendo ser prorrogado nos casos e formas previstos na Lei no 8.666, de 21 de junho de 1993 e alterações posteriores.

14.0 DAS CONDIÇÕES DE PAGAMENTO:

14.1- A fatura relativa aos serviços mensalmente prestados deverá ser apresentada à Prefeitura Municipal de Uruoca, até o 10º (décimo) dia útil do mês subsequente à realização dos serviços, para fins de conferência e atestação da execução dos serviços.

14.2. A fatura constará dos serviços efetivamente prestados no período de cada mês civil, de acordo com o quantitativo efetivamente realizado no mês, cujo valor será apurado através de medição;

14.3-Caso a medição seja aprovada pela prefeitura Municipal de Uruoca-CE, o pagamento será efetuado até o 30º (trigésimo) dia após o protocolo da fatura pelo(a) CONTRATADO(A), junto ao setor competente da Prefeitura Municipal de Uruoca.

15.0-DA FONTE DE RECURSOS:

15.1- As despesas decorrentes da contratação correrão por conta dos recursos provenientes na seguinte classificação orçamentária:

0601.12.361.0094.2.040- Manutenção das Atividades das Escolas da Rede de Ensino Fundamental
ELEMENTO DE GASTO: 3.3.90.39.00- outros serviços de ter. Pessoa jurídica

16.0-DO REAJUSTAMENTO DE PREÇO:

16.1-Os preços são firmes e irrevogáveis pelo período de 12 (doze) meses, a contar da data da apresentação da proposta. Caso o prazo exceda a 12 (doze) meses, os preços contratuais poderão ser reajustados, tomando-se por base a data da apresentação da proposta, com base no INCC – Índice Nacional da Construção Civil ou outro equivalente que venha a substituí-lo, caso este seja extinto.

17.0- DAS ALTERAÇÕES CONTRATUAIS:

17.1- A CONTRATADA fica obrigada a aceitar, nas mesmas condições contratuais, acréscimos ou supressões no quantitativo do objeto contratado, até o limite de 25% (vinte e cinco por cento) do valor inicial atualizado do Contrato, conforme o disposto no § 1º, art. 65, da Lei no 8.666/93 e suas alterações posteriores.

18.0-DAS SANÇÕES ADMINISTRATIVAS:

18.1-Pela inexecução total ou parcial das obrigações assumidas, garantidas a prévia defesa, a Administração poderá aplicar à CONTRATADA, as seguintes sanções:

- a) Advertência.
- b) Multas de:



b.1) 10,0% (dez por cento) sobre o valor contratado, em caso de recusa da licitante vencedora em assinar o contrato dentro do prazo de 05 (cinco) dias úteis, contados da data da notificação feita pela CONTRATANTE

b.2) 0,3% (três décimos por cento) sobre o valor da parcela não cumprida do Contrato, por dia de atraso na entrega do objeto contratual, até o limite de 30 (trinta) dias;

b.3) 2,0% (dois por cento) cumulativos sobre o valor da parcela não cumprida do Contrato e rescisão do pacto, a critério Secretaria da Educação do Município de Uruoca-CE, em caso de atraso superior a 30 (trinta) dias na execução dos serviços.

b.4) Os valores das multas referidos nestas cláusulas serão descontados "ex-offício" da CONTRATADA, mediante subtração a ser efetuada em qualquer fatura de crédito em seu favor que mantenha junto à Secretaria da Educação do Município de Uruoca - CE, independente de notificação ou interpelação judicial ou extrajudicial;

c) Suspensão temporária do direito de participar de licitação e impedimento de contratar com a Administração, pelo prazo de até 02 (dois) anos;

d) Declaração de inidoneidade para licitar ou contratar com a Administração Pública, enquanto perdurarem os motivos determinantes da punição ou até que a CONTRATANTE promova sua reabilitação.

19.0- DAS RESCISÕES CONTRATUAIS:

19.1- A rescisão contratual poderá ser:

19.2- Determinada por ato unilateral e escrito da CONTRATANTE, nos casos enumerados nos incisos I a XII do art. 78 da Lei Federal nº 8.666/93;

19.3- Amigável, por acordo entre as partes, mediante autorização escrita e fundamentada da autoridade competente, reduzida a termo no processo licitatório, desde que haja conveniência da Administração;

19.4- Em caso de rescisão prevista nos incisos XII e XVII do art. 78 da Lei nº 8.666/93, sem que haja culpa do CONTRATADO, será esta ressarcida dos prejuízos regulamentares comprovados, quando os houver sofrido;

19.5- A rescisão contratual de que trata o inciso I do art. 78 acarreta as consequências previstas no art. 80, incisos I a IV, ambos da Lei nº 8.666/93.

19.6- DOS RECURSOS ADMINISTRATIVOS

19.7- Os recursos cabíveis serão processados de acordo com o que estabelece o art. 109 da Lei nº 8666/93 e suas alterações.

19.8- Os recursos deverão ser interpostos mediante petição devidamente arazoada e subscrita pelo representante legal da recorrente dirigida à Prefeitura Municipal/ Comissão de Licitação.

19.9- Os recursos serão protocolados no Setor de Protocolo da Prefeitura Municipal de Uruoca-CE, e encaminhados à Comissão de Licitação.

20.0 – DA IMPUGNAÇÃO

20.1 - Decairá do direito de impugnar os termos deste Edital perante esta Administração, a licitante que não o fizer até o segundo dia útil que anteceder a abertura dos envelopes de habilitação, pelas falhas ou irregularidades que viciariam este Edital, hipótese em que tal comunicação não terá efeito de recurso.

20.2 - A impugnação feita tempestivamente pelo licitante não o impedirá de participar do processo licitatório até o trânsito em julgado da decisão a ela pertinente.

20.3 - Qualquer cidadão é parte legítima para impugnar este Edital por irregularidade na aplicação da Lei nº 8.666 de 1993 devendo protocolar o pedido até 05 (cinco) dias uteis antes da data fixada

Handwritten signatures and initials in the bottom right corner of the page.



para a abertura dos envelopes de habilitação, devendo a Administração julgar e responder a impugnação em até 03 (três) dias úteis sem prejuízo da faculdade prevista no § 1º do art. 113 da referida Lei.

20.4 - A impugnação poderá ser realizada por petição e serão protocolados no Setor de Protocolo da Prefeitura Municipal de Uruoca-CE, e encaminhados à Comissão de Licitação

21.0- DAS DISPOSIÇÕES FINAIS:

21.1- A apresentação da proposta implica na aceitação plena das condições estabelecidas nesta TOMADA DE PREÇOS.

21.2- Todas as declarações em original exigidas neste Edital com assinatura, bem como a proposta de Preços, deverão ser apresentadas com respectivo reconhecimento de firma dos licitantes.

21.3 - Esta licitação poderá ser em caso de feriado, transferida para o primeiro dia útil subsequente, na mesma hora e local.

21.4- Para dirimir quaisquer dúvidas, o proponente poderá dirigir-se à Comissão de Licitação, na sede da Prefeitura Municipal de Uruoca, durante o período das 8:00 às 11:00 horas e de 14:00 às 17:00, de segunda a sexta-feira.

21.5 -A versão completa do edital também poderá ser obtida junto ao portal de licitações do Tribunal de Contas dos Municípios do Estado do Ceará - TCM, no endereço eletrônico www.tcm.ce.gov.br.

21.6- Conforme a legislação em vigor, esta licitação, na modalidade Tomada de Preços poderá ser:

a) anulada, a qualquer tempo, por ilegalidade constatada ou provocada em qualquer fase do processo;

b) revogada, por conveniência da Administração, decorrente de motivo superveniente, pertinente e suficiente para justificar o ato;

21.7- Os casos omissos serão resolvidos pela Comissão Permanente de Licitação nos termos da legislação pertinente.

22.0- DO FORO:

22.1- Fica eleito o foro da Comarca de Uruoca - CE, Estado do Ceará, para dirimir toda e qualquer controvérsia oriunda do presente edital, que não possa ser resolvida pela via administrativa, renunciando-se, desde já, a qualquer outro, por mais privilegiado que seja.

Uruoca-CE, 30 de junho de 2017.

ALAINE ALBUQUERQUE DA SILVEIRA PESSOA
PRESIDENTE/PREGOEIRO

MÔNICA MATOS DE OLIVEIRA

MEMBRO/APOIO

ELENICE CARNEIRO DE SOUZA

MEMBRO/APOIO



ESTADO DO CEARÁ
GOVERNO MUNICIPAL DE
URUOCA

COMISSÃO PERMANENTE DE LICITAÇÃO



ANEXO I

PROJETOS BÁSICOS E ORÇAMENTOS BÁSICOS

ENGENHEIRO RESPONSÁVEL:
Renan Rocha Aquino - CREA-CE 54.164



ESTADO DO CEARÁ
GOVERNO MUNICIPAL DE
URUOCA
SECRETARIA DE OBRAS
PÚBLICAS, URBANISMO E DOS
SERVIÇOS PÚBLICOS.



PROJETO BÁSICO DE ENGENHARIA

- JUSTIFICATIVA
- MEMORIAL DESCRITIVO
- ORÇAMENTO
- MEMORIAL DE CÁLCULO
- CRONOGRAMA FÍSICO-FINANCEIRO
- ENCARGOS SOCIAIS
- PEÇAS GRÁFICAS



OBRA: REFORMA DA ESCOLA RAIMUNDO FERNANDES
LOCAL: AVENIDA ALBERTO BATISTA FONTENELE NO DISTRITO DE
CAMPANÁRIO EM URUOCA/CE

Renan Rocha Aquino

RENAN ROCHA AQUINO
ENG. CIVIL CREA 54.164

ABRIL/2017/ URUOCA(CE)



1.0 – Justificativa:

A escola Raimundo Fernandes no distrito de campanário recebe diariamente diversos alunos e funcionários da escola. Diante de uma análise da edificação ficou constatado a deficiência de infraestrutura do local em função do elevado tempo de utilização e baixa quantidade de manutenções preventivas.

Para ofertar melhor condições de apredizado aos alunos e de trabalho aos funcionarios é necessário uma reforma no prédio para garantir a segurança, solidez e salubridade aos usuários da edificação.



2.0 – Relatório Fotográfico:



Foto 01: Fachada da edificação com desgaste da pintura e descolamento do revestimento argamassado.



Foto 02: Banheiro com incidência de infiltrações no revestimento argamassado e apóio da reservatório de água feito de forma inadequada.



Foto 03: Desgaste intenso do piso cerâmico com descolamento e fraturas de algumas peças cerâmicas.



ESTADO DO CEARÁ
GOVERNO MUNICIPAL DE
URUOCA
SECRETARIA DE OBRAS
PÚBLICAS, URBANISMO E DOS
SERVIÇOS PÚBLICOS.



COMISSÃO DE LICITAÇÃO
FL. 119

PROCOLO
FL. 06
ASS.: [Signature]

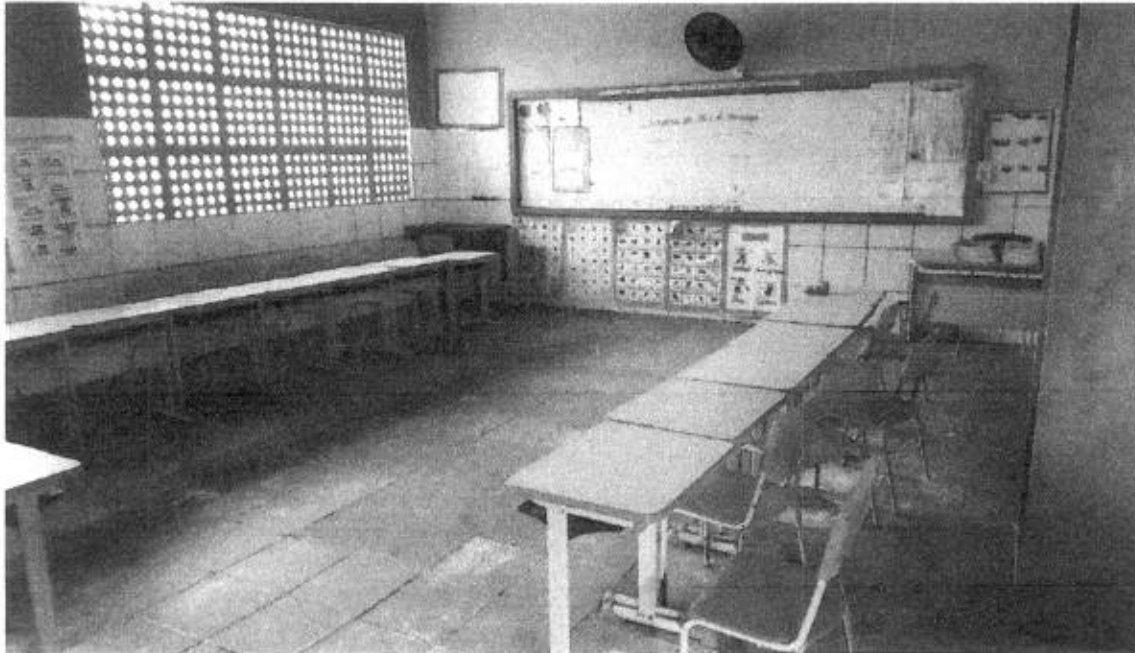

COMISSÃO DE LICITAÇÃO
COR. 07

Foto 03: Descolamento de peças cerâmicas do piso nas salas de aula



Foto 04: Descolamento e fraturas do revestimento em peças cerâmicas

[Handwritten signature]



ESTADO DO CEARÁ
GOVERNO MUNICIPAL DE
URUOCA
SECRETARIA DE OBRAS
PÚBLICAS, URBANISMO E DOS
SERVIÇOS PÚBLICOS.



Foto 05: Telhas coloniais com elevado desgaste.

URUOCA-CE, 17 de Abril 2017.

RENAN ROCHA AQUINO
ENGENHEIRO CIVIL
CREA-CE 54.164



MEMORIAL DESCRITIVO E ESPECIFICAÇÕES TÉCNICAS

OBJETO: REFORMA DA ESCOLA RAIMUNDO FERNANDES NO DISTRITO DE CAMPANÁRIO EM URUOCA/CE

1. PROJETO:

A execução da presente obra, deverá obedecer integral e rigorosamente aos projetos, especificações e detalhes que serão fornecidos ao Construtor com todas as características necessárias à perfeita execução dos serviços.

2. LOCALIZAÇÃO:

Avenida Alberto Batista Fontenele, S/N, distrito de campanário, no município de Uruoca – CE.

3. JUSTIFICATIVA QUANTO À ALTERNATIVA ADOTADA:

A escolha pela a reforma do prédio tem por função ofertar aos alunos e funcionários da escola um ambiente que oferte um conforto e aprendizado adequado. O uso de soluções construtivas simples, rápidas e seguras foi à ideia norteadora para a concepção do projeto, que aliaram duas visões primordiais: a relação de custo x benefício, deixado por este tipo de obra, para seus reais beneficiários; uma contribuição social valiosa.

4. DESCRIÇÃO DO PROJETO:

A reforma prevê a demolição integral do piso, revestimento argamassado e cerâmico e instalações elétricas da edificação.



Na fachada deve-se demolir a parte da alvenaria e inserir um gradil de nylofor com altura útil de 1,52m² com substituição do portão existente por um novo com material equivalente ao gradil.

Serão executadas lajes em concreto armado, incluindo vigas e pilares nos ambientes assinalados em projetos.

Serão executados pisos industriais e cerâmicos, revestimento cerâmico e argamassado, instalações elétricas, esquadrias, retelhamento e pintura dos ambientes descritos em planta e em quantitativos.

5. NORMAS:

Fazem parte integrante deste, independente de transcrição, todas as Normas especificações e métodos da Associação Brasileira de Normas Técnicas (ABNT) que tenham relação com os serviços objeto do contrato.

6. ASSISTENCIA TÉCNICA E ADMINISTRATIVA:

A responsabilidade técnica da obra será de profissional devidamente habilitado e registrado no Conselho Regional de Engenharia e Arquitetura – CREA

7. MATERIAIS, MÃO-DE-OBRA E EQUIPAMENTOS:

Todo material a ser utilizado na obra será de primeira qualidade. A mão de obra deverá ser idônea, de modo a reunir uma equipe homogênea que assegure o bom andamento dos serviços. Deverão ter no canteiro todo equipamento mecânico e ferramental necessário ao desempenho dos serviços.





As pedras serão molhadas e assentes com argamassa de cimento e areia média ou grossa no traço 1:5, leitos executados toscamente a martelo, sendo as pedras calçadas com lascas do mesmo material, de dimensões adequadas. Para a primeira fiada serão selecionadas as pedras maiores.

Deverá formar um todo maciço, sem vazios e terá espessura mínima de 80 (oitenta) centímetros ou a espessura da alvenaria de elevação mais 20 (vinte) centímetros (adotar o maior dos dois valores, quando não houver indicação desta espessura no projeto estrutural e/ou especificações).

Os tijolos serão molhados por ocasião de seu emprego e as juntas de argamassa não excederão 1,5cm. Será observada amarração nas fiadas e nos cantos. A alvenaria de embasamento (baldrame) será executada em tijolos maciços assentes com argamassa de cimento e areia no traço 1:4.

A execução das armaduras para concreto armado obedecerá rigorosamente ao projeto estrutural. Serão conferidos pela fiscalização após colocação nas fôrmas, verificando-se nesta fase se atendem ao disposto no projeto: quantidade de barras, tipo de aço empregado, dobramento, bitolas, posição nas fôrmas e recobrimento.

O aço deve obedecer ao disposto na NBR 7480 da ABNT e as condições de emprego do mesmo ao que determina a NBR 6118.

11. PAREDES E PAINEIS:

As argamassas serão preparadas de preferência mecanicamente.

O amassamento mecânico deve ser contínuo e durar pelos 90 segundos a contar do momento em que todos os componentes da argamassa, inclusive a água, houverem sido lançados na betoneira ou misturador.

Quando a quantidade de argamassa a manipular for insuficiente para justificar mescla mecânica, será permitido o amassamento manual.

O amassamento manual será feito de acordo com as circunstâncias e recursos do canteiro da obra, em masseiras, tabuleiros, estrados ou superfícies planas, impermeáveis e resistentes.



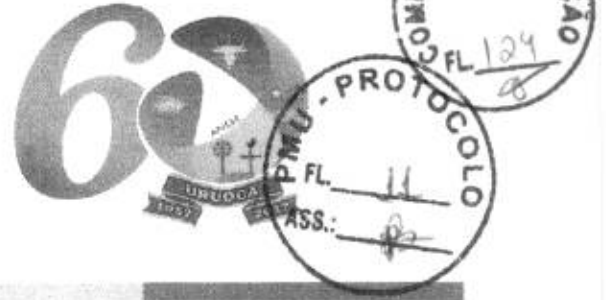

8. DISPOSIÇÕES GERAIS:

Estas especificações têm por objetivo estabelecer e determinar condições e tipos de materiais a serem empregados, assim com fortalecer detalhes construtivos acerca dos serviços que ocorrerão por ocasião da obra. Qualquer discrepância entre estas especificações e os projetos a dúvida será dirimida pela fiscalização.



9. SERVIÇOS PRELIMINARES

Será colocada na obra pelo construtor as "placas da obra", com dimensões, detalhes e letreiros fornecidos pela Prefeitura (dimensão mínima 3,00m x 2,00m). Além desta, serão colocadas placas em observância às exigências do CREA-CE, indicando nomes e atribuições dos responsáveis técnicos pela obra e pelos projetos. É vedada a afixação de placas de anúncios, emblemas ou propagandas.

Demolições porventura necessárias serão efetuadas dentro da mais perfeita técnica, tomados os devidos cuidados de forma a serem evitados danos a terceiros. Incluem-se nas demolições as fundações e os muros divisórios remanescentes e a retirada das linhas de abastecimento de energia elétrica, água, esgoto, etc., respeitadas as normas e determinações das empresas concessionárias.

A remoção e o transporte de todo o entulho e detritos provenientes das demolições serão executados pelo construtor de acordo com as exigências da fiscalização e da municipalidade local.

Os materiais remanescentes das demolições e que possam ser reaproveitados, serão transportados pelo construtor para local indicado pela prefeitura.

10. ESTRUTURAS

As paredes de alvenaria que se assentem diretamente sobre o terreno terão fundação em alvenaria de pedra argamassada.

Serão executadas com pedras graníticas íntegras, de textura uniforme, limpas e isentas de crostas, de tamanhos irregulares e dimensões mínimas de 30cm x 20cm x 10cm.



Serão preparadas quantidades de argamassa na medida das necessidades dos serviços a executar em cada etapa, de maneira a ser evitado o início do endurecimento antes do seu emprego.

As argamassas contendo cimento deverão ser usadas dentro de 2 horas e 30 minutos, a contar do primeiro contato do cimento com a água.

As argamassas com cal, contendo pequena porção de cimento, deverão ser realizadas no momento de emprego.

Será rejeitada e inutilizada toda argamassa que apresentar vestígio de endurecimento, sendo expressamente vedado tornar a amassá-la. A argamassa retirada ou caída das alvenarias e revestimentos em execução não poderá ser novamente empregada.

Jamais será admitida a mescla de cimento Portland e gesso, dada a incompatibilidade química desses materiais.

Serão executadas obedecendo à localização, dimensões e alinhamentos indicados nos projetos. As espessuras referem-se às paredes depois revestidas. Caso as dimensões dos tijolos condicionem a pequenas alterações da espessura, variações da ordem de 1,5 cm podem ser admitidas, com autorização por escrito da fiscalização.

As alvenarias de tijolos comuns serão executadas com tijolos cerâmicos furados, de primeira qualidade, dimensões 09 cm x 19cm x 19 cm.

Os tijolos serão molhados antes da colocação e assentados formando fiadas perfeitamente niveladas, aprumadas e alinhadas, com juntas de no máximo 2cm (dois centímetros) de espessura, formando linhas horizontais contínuas e verticais descontínuas, rebaixadas com a ponta da colher para que o reboco possa aderir fortemente.

Não será permitida a colocação de tijolos com os furos voltados no sentido da espessura da parede, nem o emprego de tijolos de padrões diferentes num mesmo pano de alvenaria.

Para a fixação de esquadrias e rodapés de madeira serão empregados tacos de madeira de lei, embutidos em creosoto quente.

As paredes ou trechos de paredes a serem executadas em elementos vazados obedecerão às localizações, dimensões e alinhamentos determinados em projeto.





Os elementos vazados serão cuidadosamente apurados a fio de prumo.
As fiadas serão perfeitamente retas e niveladas com uso de nível de bolha.
Não será tolerada qualquer torção, desnível ou desaprumo dos elementos vazados, nem qualquer sinuosidade nas juntas verticais ou horizontais.



12. ESQUADRIAS E FERRAGENS:

13.1 ESQUADRIAS DE MADEIRA

Na execução dos serviços de carpintaria e marcenaria, será sempre empregada madeira de boa qualidade, como cedro ou outras com as características desta.

Toda madeira a ser empregada deverá ser seca e isenta de defeitos que comprometam sua finalidade, como sejam rachaduras, nós, escoriações, falhas, empenamentos, etc.

Serão sumariamente recusadas todas as peças que apresentem sinais de empenamento, deslocamento, rachaduras, lascas, desigualdades de madeiras ou outros defeitos.

Todas as guarnições tais como caixões, marcos, aduelas, alisares, travessas, etc, será executado conforme desenhos de detalhes. As tabuletas de janelas de venezianas móveis serão executadas com sucupira ou similar.

Os forramentos, alisares e batedores não poderão ter emendas no vão (horizontal ou vertical) da esquadria.

As guarnições de madeira serão fixadas aos tufos de madeira de boa qualidade, por intermédio de parafusos do tipo EC-latão, de 6" x 2.1/4" Serão empregados oito parafusos, no mínimo, por guarnição comum.

13.2 ESQUADRIAS METÁLICAS

As esquadrias em alumínio e vidro devem ser executadas nos ambientes descritos em planta em fixadas com parafusos e se necessário preencher o vãos com espuma expansível.



13.2 FERRAGENS

Todas as ferragens para esquadrias de madeira, serralharia, armários, balcões, guichês, etc., serão inteiramente novas, em perfeitas condições de funcionamento e acabamento.

Serão de latão, com partes de ferro ou aço, cromadas, acabamento fosco ou polido, conforme especificado para cada caso.

Na sua colocação e fixação deverão ser tomados cuidados especiais para que os rebordos e os encaixes na esquadria tenham a forma exata, não sendo permitidos esforços na ferragem para seu ajuste. Não serão toleradas folgas que exijam correção com massa, taliscas de madeira ou outros artifícios.

As maçanetas deverão ser de latão fundido com seção plena, os espelhos e as rosetas serão de latão fundido ou laminado.

A localização das ferragens nas esquadrias será medida com precisão, de modo a serem evitadas discrepâncias de posição ou diferenças de nível perceptíveis a vista.

A localização das fechaduras, fechos, puxadores, dobradiças e outras ferragens serão determinados ao construtor pela fiscalização, quando não houver especificação ou detalhe de projeto.

13. PISOS

Serão executados em rigorosa obediência ao projeto arquitetônico no que concerne ao tipo, formato, dimensões, cor, etc.

Os pisos só serão executados após o assentamento das canalizações que devem passar sob eles, como também, se for o caso, após completado o sistema de drenagem.



ESTADO DO CEARÁ
GOVERNO MUNICIPAL DE
URUOCA
SECRETARIA DE OBRAS
PÚBLICAS, URBANISMO E DOS
SERVIÇOS PÚBLICOS.

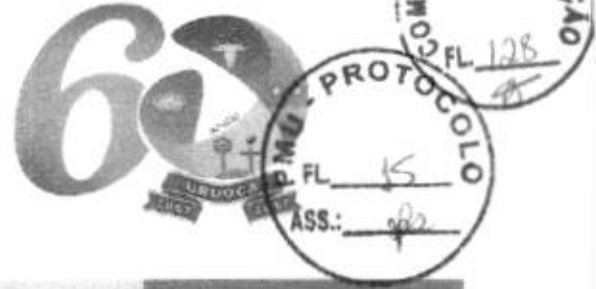

O dimensionamento da pavimentação será objeto de estudo por firma especializada, no caso de locais e vias domiciliares destinados à suportarem sobrecargas excessivas.

Todos os pisos laváveis terão declividade de 0,5% no mínimo, em direção ao ralo ou porta externa, para o perfeito escoamento da água. Os rodapés serão sempre a nível.

A colocação dos elementos de piso será feita de modo a deixar as superfícies planas, evitando-se ressaltos de um em relação ao outro. Será substituído qualquer elemento que, por teste de percussão, soar denotando vazios.

Será proibida por no mínimo dois dias a passagem sobre os pisos recém colocados.

Os pisos só serão executados após concluídos os revestimentos das paredes e tetos e vedadas as aberturas externas.

Em ambientes contínuos e de mesmo nível, quando não houver especificações em projeto, será adotado o seguinte critério para as soleiras internas:

Se os dois forem da mesma natureza, a soleira também o será; se forem de naturezas diferentes a soleira será do mesmo material do piso do ambiente que a contiver.

Cuidados especiais serão tomadas em cômodos excessivamente ventilados ou expostos a calor. Neste casos os pisos devem ser protegidos após colocados.

Não será permitido que o tempo decorrido entre a argamassa de assentamento estendida e o piso aplicado seja tão longo que prejudique as condições de fixação da peças, quer por endurecimento da argamassa, quer pela a perda de água de superfície.

A camada regularizadora será lançada após compactação do aterro interno e após colocação e teste das canalizações que devam ficar sob o piso. As áreas destinadas a receber pavimentação receberão o lastro de concreto com espessura mínima de 05(cinco) centímetros. O concreto deverá conter no mínimo 200Kg de cimento/m³. A superfície do Lastro será convenientemente inclinada, de acordo com a declividade prevista para a pavimentação que irá receber.

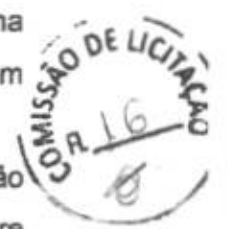



Antes do lançamento das argamassas de assentamento o lastro deverá ser lavado com água limpa e escovado. Após esta operação recebera pasta de cimento e areia com traço 1:2, espalhada com vassoura.

13.1. PISO INDUSTRIAL:

Nas área de indicadas em planta e quantitativo o piso será executado em concreto desempenado polido, com lastro e espessura de 7 cm. Nos sanitários, depósito e cantina receberão contrapiso na altura de 5cm e piso cerâmico esmaltado com dimensões acima de 30x30.



14. REVESTIMENTO

Antes de iniciado qualquer serviço de revestimento, deverão ser testadas as canalizações, à pressão recomendada para cada caso.

As superfícies a revestir deverão ser limpas e molhadas abundantemente com jato de mangueira. A limpeza deverá eliminar gorduras, vestígios orgânicos e outras impurezas que possam acarretar futuros desprendimentos.

Após a limpeza, as superfícies a revestir receberão o chapisco: camada irregular e descontínua de argamassa de cimento e areia grossa no traço 1:3 conforme a natureza da superfície.

Os revestimentos deverão apresentar parâmetros perfeitamente desempenados, apurados, nivelados e com as arestas vivas.

Todos os cantos vivos executados em argamassa deverão, salvo indicação expressa em contrário, ser protegidos por meio de cantoneiras de alumínio até uma altura mínima de 1,80cm (um metro e oitenta centímetros) a contar do piso.

14.1 REBOCO

Camada de argamassa aplicada sobre o chapisco de aderência limpo e abundantemente molhado. Escolher dentre as argamassas especificadas acima a que convier à superfície a ser rebocada.



Antes da execução dos rebocos serão colocados todo o marcos e peitoris. Os alisares e rodapés serão colocados posteriormente.

A espessura total dos rebocos não deve ser maior que 2cm.

Não se fará aplicação de reboco externo em dias de chuva. Em dias muito quentes, os rebocos executados naquele dia serão molhados ao fim do dia.

Quando se constituírem em acabamento final os rebocos terão, de acordo com seu aspecto e características, as seguintes denominações.

Os ladrilhos cerâmicos serão usados nas cores e dimensões determinadas pelo projeto e/ou especificações. Serão de 1ª qualidade, coloração uniforme, sem variação de dimensões, textura homogênea. Umedecê-los antes do assentamento.



15. INSTALAÇÕES HIDROSANITÁRIAS

Todo serviço referente a qualquer das instalações hidráulico-sanitárias deverá ser executado por profissional habilitado, sendo usadas as ferramentas apropriadas a cada serviço e material utilizado.

Os serviços serão executados em perfeito acordo com os projetos e especificações fornecidos.

Na execução de qualquer serviço deverão ser atendidas as recomendações e prescrições dos fabricantes para os diversos materiais.

As colunas de canalização correrão embutidas nas alvenarias, salvo quando forem criados em projeto espaços previstos para este fim ou quando, por condição do projeto arquitetônico, devam correr aparentes.

Durante a construção, até o momento da montagem dos aparelhos, todas as extremidades das canalizações serão vedadas com "plugs" ou bujões rosqueados, convenientemente apertados. Não será permitido o uso de buchas de papel ou de madeira com essa finalidade.

Sob nenhuma hipótese se permitirá a curvatura de dutos a quente em substituição ao uso das conexões.

As tubulações passarão a distâncias convenientes de qualquer baldrame ou fundação, a fim de se prevenir a ação de eventuais recalques.



As cavas abertas no solo para o assentamento de canalizações só poderão ser fechadas após verificação, pela fiscalização, das condições das juntas, tubos, níveis e declividade.



16. INSTALAÇÕES ELETRICAS:

A execução das instalações elétricas e de telecomunicações obedecerá rigorosamente aos projetos fornecidos, suas especificações e detalhes, bem como a legislação técnica brasileira em vigor (Normas ABNT).

O construtor deverá submeter, em tempo hábil, o(s) projeto(s) de instalações às concessionárias ou entidades locais com jurisdição sobre o assunto.

Não se executará qualquer tubulação telefônica sem que o projeto de instalação telefônica tenha sido aprovado (Normas Telebrás N.º 222-3115-01/02). Segundo esta norma o construtor deverá solicitar a vistoria das tabulações de telefones tão logo estejam em condições de uso e não apenas ao término da obra, possibilitando desta forma que os cabos e fios telefônicos já estejam instalados quando da conclusão da edificação.



A execução das instalações elétricas só poderá ser feita por profissionais devidamente habilitados, cabendo ao construtor a total responsabilidade pelo perfeito funcionamento da mesma.

Todas as instalações elétricas serão executadas com esmero e bom acabamento, com todos os condutores, condutos e equipamentos cuidadosamente arrumados em posição e firmemente às estruturas de suporte e aos respectivos pertences, formando um conjunto mecânica e eletricamente satisfatório e de boa aparência.

A fixação dos equipamentos a serem instalados será cuidadosamente executada para que fiquem presos firmemente. Para isto, os meios de fixação ou suspensão deverão ser condizentes com a natureza do suporte e com o peso e as dimensões do equipamento.



Os materiais a serem empregados na execução das instalações serão os rigorosamente adequados à finalidade em vista e devem satisfazer às especificações e normas da ABNT que lhes sejam aplicáveis.

17. PINTURA:

Cada demão de tinta só poderá ser aplicada quando a precedente estiver perfeitamente seca, convindo observar um intervalo de 24 horas entre duas demãos sucessivas; as tintas a base de acetato de polivinila (PVA) permitem um intervalo menor, de três horas. Igual cuidado haverá entre uma demão de tinta e a massa, convindo observar um intervalo mínimo de 24 horas após cada demão de massa.

Deverão ser evitados escorrimentos ou salpicos de tinta nas superfícies não destinadas à pintura (vidros, pisos, aparelhos, etc); os salpicos que não puderem ser evitados deverão ser removidos enquanto a tinta estiver fresca, empregando-se removedor adequado.

Se as cores não estiverem definidas no projeto, caberá à fiscalização decidir sobre as mesmas mediante consulta ao arquiteto autor do projeto. Nesse caso, o construtor só poderá iniciar a pintura após especificação por escrito, da fiscalização. Deverão prevalecer, de um modo geral, as cores e tonalidades claras.

Os trabalhos de pintura em locais externos serão suspensos em tempo chuvoso.

Nas esquadrias em geral, deverão ser removidos ou protegidos com papel colante os espelhos, fechos, rosetas, puxadores etc, antes do início dos serviços de pintura, devendo os topos superiores e inferiores de tais esquadrias serem lixados e pintados com uma demão da tinta em uso.

Toda vez que uma superfície tiver sido lixada, esta será cuidadosamente limpa com uma escova, e depois com um pano seco, para remover todo o pó antes de aplicar a demão seguinte.

17.1 PINTURA À ÓLEO OU ESMALTE



Todas as tintas serão rigorosamente, agitadas dentro das latas e periodicamente mexidas com espátula limpa, a fim de evitar-se a sedimentação dos pigmentos e componentes mais densos.

As tintas só poderão ser afinadas ou diluídas com solventes apropriados e de acordo com as instruções do respectivo fabricante.

Para aplicação em superfícies externas serão usadas tintas brilhantes ou metálicas ou conforme especificado em projeto.

A pintura a óleo ou esmalte se fará, no mínimo, em duas demãos. Deve apresentar elevada resistência a impactos e, quando brilhantes, às intempéries.

As superfícies pintadas poderão ser lavadas, com água e sabão neutro, após duas a três semanas da aplicação (uma semana no caso de esmalte). Não se deve usar detergente para tintas à base de óleo.

A aplicação obedecerá rigorosamente às prescrições determinadas pelo fabricante, nos rótulos das embalagens ou catálogos específicos. Consideram-se análogos ou produtos fabricados por glasurit (marca Suvinil), Coral (Coralit, Coralsol, Coraltine), Ypiranga (Marveline, Duralack) ou similares.

As tintas a base de látex, para usos em rebocos limpos, interiores ou exteriores, serão aplicadas em, no mínimo duas demãos.

As tintas vêm prontas para o uso, bastante agitá-las antes da aplicação.

As paredes novas em geral não exigem qualquer preparação prévia, sendo a aplicação direta; entretanto, poderá ser aplicado, previamente, líquido impermeabilizante ou selador, caso as características do reboco assim o exijam (reboco áspero e poroso).

18. SERVIÇOS DIVERSOS

As barras de apoio para os banheiros adaptados a uma altura útil de 0,90 centímetros, próximos aos sanitários facilitando o deslocamento do utilizador.

A obra será entregue em perfeito estado de limpeza e conservação: deverão apresentar funcionamento perfeito todas as suas instalações, equipamentos e aparelhos, com as instalações definitivamente ligadas às redes de serviços públicos.



ESTADO DO CEARÁ
GOVERNO MUNICIPAL DE
URUOCA

SECRETARIA DE OBRAS
PÚBLICAS, URBANISMO E DOS
SERVIÇOS PÚBLICOS.



Será removido todo o entulho do terreno, sendo cuidadosamente limpos e varridos os acessos.

Todas as cantarias, alvenarias de pedra, pavimentação, revestimentos, cimentados, ladrilhos, pedras, azulejos, vidros, aparelhos sanitários, etc, serão limpos, abundante e cuidadosamente lavados, de modo a não serem danificadas outras partes da obra por estes serviços de limpeza.



RENAN ROCHA AQUINO
ENGENHEIRO CIVIL
CREA-CE 54.164



ESTADO DO CEARÁ
GOVERNO MUNICIPAL DE URUOCA
SECRETARIA DE INFRAESTRUTURA, URBANISMO E DOS SERVIÇOS PÚBLICOS



ORÇAMENTO : REFORMA DA ESCOLA RAIMUNDO FERNANDES
LOCALIZAÇÃO : DISTRITO DE CAMPANÁRIO

DATA: ABRIL/2017

PLANILHA ORÇAMENTARIA

ITEM	FONTE	CÓDIGO	DESCRIÇÃO DOS SERVIÇOS	UNID.	QUANTID.	P.UNIT.	P.TOTAL
1.0			SERVIÇOS PRELIMINARES				19.873,74
1.1	SEINFRA	C1937	PLACAS PADRÃO DE OBRA	M2	6,00	128,31	769,86
1.2	SEINFRA	C2210	RETIRADA DE PORTAS E JANELAS, INCLUSIVE BATENTES	M2	10,08	8,38	84,47
1.1	SEINFRA	C1065	DEMOLIÇÃO DE PISO CERÂMICO SOBRE LASTRO DE CONCRETO	M2	318,65	14,66	4.671,41
1.2	SEINFRA	C1047	DEMOLIÇÃO DE COBOGÓS	M2	62,14	17,73	1.101,74
1.3	SEINFRA	C1074	DEMOLIÇÃO DE REVESTIMENTO C/CERÂMICAS	M2	425,48	26,18	11.139,07
1.3	SEINFRA	C1070	DEMOLIÇÃO DE REVESTIMENTO C/ARGAMASSA	M2	402,14	5,24	2.107,19
2.0			ESTRUTURA				3.418,19
2.1	SEINFRA	C0840	CONCRETO P/VIBR., FCK 15 MPa COM AGREGADO ADQUIRIDO	M3	1,80	309,75	558,53
2.2	SEINFRA	C0214	ARMADURA CA-25 MÉDIA D= 6,3 A 10,0mm	KG	149,40	6,99	1.044,31
2.3	SEINFRA	C1399	FORMA PLANA CHAPA COMPENSADA PLASTIFICADA, ESP. = 12mm UTIL. 5X	M2	4,32	74,33	321,11
2.4	SEINFRA	C4418	LAJE PRÉ-FABRICADA P/ FÓRRO - VÃO DE 2,01 A 3 m	M2	19,23	77,60	1.492,25
3.0			PAREDES E PAINÉIS				13.011,70
3.1	SEINFRA	C0073	ALVENARIA DE TIJOLO CERÂMICO FURADO (9x19x19)cm C/ARGAMASSA MISTA DE CAL HIDRATADA ESP.=10cm (1:2:8)	M2	39,99	37,58	1.502,82
3.2	SEINFRA	C4065	GRANITO POLIDO E=2cm, CINZA, ARGAMASSA DE CIMENTO E AREIA 1:4, C/ REJUNTAMENTO	M2	0,96	196,85	188,98
3.3	SEINFRA	C4727	CERCA/GRADIL NYLOFOR H=1,53M, MALHA 5 X 20CM - FIO 5,00MM, COM FIXADORES DE POLIAMIDA EM POSTE 40 x 60 MM CHUMBADOS EM BASE DE CONCRETO (EXCLUSIVE ESTA), REVESTIDOS EM POLIESTER POR PROCESSO DE PINTURA ELETROSTÁTICA (GRADIL E POSTE), NAS CORES VERDE OU BRANCA - FORNECIMENTO E INSTALAÇÃO	M	46,61	211,99	9.880,85
3.4	SEINFRA	C1869	PEITORIL DE GRANITO L= 15 cm	M	28,35	50,76	1.439,05
4.0			REVESTIMENTO				59.606,98
4.1			PAREDES				
4.1.1	SEINFRA	C0776	CHAPISCO C/ ARGAMASSA DE CIMENTO E AREIA S/PENEIRAR TRAÇO 1:3 ESP = 5mm P/ PAREDE	M2	889,76	4,21	3.745,87
4.1.2	SEINFRA	C1221	EMBOÇO C/ ARGAMASSA DE CIMENTO E AREIA S/ PENEIRAR, TRAÇO 1:4	M2	425,48	20,15	8.573,42
4.1.3	SEINFRA	C3408	REBOCO C/ ARGAMASSA DE CIMENTO E AREIA S/ PENEIRAR, TRAÇO 1:3	M2	464,28	23,31	10.822,25
4.1.4	SEINFRA	C4431	CERÂMICA ESMALTADA C/ ARG. CIMENTO E AREIA ATÉ 10x10cm (100 cm²) - DECORATIVA P/ PAREDE	M2	10,77	74,84	806,03
4.1.5	SEINFRA	C4434	CERÂMICA ESMALTADA C/ ARG. CIMENTO E AREIA ACIMA DE 30x30cm (900 cm²) - PEI-5/PEI-4 P/ PAREDE	M2	425,48	77,46	32.957,68
4.1.6	SEINFRA	C1123	REJUNTAMENTO C/ ARG. PRÉ-FABRICADA, JUNTA ATÉ 2mm EM CERÂMICA, ACIMA DE 30x30 cm (900 cm²) E PORCELANATOS (PAREDE/PISO)	M2	436,25	4,98	2.172,53
4.2			FÓRRO				
4.2.1	SEINFRA	C0776	CHAPISCO C/ ARGAMASSA DE CIMENTO E AREIA S/PENEIRAR TRAÇO 1:3 ESP = 5mm P/ PAREDE	M2	19,23	4,21	80,96
4.2.2	SEINFRA	C3408	REBOCO C/ ARGAMASSA DE CIMENTO E AREIA S/ PENEIRAR, TRAÇO 1:3	M2	19,23	23,31	448,25
5.0			ESQUADRIAS				14.995,51
5.1	SEINFRA	C4428	PORTA TIPO PARANÁ (0,80 x 2,10 m), COMPLETA	UN	6,00	519,71	3.118,26
5.2	SINAPI	94576	JANELA DE ALUMÍNIO DE CORRER, 2 FOLHAS, FIXAÇÃO COM PARAFUSO, VEDAÇÃO COM ESPUMA EXPANSIVA PU, COM VIDROS, PADRONIZADA, AF 07/2016	M2	21,15	373,09	7.890,85
5.3	SEINFRA	C4557	PORTÃO DESLIZANTE NYLOFOR, COMPOSTO DE QUADRO, PAINÉIS E ACESSÓRIOS COM PINTURA ELETROSTÁTICA COM TINTA POLIESTER, NAS CORES VERDE OU BRANCA, COM POSTE EM AÇO REVESTIDO, COR VERDE OU BRANCA - FORNECIMENTO E MONTAGEM	M2	9,06	440,00	3.986,40



ESTADO DO CEARÁ
GOVERNO MUNICIPAL DE URUOCA
SECRETARIA DE INFRAESTRUTURA, URBANISMO E DOS SERVIÇOS PÚBLICOS



ORÇAMENTO : REFORMA DA ESCOLA RAIMUNDO FERNANDES
LOCALIZAÇÃO : DISTRITO DE CAMPANÁRIO

DATA: ABRIL/2017

PLANILHA ORÇAMENTARIA

ITEM	FONTE	CÓDIGO	DESCRIÇÃO DOS SERVIÇOS	UNID.	QUANTID.	P.UNIT.	P.TOTAL
6.0			PISO				30.576,86
6.1	SEINFRA	C2179	REGULARIZAÇÃO DE BASE C/ ARGAMASSA CIMENTO E	M2	318,65	15,54	4.951,82
6.2	SEINFRA	C1919	PISO INDUSTRIAL NATURAL ESP = 12mm, INCLUS	M2	207,80	74,88	15.560,06
6.3	SEINFRA	C1920	PISO INDUSTRIAL NATURAL ESP = 12mm, INCLUS. POLIMENTO (INTERNO)	M2	89,57	89,88	8.050,55
6.4	SEINFRA	C4439	CERÂMICA ESMALTADA C/ ARG. CIMENTO E AREIA ACIMA DE 30x30cm (900 cm²) - PEI-5/PEI-4 P/ PISO	M2	21,28	72,94	1.552,16
6.5	SEINFRA	C1123	REJUNTAMENTO C/ ARG. PRÉ-FABRICADA, JUNTA ATÉ 2mm	M2	21,28	4,98	105,97
6.6	SEINFRA	C2284	SOLEIRA DE GRANITO L= 15cm	M	5,10	69,86	356,29
7.0			COBERTA				11.481,31
7.1	SEINFRA	C0387	BEIRA E BICA EM TELHA COLONIAL	M	43,10	7,49	322,82
7.2	SEINFRA	C2200	RETELHAMENTO C/ TELHA CERÂMICA ATE 20% NOVA	M2	313,60	27,61	8.658,50
7.3	SEINFRA	C2201	RETELHAMENTO C/ TELHA CERÂMICA COM 50% NOVA	M2	78,74	31,75	2.500,00
			INSTALAÇÕES ELÉTRICAS				14.261,73
	SEINFRA	C1947	PONTO ELÉTRICO, MATERIAL E EXECUÇÃO	PT	78,00	152,21	11.872,38
8.2	SEINFRA	C1638	LUMINÁRIA FLUORESCENTE COMPLETA (2 X 32)W	UN	15,00	120,96	1.814,40
8.3	SEINFRA	C3580	SOQUETE DE BAQUELITE - PADRÃO POPULAR	UN	5,00	6,10	30,50
8.4	SEINFRA	C1765	LÂMPADA FLUORESCENTE DE 16W OU 20W (SUBSTITUIÇÃO)	UN	5,00	12,64	63,20
8.5	SEINFRA	C2067	QUADRO DE DISTRIBUIÇÃO DE LUZ EMBUTIR ATÉ 12 DIVISÕES 207X332X95mm, C/BARRAMENTO	UN	1,00	257,38	257,38
8.6	SEINFRA	C1092	DISJUNTOR MONOPOLAR EM QUADRO DE DISTRIBUIÇÃO 10A	UN	11,00	15,48	170,28
8.7	SEINFRA	C1098	DISJUNTOR MONOPOLAR EM QUADRO DE DISTRIBUIÇÃO 32A	UN	1,00	20,68	20,68
8.8	SEINFRA	C3572	HASTE DE FERRO GALVANIZADO 1,20m PARA ATERRAMENTO (MUTIRÃO MISTO)	UN	1,00	18,63	18,63
8.9	SEINFRA	C3911	CONECTOR DE ATERRAMENTO TIPO K2C17-10mm BURDY	UN	1,00	14,28	14,28
9.0			INSTALAÇÕES HIDROSANITÁRIAS				824,42
9.1	SEINFRA	C0797	CHUVEIRO PLÁSTICO (INSTALADO)	UN	2,00	10,00	20,00
9.2	SEINFRA	C3017	PIA DE AÇO INOX (1,20x0,60)m C/ 1 CUBA E ACESSÓRIOS	UN	1,00	407,42	407,42
9.3	SEINFRA	C2504	TORNEIRA DE PRESSÃO CROMADA LONGA P/PIA	UN	1,00	67,52	67,52
9.4	SEINFRA	C3598	LAVATÓRIO DE LOUÇA BRANCA S/COLUNA C/TORNEIRA PLÁSTICA E ACESSÓRIOS - PADRÃO POPULAR	UN	2,00	164,74	329,48
10.0			PINTURA				9.715,21
	SEINFRA	C1208	EMASSAMENTO DE PAREDES INTERNAS 2 DEMÃOS C/MASSA DE PVA	M2	247,08	10,04	2.480,68
10.2	SEINFRA	C0588	CAIAÇÃO EM DUAS DEMÃOS COM SUPERCAL	M2	221,40	3,01	666,40
10.3	SEINFRA	C1615	LATEX DUAS DEMÃOS EM PAREDES INTERNAS S/MASSA	M2	188,16	12,53	2.357,64
10.4	SEINFRA	C1614	LATEX DUAS DEMÃOS EM PAREDES EXTERNAS S/MASSA	M2	280,32	14,00	3.924,41
10.5	SEINFRA	C2667	VERNIZ 3 DEMÃOS EM ESQUADRIAS DE MADEIRA	M2	10,08	14,67	147,87
10.6	SEINFRA	C1280	ESMALTE DUAS DEMÃOS EM ESQUADRIAS DE MADEIRA	M2	10,08	13,71	138,20
11.0			PAVIMENTAÇÃO				1.598,24
11.0	SEINFRA	C2933	RECOMPOSIÇÃO DE PAVIMENTAÇÃO EM PEDRA TOSCA S/REJUNTAMENTO	M2	82,46	11,80	973,03
11.1	SEINFRA	C3446	PISO INTERTRAVADO TIPO TÍJOLINHO (19,9x10x4)cm CINZA	M2	17,60	35,58	626,21
12.0			ACESSIBILIDADE				627,82
12.1	SEINFRA	C1898	PEÇAS DE APOIO DEFICIENTES C/TUBO INOX P/MC'S	M	3,20	196,13	627,82



ESTADO DO CEARÁ
GOVERNO MUNICIPAL DE URUOCA
SECRETARIA DE INFRAESTRUTURA, URBANISMO E DOS SERVIÇOS PÚBLICOS

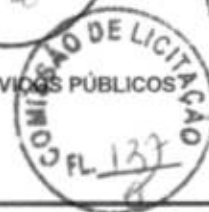

DATA: ABRIL/2017

ORÇAMENTO : REFORMA DA ESCOLA RAIMUNDO FERNANDES
LOCALIZAÇÃO : DISTRITO DE CAMPANÁRIO

PLANILHA ORÇAMENTARIA							
ITEM	FONTE	CÓDIGO	DESCRIÇÃO DOS SERVIÇOS	UNID.	QUANTID.	P.UNIT.	P.TOTAL
13.0			LIMPEZA				2.036,17
13.1	SEINFRA	C1628	LIMPEZA GERAL	M2	318,65	6,39	2.036,17

TOTAL CUSTO DA OBRA (MATERIAL + MÃO DE OBRA)	R\$	182.026,67
COMPOSIÇÃO DO B.D.I.	%	28,29%
VALOR DO BDI DE 28,29%	R\$	51.495,36
TOTAL CUSTO DA OBRA (MATERIAL + MÃO DE OBRA + BDI 28,29%)	R\$	233.522,02

A ORIGEM DOS PREÇOS UNITÁRIOS DESTA PLANILHA É DA TABELA 024.1 SEINFRA E SINAPI FEVEREIRO/2017 COM DESONERAÇÃO E BDI DE 28,29%.

RENAN ROCHA AQUINO
ENGENHEIRO CIVIL
CREA-CE: 54.164



ESTADO DO CEARÁ
GOVERNO MUNICIPAL DE URUOÇA
SECRETARIA DE INFRAESTRUTURA, URBANISMO E DOS SERVIÇOS PÚBLICOS



ORÇAMENTO : REFORMA DA ESCOLA RAIMUNDO FERNANDES
LOCALIZAÇÃO : DISTRITO DE CAMPANÁRIO

DATA: ABRIL/2017

MEMORIAL DE CALCULO					
ITEM	FONTE	CÓDIGO	DESCRIÇÃO DOS SERVIÇOS	DIMENSÕES	MEMÓRIA DE CALCULO
1.0 SERVIÇOS PRELIMINARES					
1.1	SEINFRA	C1937	PLACAS PADRÃO DE OBRA	COMPRIMENTO 2m ALTURA 3m	2X3
1.2	SEINFRA	C2210	RETIRADA DE PORTAS E JANELAS, INCLUSIVE BATENTES	COMPRIMENTO 0,8m ALTURA 2,1m QUANTIDADE 6	0,8X2,1X6
1.3	SEINFRA	C1066	DEMOLIÇÃO DE PISO CERÂMICO SOBRE LASTRO DE CONCRETO	QUANTITATIVO 318,65	0,2X2,1X2
1.4	SEINFRA	C1047	DEMOLIÇÃO DE COBOGÓS	C 1 QUANTIDADE 1,5mx3,2m 5 C 1 QUANTIDADE 1,8mx3,2m 2 C 1 QUANTIDADE 1,55mx3m 6	1,5*3,2*5+1,6*3,2*2+1,55*3*6
1.5	SEINFRA	C1074	DEMOLIÇÃO DE REVESTIMENTO C/CERÂMICAS	QUANTITATIVO 425,48m²	425,48
	SEINFRA	C1070	DEMOLIÇÃO DE REVESTIMENTO C/ARGAMASSA	QUANTITATIVO 464,27m² ÁREA DE COMBOGÓ 62,14m²	462,27-62,14
2.0 ESTRUTURA					
2.1	SEINFRA	C0840	CONCRETO PVIBR., FCK 15 MPa COM AGREGADO ADQUIRIDO	VOLUME DE PILAR 0,63 VOLUME DAS VIGAS 1,17	1,80
2.2	SEINFRA	C0214	ARMADURA CA-25 MÉDIA D= 6,3 A 10,0mm	VOLUME DE CONCRETO 1,8 % DE AÇO/CONCRETO 83m³/kg	1,8x83
2.3	SEINFRA	C1399	FORMA PLANA CHAPA COMPENSADA PLASTIFICADA, ESP. = 12mm UTIL. 5X	VOLUME DE CONCRETO 1,8 % DE FORMA/CONCRETO 12m³/m² VEZES 5	1,8x12/5
2.4	SEINFRA	C4418	LAJE PRÉ-FABRICADA P/ FÓRRO - VÃO DE 2.01 A 3 m	ÁREA 10,85m² ÁREA 8,38m²	10,85+8,38
3.0 PAREDES E PAINÉIS					
3.1	SEINFRA	C0073	ALVENARIA DE TIJOLO CERÂMICO FURADO (9x19x19)cm C/ARGAMASSA MISTA DE CAL HIDRATADA ESP.=10cm (1,2,8)	ÁREA DO COMBOGO 62,14m² ÁREA DA JANELA 21,15m²	62,14-21,15
3.2	SEINFRA	C4065	GRANITO POLIDO E=2cm, CINZA, ARGAMASSA DE CIMENTO E AREIA 1:4, C/ REJUNTAMENTO	ÁREA DO BALCÃO 0,96m²	0,96
3.3	SEINFRA	C4727	CERCA/GRADIL NYLOPOR H=1,53M, MALHA 5 X 20CM - FIO 5,00MM, COM FIXADORES DE POLIAMIDA EM POSTE 40 x 60 MM CHUMBADOS EM BASE DE CONCRETO (EXCLUSIVE ESTA), REVESTIDOS EM POLIÉSTER POR	COMPRIMENTO 46,61	46,61
3.4	SEINFRA	C4065	GRANITO POLIDO E=2cm, CINZA, ARGAMASSA DE CIMENTO E AREIA 1:4, C/ REJUNTAMENTO	COMPRIMENTO DAS JANELAS (2,05,1,5,1) TRANSPASSE/CADA LADO 0,025 QUANTIDADE (10,2,3,2)	2,05*10+0,55*2+1,55*3+1,05*2
4.0 REVESTIMENTO					
4.1 PAREDES					
4.1.1	SEINFRA	C0776	CHAPISCO C/ ARGAMASSA DE CIMENTO E AREIA S/PENEIRAR TRAÇO 1:3 ESP. = 5mm P/ PAREDE	QUANTITATIVOS 889,755	889,76
4.1.2	SEINFRA	C1221	EMBOÇO C/ ARGAMASSA DE CIMENTO E AREIA S/ PENEIRAR, TRAÇO 1:4	QUANTITATIVOS 425,48	425,48
4.1.3	SEINFRA	C3406	REBOCO C/ ARGAMASSA DE CIMENTO E AREIA S/ PENEIRAR, TRAÇO 1:3	QUANTITATIVOS 464,275	464,28



ESTADO DO CEARÁ
GOVERNO MUNICIPAL DE URUOCA
SECRETARIA DE INFRAESTRUTURA, URBANISMO E DOS SERVIÇOS PÚBLICOS



ORÇAMENTO : REFORMA DA ESCOLA RAIMUNDO FERNANDES
LOCALIZAÇÃO : DISTRITO DE CAMPANÁRIO

DATA: ABRIL/2017

MEMORIAL DE CÁLCULO						
ITEM	FONTE	CÓDIGO	DESCRIÇÃO DOS SERVIÇOS	DIMENSÕES		MEMÓRIA DE CÁLCULO
4.1.4	SEINFRA	C4431	CERÂMICA ESMALTADA C/ ARG. CIMENTO E AREIA ATÉ 10x10cm (100 cm²) - DECORATIVA P/ PAREDE	ÁREA	10,77m²	10,77m²
4.1.5	SEINFRA	C4434	CERÂMICA ESMALTADA C/ ARG. CIMENTO E AREIA ACIMA DE 30x30cm (900 cm²) - PEI-5/PEI-4 P/ PAREDE	QUANTITATIVOS	425,48	425,48
4.1.6	SEINFRA	C1123	REJUNTAMENTO C/ ARG. PRÉ-FABRICADA, JUNTA ATÉ 2mm EM CERÂMICA, ACIMA DE 30x30 cm (900 cm²) E PORCELANATOS (PAREDE/PISO)	QUANTITATIVOS ÁREA	436,25 10,77m²	425,48+10,77
4.1			FORRO			
4.1.1	SEINFRA	C0776	CHAPISCO C/ ARGAMASSA DE CIMENTO E AREIA S/PENEIRAR TRAÇO 1:3 ESP.= 5mm P/ PAREDE	ÁREA DA LAJE	19,23	19,23
4.1.2	SEINFRA	C3406	REBOCO C/ ARGAMASSA DE CIMENTO E AREIA S/ PENEIRAR, TRAÇO 1:3	ÁREA DA LAJE	19,23	19,23
5.0			ESQUADRIAS			
5.1	SEINFRA	C4557	PORTA TIPO PARANÁ (0,80 x 2,10 m), COMPLETA	QUANTIDADE	6	6,00
5.2	SINAPI	94576	JANELA DE ALUMÍNIO DE CORRER, 2 FOLHAS, FIXAÇÃO COM PARAFUSO, VEDAÇÃO COM ESPUMA EXPANSIVA PU, COM VIDROS, PADRONIZADA AF 07/2016	ÁREA TOTAL	21,15m²	21,15m²
5.3	SEINFRA	C4557	PORTÃO DESLIZANTE NYLOFOR, COMPOSTO DE QUADRO, PAINÉIS E ACESSÓRIOS COM PINTURA ELETROSTÁTICA COM TINTA POLIÉSTER, NAS CORES	P4(3,00 X 3,02)m²	9,06m²	9,06m²
6.0			PISOS			
6.1	SEINFRA	C2179	REGULARIZAÇÃO DE BASE C/ ARGAMASSA CIMENTO E AREIA S/ PENEIRAR, TRAÇO 1:4 - ESP= 3cm	QUANTITATIVOS	318,65m²	318,65m²
6.2	SEINFRA	C1919	PISO INDUSTRIAL NATURAL ESP.= 12mm, INCLUS. POLIMENTO (EXTERNO)	QUANTITATIVOS ÁREA DO CORREDOR COBERTO ÁREA DO PÁTIO COBERTO	318,65 75,74m² 13,83m²	318,65-75,74-13,83
6.3	SEINFRA	C1920	PISO INDUSTRIAL NATURAL ESP.= 12mm, INCLUS. POLIMENTO (INTERNO)	ÁREA DO CORREDOR COBERTO ÁREA DO PÁTIO COBERTO	75,74m² 13,83m²	75,74+13,83
6.4	SEINFRA	C4439	CERÂMICA ESMALTADA C/ ARG. CIMENTO E AREIA ACIMA DE 30x30cm (900 cm²) - PEI-5/PEI-4 P/ PISO	QUANTITATIVOS	21,28m²	21,28
6.5	SEINFRA	C1123	REJUNTAMENTO C/ ARG. PRÉ-FABRICADA, JUNTA ATÉ 2mm EM CERÂMICA, ACIMA DE 30x30 cm (900 cm²) E PORCELANATOS (PAREDE/PISO)	QUANTITATIVOS	21,28m²	21,28
6.6	SEINFRA	C2284	SOLEIRA DE GRANITO L= 15cm	QUANTIDADE TRANSPASSE/CADA LADO COMPRIMENTO	6 0,025 0,8	0,8*0,05*6
7.0			COBERTA			
7.1	SEINFRA	C0387	BEIRA E BICA EM TELHA COLONIAL	COMPRIMENTO	43,10m	43,10
7.2	SEINFRA	C2200	RETELHAMENTO C/ TELHA CERÂMICA ATÉ 20% NOVA	ÁREA	313,60m²	313,60
7.3	SEINFRA	C2201	RETELHAMENTO C/ TELHA CERÂMICA COM 50% NOVA	ÁREA	78,74m²	78,74
8.0			INSTALAÇÕES ELÉTRICAS			
8.1	SEINFRA	C1947	PONTO ELÉTRICO, MATERIAL E EXECUÇÃO	QUANTITATIVO ELÉTRICO	78	78,00
8.2	SEINFRA	C1638	LUMINÁRIA FLUORESCENTE COMPLETA (2 X 32)W	QUANTITATIVO ELÉTRICO	15	15,00
8.3	SEINFRA	C3580	SOQUETE DE BAQUELITE - PADRÃO POPULAR	QUANTITATIVO ELÉTRICO	5	5,00
8.4	SEINFRA	C1785	LÂMPADA FLUORESCENTE DE 16W OU 20W (SUBSTITUIÇÃO)	QUANTITATIVO ELÉTRICO	5	5,00
8.5	SEINFRA	C2067	QUADRO DE DISTRIBUIÇÃO DE LUZ EMBUTIR ATÉ 12 DIVISÕES 207X332X95mm, C/BARRAMENTO	QUANTITATIVO ELÉTRICO	1	1,00
8.6	SEINFRA	C1092	DISJUNTOR MONOPOLAR EM QUADRO DE DISTRIBUIÇÃO 10A	QUANTITATIVO ELÉTRICO	11	11,00



ESTADO DO CEARÁ
GOVERNO MUNICIPAL DE URUOCA
SECRETARIA DE INFRAESTRUTURA, URBANISMO E DOS SERVIÇOS PÚBLICOS



ORÇAMENTO : REFORMA DA ESCOLA RAIMUNDO FERNANDES
LOCALIZAÇÃO : DISTRITO DE CAMPANÁRIO

DATA: ABRIL/2017

MEMORIAL DE CÁLCULO						
ITEM	FONTE	CÓDIGO	DESCRIÇÃO DOS SERVIÇOS	DIMENSÕES		MEMÓRIA DE CÁLCULO
8.7	SEINFRA	C1098	DISJUNTOR MONOPOLAR EM QUADRO DE DISTRIBUIÇÃO 32A	QUANTITATIVO ELÉTRICO	1	1,00
8.8	SEINFRA	C3572	HASTE DE FERRO GALVANIZADO 1,20m PARA ATERRAMENTO (MUTIRÃO MISTO)	QUANTITATIVO ELÉTRICO	1	1,00
8.9	SEINFRA	C3911	CONECTOR DE ATERRAMENTO TIPO K2C17-10mm BURDY	QUANTITATIVO ELÉTRICO	1	1,00
8.0			INSTALAÇÕES HIDROSANITÁRIAS			
9.1	SEINFRA	C0797	CHUVEIRO PLÁSTICO (INSTALADO)	QUANTIDADE	2	2,00
9.2	SEINFRA	C3017	PIA DE AÇO INOX (1,20x0,60)m C/ 1 CUBA E ACESSÓRIOS	QUANTIDADE	1	1,00
9.3	SEINFRA	C2504	TORNEIRA DE PRESSÃO CROMADA LONGA P/PIA	QUANTIDADE	1	1,00
	SEINFRA	C3598	LAVATÓRIO DE LOUÇA BRANCA S/CÓLUNA C/TORNEIRA PLÁSTICA E ACESSÓRIOS - PADRÃO POPULAR	QUANTIDADE	2	2,00
10.0			PINTURA			
10.1	SEINFRA	C1208	EMASSAMENTO DE PAREDES INTERNAS 2 DEMÃOS C/MASSA DE PVA	QUANTITATIVOS	247,08m ²	247,08
10.2	SEINFRA	C0588	CAIXÃO EM DUAS DEMÃOS COM SUPERCAL	QUANTITATIVOS	221,40m ²	221,40
10.3	SEINFRA	C1615	LATEX DUAS DEMÃOS EM PAREDES INTERNAS S/MASSA	QUANTITATIVOS	188,16m ²	188,16
10.4	SEINFRA	C1614	LATEX DUAS DEMÃOS EM PAREDES EXTERNAS S/MASSA	QUANTITATIVOS	280,32m ²	280,32
10.5	SEINFRA	C2667	VERNIZ 3 DEMÃOS EM ESQUADRIAS DE MADEIRA	ÁREA DE PORTAS	10,08m ²	10,08
10.6	SEINFRA	C1280	ESMALTE DUAS DEMÃOS EM ESQUADRIAS DE MADEIRA	ÁREA DE PORTAS	10,08m ²	10,08
11.0			PAVIMENTAÇÃO			
11.1	SEINFRA	C2933	RECOMPOSIÇÃO DE PAVIMENTAÇÃO EM PEDRA TOSCA S/REJUNTAMENTO	ÁREA	82,46m ²	82,46
11.1	SEINFRA	C3446	PISO INTERTRAVADO TIPO TJO LINHO (19,9x10x4)cm CINZA	ÁREA	17,06m ²	17,06
11.1			ACESSIBILIDADE			
11.1	SEINFRA	C1896	PEÇAS DE APOIO DEFICIENTES C/TUBO INOX PWCS	COMPRIMENTO QUANTIDADE	0,8 4	0,8 X 4
12.0			LIMPEZA			
12.1	SEINFRA	C1628	LIMPEZA GERAL	ÁREA	318,65m ²	318,65

RENAN ROCHA AQUINO
ENGENHEIRO CIVIL
CREA-CE: 54.184



ESTADO DO CEARÁ
GOVERNO MUNICIPAL DE URUOCA
SECRETARIA DE INFRAESTRUTURA, URBANISMO E DOS SERVIÇOS PÚBLICOS

ORÇAMENTO : REFORMA DA ESCOLA RAIMUNDO FERRIANDES
LOCALIZAÇÃO : DISTRITO DE CAMPANÁRIO
DATA : ABRIL/2017

ITEM	DESCRIÇÃO DOS SERVIÇOS	TOTAL		30 DIAS		60 DIAS		90 DIAS		120 DIAS		150 DIAS	
		RS	%	RS	%	RS	%	RS	%	RS	%	RS	%
1.0	SERVIÇOS PRELIMINARES	19.873,74	10,92%	19.873,74	100,00								
2.0	ESTRUTURA	3.416,19	1,88%	100,00									
3.0	PAREDES E PAINÉIS	13.011,70	7,15%	100,00									
4.0	REVESTIMENTO	59.606,98	32,75%	25,00	14.901,75	25,00	14.901,75	25,00	35,00	50,00	29.803,49	50,00	
5.0	ESQUADRIAS	14.995,51	8,24%	25,00	3.748,88	25,00	3.748,88	25,00	35,00	50,00	7.497,76	50,00	
6.0	PISO	30.576,86	16,80%	25,00	7.644,23	25,00	7.644,23	25,00	35,00	50,00	15.288,43	50,00	
7.0	COBERTA	11.481,31	6,31%										
8.0	INSTALAÇÕES ELÉTRICAS	14.261,73	7,83%										
9.0	INSTALAÇÕES HIDROSANITÁRIAS	824,42	0,45%										
10.0	PINTURA	9.715,21	5,34%										
11.0	PAVIMENTAÇÃO	1.595,24	0,88%										
12.0	ACESSIBILIDADE	627,62	0,34%										
13.0	LIMPEZA	2.036,17	1,12%										
	TOTAL SIMPLERS	182.026,67	100,00%										
	BDM 28,29%	51.495,35											
	TOTAL ACUMULADO	233.522,02	100,00%										

BENAN ROCHA-AQUINO
ENGENHEIRO CIVIL
CREA-CE: 54.164

PMU - PROTOCOLO
FL. 28
ASS.: 

COMISSÃO DE LICITAÇÃO
FL. 141



COMISSÃO DE LICITAÇÃO
R. 29



ESTADO DO CEARÁ
GOVERNO MUNICIPAL DE URUOCA
SECRETARIA DE INFRAESTRUTURA, URBANISMO E DOS SERVIÇOS PÚBLICOS

ORÇAMENTO: REFORMA DA ESCOLA RAIMUNDO FERNANDES
LOCALIZAÇÃO: DISTRITO DE CAMPANÁRIO

AMBIENTE	ÁREA(M²)	PERÍMETRO	TOMADA	INTERIPISTOS			QUANTITATIVO ELÉTRICO			
				SUPRÉS	TRIPLO	LUMINÁRIA	LÂMPADA	TOMADA AB CONDIONADO	PORTO ELÉTRICO	
DEPÓSITO	12,6	16,2	2	1			1			5
SALA DE AULA 01	33,6	23,2	3		7	7				9
SALA DE AULA 02	48	28	3		7	7				9
SALA DE AULA 03	48	28	3		7	7				9
BIBLIOTECA	24	20	3	1		1				6
SALA DOS PROFESSORES	23	19,7	3		1	1				6
DIRETORIA	18,6	18,2	3	1		1				6
DEPÓSITO 02	4,2	8,2	1	1		1				3
WC 1	3,6	7,6	1	1		1				3
WC 2	3,6	7,6	1	1		1				3
CANTINA	9,88	12,9	1	1		1				3
PÁTIO COBERTO	13,83	10,95	3	1		1				5
CORREDOR COBERTO	75,74	38,35	3	1	2	5				11
LATERAL ESQUERDA DO PRÉDIO		6								0
LATERAL DIREITA DO PRÉDIO		6								0
FUNDO DO PRÉDIO		42,1								0
MURO		46,61								0
TOTAL			30	9	9	15	5	10		28

RENAN ROCHA AQUINO
ENGENHEIRO CIVIL
CREA-CE: 54.164





ESTADO DO CEARÁ
GOVERNO MUNICIPAL DE URUOCA
SECRETARIA DE INFRAESTRUTURA, URBANISMO E DOS SERVIÇOS PÚBLICOS

ORÇAMENTO : REFORMA DA ESCOLA BARRUNDO FINANCEIRO
LOCALIZAÇÃO : DISTRITO DE CAMPANÁRIO
QUANTITATIVO: PISO, REVESTIMENTO E PINTURA

AMBIENTE	ÁREA(M²)	PERÍMETRO	PÉ ORBITO	DESCONTO DOS VÃOS	QUANTITATIVOS														
					GRANDEZA	CONTRAPOSO	PISO INDUSTRIAL	CERÂNCIA	CHAPISCO	FABRICO	REBOCO	CERÂMICA	CHAPISCO	REBOCO	MASSA PVA	SUPERCAL	LATEX INTERNO	LATEX EXTERNO	
DEPÓSITO	12,6	16,2	2,8		12,6	12,6	12,6	45,36	25,92	19,44	25,92	19,44	19,44	19,44	19,44	19,44	19,44	19,44	19,44
SALA DE ALMA OI	33,6	33,2	2,8		33,6	33,6	33,6	64,36	37,12	27,84	37,12	27,84	27,84	27,84	27,84	27,84	27,84	27,84	27,84
SALA DE ALMA OI	48	28	2,8		48	48	48	78,4	44,8	33,6	44,8	33,6	33,6	33,6	33,6	33,6	33,6	33,6	33,6
SALA DE ALMA OI	48	28	2,8		48	48	48	78,4	44,8	33,6	44,8	33,6	33,6	33,6	33,6	33,6	33,6	33,6	33,6
BIBLIOTECA	24	20	2,8		24	24	24	36	22	16	22	16	16	16	16	16	16	16	16
SALA DOS PROFESSORES	23	19,7	2,8		23	23	23	36	22	16	22	16	16	16	16	16	16	16	16
DIRETORIA	18,6	18,2	2,8		18,6	18,6	18,6	29,22	16,2	12,6	16,2	12,6	12,6	12,6	12,6	12,6	12,6	12,6	12,6
DEPÓSITO 02	4,2	5,2	2,8		4,2	4,2	4,2	6,2	3,6	2,8	3,6	2,8	2,8	2,8	2,8	2,8	2,8	2,8	2,8
WC 1	3,6	7,6	2,8		3,6	3,6	3,6	5,6	3,6	2,8	3,6	2,8	2,8	2,8	2,8	2,8	2,8	2,8	2,8
CANTINA	9,68	12,9	2,8		9,68	9,68	9,68	15,6	9,68	7,28	9,68	7,28	7,28	7,28	7,28	7,28	7,28	7,28	7,28
PANDE COBERTO	13,88	10,95	2,8		13,88	13,88	13,88	21,28	12,8	9,6	12,8	9,6	9,6	9,6	9,6	9,6	9,6	9,6	9,6
CORREDOR COBERTO	75,74	30,15	2,8		75,74	75,74	75,74	106,82	61,04	45,78	61,04	45,78	45,78	45,78	45,78	45,78	45,78	45,78	45,78
LATERAL ESCURVA DO PRENHO		8	2,8					16,8	16,8	16,8	16,8	16,8	16,8	16,8	16,8	16,8	16,8	16,8	16,8
LATERAL DREITA DO PRENHO		8	2,8					16,8	16,8	16,8	16,8	16,8	16,8	16,8	16,8	16,8	16,8	16,8	16,8
FUNDO DO PRENHO		42,1	2,8					69,73	69,73	69,73	69,73	69,73	69,73	69,73	69,73	69,73	69,73	69,73	69,73
MURO		46,81	1,5					89,73	89,73	89,73	89,73	89,73	89,73	89,73	89,73	89,73	89,73	89,73	89,73
TOTAL	316,65	287,37	21,28		316,65	316,65	316,65	464,275	267,08	212,88	267,08	212,88	212,88	212,88	212,88	212,88	212,88	212,88	212,88

[Handwritten Signature]
REMANECIA AQUINO
ENGENHEIRO CIVIL
CREA-CE 04.164





ESTADO DO CEARÁ
GOVERNO MUNICIPAL DE
URUOCA
SECRETARIA DE OBRAS
PÚBLICAS, URBANISMO E DOS
SERVIÇOS PÚBLICOS.



OBRA: REFORMA DA ESCOLA RAIMUNDO FERNANDES
LOCAL: AVENIDA ALBERTO BATISTA FONTENELE NO DISTRITO DE
CAMPANÁRIO EM URUOCA/CE



ENCARGOS SOCIAIS - HORISTAS E MENSALISTAS - TABELA SEINFRA 024 e 024.1 (DESONERADA)					
CÓDIGO	DESCRIÇÃO	TABELA 024.1		TABELA 024	
		HORISTAS %	MENSALISTAS %	HORISTAS %	MENSALISTAS %
A	ENCARGOS SOCIAIS BÁSICOS	16,80	16,80	36,80	36,80
A1	INSS	0,00	0,00	20,00	20,00
A2	SESI	1,50	1,50	1,50	1,50
A3	SENAI	1,00	1,00	1,00	1,00
A4	INCRA	0,20	0,20	0,20	0,20
A5	SEBRAE	0,60	0,60	0,60	0,60
A6	SALÁRIO EDUCAÇÃO	2,50	2,50	2,50	2,50
A7	SEGURO DE ACIDENTES	3,00	3,00	3,00	3,00
A8	FGTS	8,00	8,00	8,00	8,00
B	ENCARGOS SOCIAIS C/ INCIDÊNCIA DE A	46,45	17,71	46,45	17,71
B1	DESCANSO SEMANAL REMUNERADO	17,87	0,00	17,87	0,00
B2	FERIADOS	3,72	0,00	3,72	0,00
B3	AUXÍLIO ENFERMIDADE	0,91	0,69	0,91	0,69
B4	13º SALÁRIO	10,92	8,33	10,92	8,33
B5	LICENÇA PATERNIDADE	0,08	0,08	0,08	0,08
B6	FALTAS JUSTIFICADAS	0,73	0,56	0,73	0,56
B7	DIAS DE CHUVAS	1,05	0,00	1,05	0,00
B8	AUXÍLIO ACIDENTE DE TRABALHO	0,12	0,09	0,12	0,09
B9	FÉRIAS GOZADAS	10,42	7,96	10,42	7,96
B10	SALÁRIO MATERNIDADE	0,03	0,02	0,03	0,02
C	ENCARGOS SOCIAIS S/ INCIDÊNCIA DE A	15,43	11,78	15,43	11,78
C1	AVISO PRÉVIO INDENIZADO	6,35	4,85	6,35	4,85
C2	AVISO PRÉVIO TRABALHADO	0,15	0,11	0,15	0,11
C3	FÉRIAS INDENIZADAS	3,56	2,72	3,56	2,72
C4	DEPÓSITO DE RESCISÃO S/ JUSTA CAUSA	4,94	3,69	4,94	3,69
C5	INDENIZAÇÃO ADICIONAL	0,53	0,41	0,53	0,41
D	REINCIDÊNCIAS DE UM GRUPO SOBRE O OUTRO	8,33	3,39	17,65	6,95
D1	REINCIDÊNCIA DE GRUPO A SOBRE GRUPO B	7,80	2,96	17,09	6,62
D2	REINCIDÊNCIA DE GRUPO A SOBRE AVISO PRÉVIO TRABALHADO E REINCIDÊNCIA DO FGTS SOBRE AVISO PRÉVIO INDENIZADO	0,53	0,41	0,56	0,43
TOTAL (A+B+C+D)		87,01	49,68	116,33	73,24



ESTADO DO CEARÁ
GOVERNO MUNICIPAL DE
URUOCA
SECRETARIA DE OBRAS
PÚBLICAS, URBANISMO E DOS
SERVIÇOS PÚBLICOS.



SINAPI - Composição de Encargos Sociais

CAIXA

CEARÁ

VIGÊNCIA A PARTIR DE 03/2016

CÓDIGO	DESCRIÇÃO	COM DESONERAÇÃO		SEM DESONERAÇÃO	
		HORISTA	MENSALISTA	HORISTA	MENSALISTA
		%	%	%	%
GRUPO A					
A1	INSS	0,00%	0,00%	20,00%	20,00%
A2	SESI	1,50%	1,50%	1,50%	1,50%
A3	SENAI	1,00%	1,00%	1,00%	1,00%
A4	INCRA	0,20%	0,20%	0,20%	0,20%
A5	SEBRAE	0,60%	0,60%	0,60%	0,60%
A6	Salário Educação	2,50%	2,50%	2,50%	2,50%
A7	Seguro Contra Acidentes de Trabalho	3,00%	3,00%	3,00%	3,00%
A8	FGTS	8,00%	8,00%	8,00%	8,00%
A9	SECONCI	0,00%	0,00%	0,00%	0,00%
A	Total	16,80%	16,80%	36,80%	36,80%
GRUPO B					
B1	Reposo Semanal Remunerado	17,88%	Não incide	17,88%	Não incide
B2	Feriados	3,72%	Não incide	3,72%	Não incide
B3	Auxílio - Enfermidade	0,92%	0,69%	0,92%	0,69%
B4	13º Salário	10,99%	8,33%	10,99%	8,33%
B5	Licença Paternidade	0,08%	0,06%	0,08%	0,06%
B6	Faltas Justificadas	0,73%	0,56%	0,73%	0,56%
B7	Dias de Chuvas	1,67%	Não incide	1,67%	Não incide
B8	Auxílio Acidente de Trabalho	0,12%	0,09%	0,12%	0,09%
B9	Férias Gozadas	11,61%	8,80%	11,61%	8,80%
B10	Salário Maternidade	0,03%	0,02%	0,03%	0,02%
B	Total	47,75%	18,55%	47,75%	18,55%
GRUPO C					
C1	Aviso Prévio Indenizado	7,26%	5,50%	7,26%	5,50%
C2	Aviso Prévio Trabalhado	0,17%	0,13%	0,17%	0,13%
C3	Férias Indenizadas	2,44%	1,85%	2,44%	1,85%
C4	Depósito Rescisão Sem Justa Causa	5,00%	3,79%	5,00%	3,79%
C5	Indenização Adicional	0,61%	0,46%	0,61%	0,46%
C	Total	15,48%	11,73%	15,48%	11,73%
GRUPO D					
D1	Reincidência de Grupo A sobre Grupo B	8,02%	3,12%	17,57%	6,83%
D2	Reincidência de Grupo A sobre Aviso Prévio Trabalhado e Reincidência do FGTS sobre Aviso Prévio Indenizado	0,61%	0,46%	0,64%	0,49%
D	Total	8,63%	3,58%	18,21%	7,32%
TOTAL (A+B+C+D)		89,64%	36,96%	118,34%	74,60%

Fantec: Informação Dias de Chuva - INMET

RENAN ROCHA AQUINO
ENGENHEIRO CIVIL
CREA-CE 54.164

COMISSÃO DE LICITAÇÃO
FL. 147

Quadro de Novas Especificações

Quantidade	Descrição	Unidade	Valor
1
...

COMISSÃO DE LICITAÇÃO
R. 35

[Handwritten Signature]

PMU - PROTOCOLO
FL. 244
ASS: *[Signature]*

PROJETOS E OBRAS

01

01

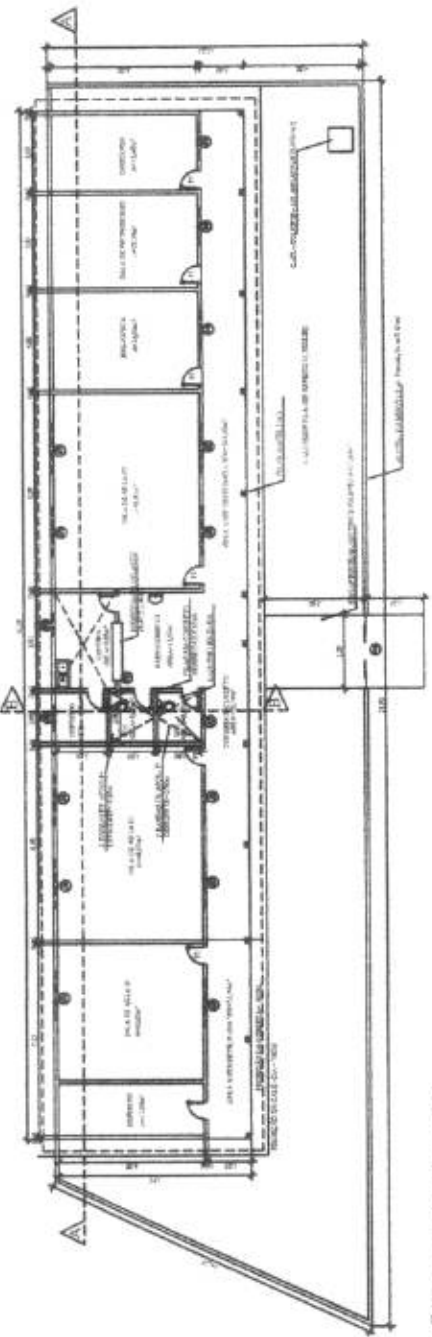

01 PLANTA BAIXA ATUALIZADA

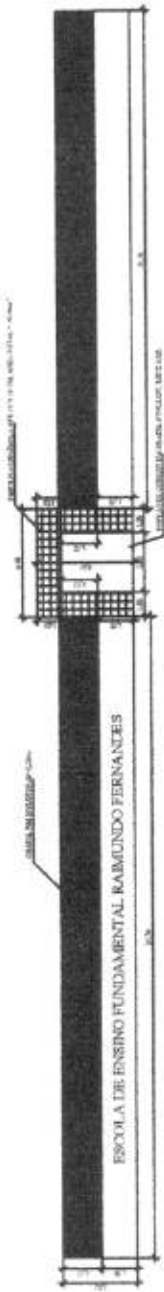

02 FACHADA

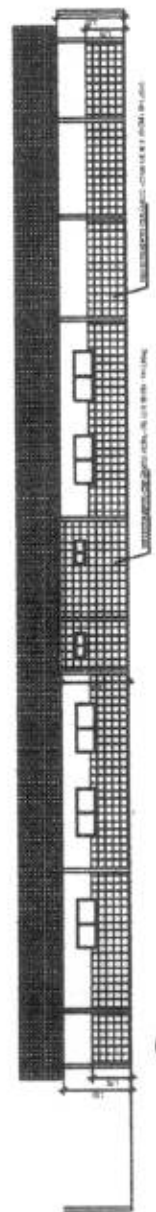

03 CORTE A-A

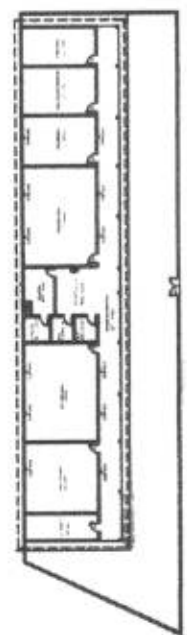

04 CORTE B-B

05 PLANTA BAIXA ANTERIOR



ESTADO DO CEARÁ
GOVERNO MUNICIPAL DE
URUOCA

COMISSÃO PERMANENTE DE LICITAÇÃO



(PAPEL TIMBRADO DA LICITANTE)

ANEXO II – MODELO DE APRESENTAÇÃO DE CARTA-PROPOSTA

Local e data

A

Prefeitura Municipal de Uruoca-CE
Comissão Permanente de Licitação
Uruoca - CE.

REF.: TOMADA DE PREÇOS Nº 0032404.2017

Prezados(as) Senhores(as)

Apresentamos a V. Sas. nossa proposta para o objeto do Edital de **TOMADA DE PREÇOS Nº 0032404.2017**, cujo objeto é a **CONTRATAÇÃO DE EMPRESA ESPECIALIZADA PARA EXECUÇÃO DOS SERVIÇOS DE REFORMA DA ESCOLA RAIMUNDO FERNANDES MOREIRA CHAVES, SITUADA NO DISTRITO DE CAMPANARIO NO MUNICÍPIO DE URUOCA-CE**, conforme projeto e orçamento em anexo, pelo preço global é de R\$ _____ (_____), com prazo de execução até 150 (cento e cinquenta) dias.

Caso nos seja adjudicado o objeto da presente licitação, nos comprometemos a assinar o contrato no prazo determinado no documento de convocação, indicando para esse fim o(a) Sr(a). _____, portador(a) da carteira de Identidade nº _____ e CPF nº _____, como representante legal desta empresa.

Informamos que o prazo de validade da nossa proposta é de **60 (sessenta) dias** corridos, a contar da data da abertura da licitação.

Finalizando, declaramos que assumimos inteira responsabilidade pela execução dos serviços objeto deste Edital e que serão executados conforme exigência editalícia e contratual, e que serão iniciados dentro do prazo de até 10 (dez) dias consecutivos, contados a partir da data de recebimento da Ordem de Serviço.

Atenciosamente,

Carimbo da Empresa e assinatura do(a) representante.

(PAPEL TIMBRADO DA LICITANTE)

ANEXO III - MODELO DE PLANILHA ORÇAMENTÁRIA

TOMADA DE PREÇOS Nº 0032404.2017

OBJETO: CONTRATAÇÃO DE EMPRESA ESPECIALIZADA PARA EXECUÇÃO DOS SERVIÇOS DE REFORMA DA ESCOLA RAIMUNDO FERNANDES MOREIRA CHAVES, SITUADA NO DISTRITO DE CAMPANARIO NO MUNICIPIO DE URUOCA-CE

01. PLANILHA ORÇAMENTÁRIA:

ITEM	ESPECIFICAÇÃO	QTDE	UNID	VALOR	
				UNITÁRIO	TOTAL
VALOR GLOBAL					

_____ de _____ de 2017.

Carimbo da Empresa e assinatura do(a) representante



ANEXO IV – MINUTA DO CONTRATO

CONTRATO Nº _____

TERMO DE CONTRATO QUE ENTRE SI FAZEM A PREFEITURA MUNICIPAL DE URUOCA, ATRAVÉS DA SECRETARIA DE XXXXXXXXX, COM A EMPRESA _____, PARA O FIM QUE A SEGUIR SE DECLARA:

O Município de Uruoca, pessoa jurídica de direito público interno, com sede à João Rodrigues, 139 – Centro – Uruoca – CE – CEP 62.460-000, inscrito no CNPJ/MF sob o nº XXXXXX através da Secretaria de _____, representada por seu Ordenador de Despesas, Sr(a). _____ inscrito no CPF nº. denominada de **CONTRATANTE**, e, do outro lado, _____ com sede em _____, à _____ - Bairro _____, inscrita no CNPJ(M.F) sob o nº _____, neste ato representado por _____, ao fim assinado, doravante denominada de **CONTRATADA**, de acordo com o Edital de Tomada de Preços n.º **0032404.2017**, em conformidade com o que preceitua a Lei Federal nº 8.666/93 e suas alterações posteriores, sujeitando-se os contratantes às suas normas e às cláusulas e condições a seguir ajustadas:

CLÁUSULA PRIMEIRA - DA FUNDAMENTAÇÃO LEGAL

1.1- Fundamenta-se este contrato na Tomada de Preços nº **0032404.2017**, na Lei nº 8.666/93 e suas alterações posteriores e na proposta de preços da CONTRATADA.

CLÁUSULA SEGUNDA – DO OBJETO

2.1- O presente contrato tem por objeto a **XXXXXXXXXXXX**, conforme especificações na proposta de preços da CONTRATADA, parte integrante deste processo.

CLÁUSULA TERCEIRA - DO VALOR E DA DURAÇÃO DO CONTRATO

3.1- A CONTRATANTE pagará à CONTRATADA, pela execução do objeto deste contrato o valor global de R\$: _____ (_____).

3.2- O contrato terá um prazo de vigência a partir da data da assinatura, até 150 (cento e cinquenta) dias, podendo ser prorrogado nos casos e formas previstos na Lei nº 8.666, de 21 de junho de 1993 e alterações posteriores.

CLÁUSULA QUARTA - DAS CONDIÇÕES DE PAGAMENTO

4.1- A fatura relativa aos serviços mensalmente prestados deverá ser apresentada à Secretaria de XXXXXXXXX, até o 10º (décimo) dia útil do mês subsequente à realização dos serviços, para fins de conferência e atestação da execução dos serviços.

4.2- A fatura constará dos serviços efetivamente prestados no período de cada mês civil, de acordo com o quantitativo efetivamente realizado no mês, cujo valor será apurado através de medição;

4.3- Caso a medição seja aprovada pela Prefeitura Municipal de Uruoca-CE, o pagamento será efetuado até o 30º (trigésimo) dia após o protocolo da fatura pelo(a) CONTRATADO(A), junto ao setor competente da Prefeitura Municipal de Uruoca-CE.

CLÁUSULA QUINTA - DO REAJUSTAMENTO DE PREÇO

5.1- Os preços são firmes e irrevogáveis pelo período de 12 (doze) meses, a contar da data da apresentação da proposta. Caso o prazo exceda a 12 (doze) meses, os preços contratuais poderão ser reajustados, tomando-se por base a data da apresentação da proposta, com base no INCC – Índice Nacional da Construção Civil ou outro equivalente que venha a substituí-lo, caso este seja extinto.

CLÁUSULA SEXTA - DA FONTE DE RECURSOS:

6.1- As despesas decorrentes da contratação correrão por conta dos recursos provenientes na



seguinte classificação orçamentária nº xxxxxxxx, elemento de despesa nº xxxxxxxx.

CLÁUSULA SÉTIMA - DAS ALTERAÇÕES CONTRATUAIS:

7.1-A CONTRATADA fica obrigada a aceitar, nas mesmas condições contratuais, acréscimos ou supressões no quantitativo do objeto contratado, até o limite de 25% (vinte e cinco por cento) do valor inicial atualizado do Contrato, conforme o disposto no § 1º, art. 65, da Lei nº 8.666/93 e suas alterações posteriores.

CLÁUSULA OITAVA - DOS PRAZOS:

8.1-Os serviços objeto desta licitação deverão ser executados e concluídos até 150 (cento e cinquenta) dias, contados a partir do recebimento da ordem de serviço, podendo ser prorrogado nos termos da Lei 8.666/93 e suas alterações.

8.2-Os pedidos de prorrogação deverão se fazer acompanhar de um relatório circunstanciado e do novo cronograma físico-financeiro adaptado às novas condições propostas. Esses pedidos serão analisados e julgados pela fiscalização da Secretaria de xxxxxx da Prefeitura Municipal de Uruoca

8.3-Os pedidos de prorrogação de prazos serão dirigidos a Secretaria de xxxxx, até 10 (dez) dias antes da data do término do prazo contratual.

8.4- Os atrasos ocasionados por motivo de força maior ou caso fortuito, desde que notificados no prazo de 48 (quarenta e oito) horas e aceitos Secretaria de xxxxx da Prefeitura Municipal de Uruoca, não serão considerados como inadimplemento contratual.

CLÁUSULA NONA - DAS OBRIGAÇÕES DA CONTRATANTE

9.1-A Contratante se obriga a proporcionar à Contratada todas as condições necessárias ao pleno cumprimento das obrigações decorrentes do Termo Contratual, consoante estabelece a Lei nº 8.666/93 e suas alterações posteriores;

9.2- Fiscalizar e acompanhar a execução do objeto contratual;

9.3- Comunicar à Contratada toda e qualquer ocorrência relacionada com a execução do objeto contratual, diligenciando nos casos que exigem providências corretivas;

9.4- Providenciar os pagamentos à Contratada à vista das Notas Fiscais /Faturas devidamente atestadas pelo Setor Competente.

CLÁUSULA DÉCIMA - DAS OBRIGAÇÕES DA CONTRATADA

10.1- Executar o objeto do Contrato de conformidade com as condições e prazos estabelecidos nesta Tomada de Preços, no Termo Contratual e na proposta vencedora do certame;

10.2- Manter durante toda a execução do objeto contratual, em compatibilidade com as obrigações assumidas, todas as condições de habilitação e qualificação exigidas na Lei de Licitações;

10.3- Utilizar profissionais devidamente habilitados;

10.4 - Substituir os profissionais nos casos de impedimentos fortuitos, de maneira que não se prejudiquem o bom andamento e a boa prestação dos serviços;

10.5- Facilitar a ação da fiscalização na inspeção dos serviços, prestando, prontamente, os esclarecimentos que forem solicitados pela CONTRATANTE;

10.6- Responder perante a Prefeitura Municipal de Uruoca, mesmo no caso de ausência ou omissão da fiscalização, indenizando-a devidamente por quaisquer atos ou fatos lesivos aos seus interesses, que possam interferir na execução do contrato, quer sejam eles praticados por empregados, prepostos Municipais junto a Secretaria ou mandatários seus. A responsabilidade se estenderá a danos causados a terceiros, devendo a CONTRATADA adotar medidas preventivas contra esses danos, com fiel observância das normas emanadas das autoridades competentes e das disposições legais vigentes;

10.7- Responder, perante as leis vigentes, pelo sigilo dos documentos manuseados, sendo que a CONTRATADA não deverá, mesmo após o término do contrato, sem consentimento prévio, por escrito, da CONTRATANTE, fazer uso de quaisquer documentos ou informações especificadas no



parágrafo anterior, a não ser para fins de execução do contrato;

10.8- Providenciar a imediata correção das deficiências e/ ou irregularidades apontadas pela CONTRATANTE;

10.9- Pagar seus empregados no prazo previsto em lei, sendo, também, de sua responsabilidade o pagamento de todos os tributos que, direta ou indiretamente, incidam sobre a prestação dos serviços contratados inclusive as contribuições previdenciárias fiscais e parafiscais, FGTS, PIS, emolumentos, seguros de acidentes de trabalho, etc, ficando excluída qualquer solidariedade da Prefeitura Municipal de Uruoca por eventuais autuações administrativas e/ou judiciais uma vez que a inadimplência da CONTRATADA, com referência às suas obrigações, não se transfere a Prefeitura Municipal de Uruoca;

10.10- Disponibilizar, a qualquer tempo, toda documentação referente ao pagamento dos tributos, seguros, encargos sociais, trabalhistas e previdenciários relacionados com o objeto do CONTRATO;

10.11- Responder, pecuniariamente, por todos os danos e/ou prejuízos que forem causados à União, Estado, Município ou terceiros, decorrentes da prestação dos serviços;

10.12- Respeitar as normas de segurança e medicina do trabalho, previstas na Consolidação das Leis do Trabalho e legislação pertinente;

10.13- Responsabilizar-se pela adoção das medidas necessárias à proteção ambiental e às precauções para evitar a ocorrência de danos ao meio ambiente e a terceiros, observando o disposto na legislação federal, estadual e municipal em vigor, inclusive a Lei nº 9.605, publicada no D.O.U. de 13/02/98;

10.14- Responsabilizar-se perante os órgãos e representantes do Poder Público e terceiros por eventuais danos ao meio ambiente causados por ação ou omissão sua, de seus empregados, prepostos Municipais junto a Secretaria ou contratados;

10.15- A CONTRATADA estará obrigada ainda a satisfazer aos requisitos e atender a todas as exigências e condições a seguir estabelecidas:

a) Prestar os serviços de acordo com o edital e seus anexos, projetos e as Normas da ABNT.

b) Atender às normas da Associação Brasileira de Normas Técnicas (ABNT) e demais normas internacionais pertinentes ao objeto contratado;

c) Responsabilizar-se pela conformidade, adequação, desempenho e qualidade dos serviços e bens, bem como de cada material, matéria-prima ou componente individualmente considerado, mesmo que não sejam de sua fabricação, garantindo seu perfeito desempenho;

d) Registrar o Contrato decorrente desta licitação no CREA, na forma da Lei, e apresentar o comprovante de "Anotação de Responsabilidade Técnica - ART" correspondente, antes da apresentação da primeira fatura, perante a Prefeitura Municipal de Uruoca, sob pena de retardar o processo de pagamento;

CLÁUSULA DECIMA PRIMEIRA – DAS SANÇÕES ADMINISTRATIVAS:

11.1 - Pela inexecução total ou parcial das obrigações assumidas, garantida a prévia defesa, a Administração poderá aplicar à Contratada, as seguintes sanções:

a) advertência;

b) multa:

b.1) Multa de 10% (dez por cento) pelo não cumprimento de cláusula ou condição prevista no contrato;

b.2) Multa de 0,3% (três décimo por cento) ao dia até o trigésimo dia de atraso, por paralisação dos serviços;

b.3) Os valores das multas referidas nestas cláusulas serão descontadas ex-offício da CONTRATADA, mediante subtração a ser efetuada em qualquer fatura de crédito em seu favor que mantenha junto a Prefeitura Municipal de Uruoca-CE, independente de notificação ou interposição judicial ou extrajudicial;

c) suspensão temporária do direito de participar de licitação e impedimento de contratar com a Administração, pelo prazo de até 02 (dois) anos;

Declaração de inidoneidade para licitar ou contratar com a Administração Pública, enquanto perdurarem os motivos determinantes da punição ou até que a contratante promova sua reabilitação.

CLÁUSULA DECIMA SEGUNDA – DA RESCISÃO CONTRATUAL

12.1 - O instrumento contratual firmado em decorrência da presente licitação poderá ser rescindido de conformidade com o disposto nos arts. 77 a 80 da Lei n.º 8.666/93.

12.2 - Na hipótese de ocorrer a rescisão administrativa prevista no art. 79, inciso I, da Lei n.º 8.666/93, à Contratante são assegurados os direitos previstos no art. 80, incisos I a IV, parágrafos 1º a 4º, da Lei citada.

CLÁUSULA DECIMA TERCEIRA – DOS RECURSOS ADMINISTRATIVOS

13.1 - Os recursos cabíveis serão processados de acordo com o que estabelece o art. 109 da Lei no 8666/93 e suas alterações.

13.2 - Os recursos deverão ser interpostos mediante petição devidamente arrazoada e subscrita pelo representante legal da recorrente dirigida à Prefeitura Municipal/ Comissão de Licitação.

13.3 - Os recursos serão protocolados no Setor de protocolo da Prefeitura Municipal de Uruoca-CE e encaminhados à Comissão de Licitação.

CLÁUSULA DECIMA QUARTA DO ACOMPANHAMENTO E FISCALIZAÇÃO DO CONTRATO

14.1 Em atenção ao Art. 67 da Lei Federal n.º. 8.666/93, a execução deste Contrato será acompanhada e fiscalizada pelo servidor do CONTRATANTE, _____ (Gestor do Projeto), ao qual compete:

I - Anotar, no processo Tomada de Preços, protocolado no CONTRATANTE sob n.º _____, que originou e vincula o presente Contrato, todas as ocorrências relacionadas com a sua execução, determinando o que for necessário à regularização das faltas ou defeitos observados;

II - Receber provisória e definitivamente o objeto do Contrato, a partir do qual poderá ser realizado o pagamento; ou rejeitá-lo, se executado em desacordo com este Contrato;

III - Ser ouvido nas hipóteses de alteração ou rescisão contratual, apresentando, se for o caso, as justificativas para a tomada dessas providências pela autoridade responsável.

Parágrafo Único - As decisões e providências que ultrapassarem a competência do mencionado servidor deverão ser solicitadas aos seus superiores em tempo hábil para a adoção das medidas convenientes.

CLÁUSULA DECIMA QUINTA – DO FORO

15 - Fica eleito o foro da Comarca de Uruoca-CE, Estado do Ceará, para dirimir toda e qualquer controvérsia oriunda do presente contrato, que não possa ser resolvida pela via administrativa, renunciando-se, desde já, a qualquer outro, por mais privilegiado que seja.

E, por estarem acertadas as partes firmam o presente instrumento contratual em 02 (duas) vias para que possa produzir os efeitos legais.

Uruoca-CE, xxxx de xxxxxx de 2017,

CONTRATANTE

CONTRATADA

Testemunhas:

1. _____
C.P.F.:

2. _____
C.P.F.:



ESTADO DO CEARÁ
GOVERNO MUNICIPAL DE
URUOCA

COMISSÃO PERMANENTE DE LICITAÇÃO



(PAPEL TIMBRADO DA LICITANTE)

ANEXO V - DECLARAÇÃO

DECLARAMOS, para todos os fins e sob as penas da lei, que não executamos trabalho noturno, perigoso ou insalubre com menores de dezoito anos e de qualquer trabalho com menores de dezesseis anos, salvo na condição de aprendiz, a partir de quatorze anos, em cumprimento ao disposto no inciso XXXIII do art. 7º da Constituição Federal e de conformidade com a exigência prevista no inciso V, do art. 27 da Lei Federal nº 8.666/93 e suas alterações posteriores.

_____ - __, __ de _____ de 2017

(nome da empresa)

(nome e assinatura do representante legal)