



EDITAL DE TOMADA DE PREÇOS Nº 0051403.2018

1ª Parte: PREAMBULO

O município de Uruoca, através da Comissão Permanente de Licitação com sede na Rua João Rodrigues, 139, Centro, Uruoca-CE, devidamente nomeada pelas Portarias nº 141/2017 e 092/2018 torna público para conhecimento dos interessados que, na data, horário e local abaixo previstos em sessão pública, dará início aos procedimentos de recebimento, abertura e julgamento de documentos de "habilitação" e de "proposta de preços" da Licitação na Modalidade **TOMADA DE PREÇOS**, tipo **MENOR PREÇO GLOBAL POR LOTE** Regime de execução Indireta, sendo interessadas as **SECRETARIA MUNICIPAL DE OBRAS PUBLICAS, URBANISMO E SERVIÇOS PUBLICOS/ SECRETARIA MUNICIPAL DE DESENVOLVIMENTO SOCIAL TRABALHO, EMPREENDEDORISMO E RENDA**, mediante as condições estabelecidas no presente Edital tudo de acordo com a Lei Federal nº 8.666/93 de 21/06/93, alterada pelas leis nº. 8.883/94 de 08/06/94 e 9.648/98 de 27.05/98, Lei Complementar 123, de 14/12/2006 e legislação complementar em vigor.

Os Documentos de "habilitação" e "Propostas" serão recebidos em sessão pública marcada para:

DIA: 16 DE MAIO DE 2018

HORARIO: 08H00MIN

ENDEREÇO: Sala da comissão de licitação, localizada na Rua João Rodrigues, 139, centro, Uruoca-CE

Compõem-se este Edital das Partes A e B, como a seguir apresenta:

PARTE A- Condições para a competição, julgamento e adjudicação. Em que são estabelecidos os requisitos e as condições para competição, julgamento e formalização do contrato.

PARTE B- ANEXOS:

ANEXO I - Projetos Básicos e Orçamentos Básicos.

ANEXO II - Modelo de apresentação de carta-proposta.

ANEXO III - Modelo de planilha de preços

ANEXO IV - Minuta de contrato

ANEXO V - Declarações

2. Parte: CLAUSULAS EDITALICIAS:

1.0 DO OBJETO:

1.1- A presente licitação tem como objeto a **CONTRATAÇÃO DE EMPRESA PARA EXECUÇÃO DA RECUPERAÇÃO DE PAVIMENTAÇÃO EM PEDRA TOSCA NA SEDE E NOS DISTRITOS E REFORMA DO CENTRO DE REFERENCIA EM ASSISTENCIA SOCIAL-CRAS ANA GARCEZ ROCHA NA SEDE DO MUNICIPIO DE URUOCA-CE.**



ESTADO DO CEARÁ
GOVERNO MUNICIPAL DE
URUOCA
COMISSÃO PERMANENTE DE LICITAÇÃO



1.2- O valor estimado da presente licitação é de **R\$: 338.853,02** (trezentos e trinta e oito mil oitocentos e cinquenta e três reais e dois centavos).

1.2- Informações complementares:

LOTE 01 - RECUPERAÇÃO DE PAVIMENTAÇÃO EM PEDRA TOSCA NA SEDE E NOS DISTRITOS (ESPECIFICAÇÕES NO PROJETO BASICO)

VALOR ESTIMADO: R\$: 117.446,85 (Cento e dezessete mil quatrocentos e quarenta e seis reais e oitenta e cinco centavos)

PRAZO DE EXECUÇÃO DA OBRA: 150 (Cento e cinquenta) dias

LOTE 02 - REFORMA DO CENTRO DE REFERENCIA EM ASSISTENCIA SOCIAL - CRAS ANA GRARCEZ ROCHA NA SEDE DO MUNICIPIO DE URUOCA-CE (ESPECIFICAÇÕES NO PROJETO BASICO)

VALOR ESTIMADO- R\$: 220.906,17 (duzentos e vinte mil novecentos e seis reais e dezessete centavos)

PRAZO DE EXECUÇÃO DA OBRA: 150 (Cento e cinquenta) dias

2.0 DAS RESTRIÇÕES E CONDIÇÕES DE PARTICIPAÇÃO

2.1- RESTRIÇÕES DE PARTICIPAÇÃO:

2.1.1- Não poderá participar empresa declarada inidônea ou cumprindo pena de suspensão, que lhes tenham sido aplicadas, por força da Lei no 8.666/93 e suas alterações posteriores;

2.1.2- Não poderá participar empresa com falência decretada;

2.1.3- Não será admitida a participação de interessados sob forma de consórcio ou grupo de empresas;

2.1.4- Quando um dos sócios representantes ou responsáveis técnicos da Licitante participar de mais de uma empresa especializada no objeto desta Licitação, somente uma delas poderá participar do certame licitatório.

2.1.5 - Só poderá apresentar ou solicitar quaisquer documentos, manifestar-se ou representar qualquer empresa licitante no presente certame, representante legal habilitado, devendo apresentar os seguintes documentos:

I - Documento oficial de identidade;

II - Procuração por instrumento público ou particular, este último reconhecido firma, inclusive com outorga de poderes para, na forma da lei, representar a licitante e praticar os atos a que se destinam, pertinentes ao certame, em nome da licitante.

2.1.6 - Caso o representante seja sócio da empresa licitante com poderes de representação, sócio-gerente, diretor do licitante ou titular de firma individual, deverão ser apresentados juntamente com o documento de identidade, documentos que comprovem tal condição (atos constitutivos da pessoa



ESTADO DO CEARÁ
GOVERNO MUNICIPAL DE
URUOCA
COMISSÃO PERMANENTE DE LICITAÇÃO



jurídica, ata de sua eleição, etc.), nos quais estejam expressos seus poderes para exercer direitos e assumir obrigações em decorrência de tal investidura.

2.2- DAS CONDIÇÕES DE PARTICIPAÇÃO:

2.2.1- Poderão participar da presente licitação pessoa jurídica localizada em qualquer Unidade da Federação cadastrados no Município de Uruoca/CE, ou os atenderem a todas as condições exigidas para cadastramento até o terceiro dia anterior a data do recebimento dos documentos de habilitação e propostas de preços (Art. 22 § 2º da Lei 8.666/93);

2.2.2 - CADASTRAMENTO: O licitante que desejar o cadastramento/revalidação junto ao Município de Uruoca/CE (no CRC) a que se refere o subitem anterior deverá providenciá-lo, diretamente na sede do Setor de Licitação, situada à Rua João Rodrigues, 139, Centro, Uruoca/CE.

2.2.3 - Prestar garantia de participação nos termos do item 4.2.5.3.

3.0- DOS ENVELOPES:

3.1- A documentação necessária à Habilitação, bem como as Propostas de Preços deverão ser apresentadas simultaneamente à Comissão de Licitação, em envelopes distintos, opacos e fechados, no dia, hora e local indicado no preâmbulo deste Edital, sendo aceita ainda a remessa via postal, para o endereço constante no preâmbulo deste Edital, conforme abaixo:

**À PREFEITURA MUNICIPAL DE URUOCA-CE- COMISSÃO PERMANENTE DE LICITAÇÃO
(IDENTIFICAÇÃO DA EMPRESA)
ENVELOPE Nº 01 – DOCUMENTAÇÃO/HABILITAÇÃO
TOMADA DE PREÇOS Nº 0051403-2018**

**À PREFEITURA MUNICIPAL DE URUOCA-CE- COMISSÃO PERMANENTE DE LICITAÇÃO
(IDENTIFICAÇÃO DA EMPRESA)
ENVELOPE Nº 02 - PROPOSTA DE PREÇOS
TOMADA DE PREÇOS Nº 0051403-2018**

3.2-É obrigatória a assinatura de quem de direito da PROPONENTE na PROPOSTA DE PREÇOS.

3.3-Os Documentos de Habilitação e as Propostas de Preços deverão ser apresentadas por preposto da licitante com poderes de representação legal, através de procuração pública ou particular com firma reconhecida. A não apresentação não implicará em inabilitação. No entanto, o representante não poderá pronunciar-se em nome da licitante, salvo se estiver sendo representada por um de seus dirigentes, que deverá apresentar cópia do contrato social e documento de identidade.

3.4- Qualquer pessoa poderá entregar os Documentos de Habilitação e as Propostas de Preços de mais de uma licitante. Porém, nenhuma pessoa, ainda que munida de procuração, poderá representar mais



de uma licitante junto à Comissão, sob pena de exclusão sumária das licitantes representadas.

4.0- DOS DOCUMENTOS DE HABILITAÇÃO – ENVELOPE “A”.

4.1- Os Documentos de Habilitação deverão ser apresentados da seguinte forma:

a) Em originais ou publicação em Órgão Oficial, ou, ainda, por qualquer processo de cópia autenticada em Cartório, exceto para a garantia, quando houver, cujo documento comprobatório deverá ser exibido exclusivamente em original;

b) Dentro do prazo de validade, para aqueles cuja validade possa se expirar. Na hipótese do documento não conter expressamente o prazo de validade, deverá ser acompanhado de declaração ou regulamentação do órgão emissor que disponha sobre a validade do mesmo. Na ausência de tal declaração ou regulamentação, o documento será considerado válido pelo prazo de 30 (trinta) dias, a partir da data de sua emissão;

c) Rubricados e numerados sequencialmente, na ordem deste Edital, da primeira à última página, de modo a refletir seu número exato;

4.1.2 Na forma do que dispõe o art. 42 da Lei Complementar nº 123, de 14.12.2006, a comprovação da regularidade fiscal das microempresas e empresas de pequeno porte somente será exigida para efeito de assinatura do contrato.

4.1.3 Para efeito do disposto no item acima, as ME e EPP, por ocasião de participação neste procedimento licitatório, deverão apresentar toda a documentação exigida para efeito de comprovação de regularidade fiscal, mesmo que esta apresente alguma restrição.

4.1.4 Havendo alguma restrição na comprovação da regularidade fiscal, será assegurado o prazo de 05 (cinco) dias úteis (Lei nº 147, 07.08.2014), contado a partir do momento em que o proponente for declarado o vencedor do certame, para regularização da documentação, pagamento ou parcelamento do débito, e emissão de eventuais certidões negativas ou positivas com efeito de certidão negativa.

4.1.5 A não-regularização da documentação, no prazo previsto no item anterior, implicará decadência do direito à contratação, sem prejuízo das sanções previstas no art. 81 da Lei nº 8.666/93, sendo facultado à Administração convocar os licitantes remanescentes, na ordem de classificação, para a assinatura do contrato, ou revogar a licitação.

4.1.6 Será inabilitado o licitante que não atender às exigências deste edital referentes à fase de habilitação, bem como apresentar os documentos defeituosos em seu conteúdo e forma, e ainda, a ME ou EPP que não apresentar a regularização da documentação de Regularidade Fiscal no prazo definido no item “4.1.4” acima.

4.2- OS DOCUMENTOS DE HABILITAÇÃO CONSISTIRÃO DE:

4.2.1 - Certificado de Registro Cadastral (CRC) emitido por esta Prefeitura Municipal, dentro do prazo de validade, guardada a conformidade com o objeto da licitação.

4.2.2- HABILITAÇÃO JURÍDICA:

4.2.2.1 - Cédula de identidade do responsável legal ou signatário da proposta.

4.2.2.2 - Ato constitutivo, estatuto ou contrato social em vigor e todos os aditivos, devidamente





registrados, em se tratando de sociedades comerciais ou o Registro Comercial em caso de empresa individual, e no caso de sociedade por ações, acompanhado da data da assembleia que elegeu seus atuais administradores. Em se tratando de sociedades civis, inscrição do ato constitutivo, acompanhado de prova da diretoria em exercício.

4.2.2.3- Prova de inscrição na:

- a) Fazenda Federal (CNPJ);
- b) Fazenda Municipal (Cartão de Inscrição do ISS).

4.2.2.4. Alvará de funcionamento.

4.2.3- REGULARIDADE FISCAL:

4.2.3.1- Prova de regularidade para com a Fazenda Federal, Estadual e Municipal do domicílio ou sede do licitante.

a) A comprovação de quitação para com a Fazenda Federal deverá ser feita através da Certidão de regularidade de Débitos relativos a Créditos Tributários Federais e à Dívida Ativa da União (CND), emitidas pela Receita Federal do Brasil na forma da Portaria Conjunta RFB/PGFN nº 1.751, de 2 de outubro de 2015.

b) A comprovação de regularidade para com a Fazenda Estadual deverá ser feita através de Certidão Consolidada Negativa de Débitos inscritos na Dívida Ativa Estadual;

c) A comprovação de regularidade para com a Fazenda Municipal deverá ser feita através de Certidão Consolidada Negativa de Débitos inscritos na Dívida Ativa Municipal da sede do licitante.

4.2.3.2- Prova de situação regular perante o Fundo de Garantia por Tempo de Serviço - FGTS, através de Certificado de Regularidade de Situação - CRS;

4.2.3.3- Prova de inexistência de débitos inadimplidos perante a Justiça do Trabalho, mediante a apresentação de certidão negativa, nos termos do Título VII-A da Consolidação das Leis do Trabalho, aprovada pelo Decreto-Lei nº 5.452, de 1º de maio de 1943.

4.2.4- QUALIFICAÇÃO TÉCNICA:

4.2.4.1- CAPACITAÇÃO TÉCNICA OPERACIONAL:

4.2.4.1.1- Prova de Registro da pessoa Jurídica junto ao Conselho Regional de Engenharia e Agronomia - CREA ou Conselho de Arquitetura e Urbanismo - CAU, que conste responsável(eis) técnico(s) com aptidão para desempenho de atividade pertinente ao objeto da licitação.

4.2.4.1.2- Comprovação de ter a empresa realizado atividade pertinente e compatível em características com o objeto desta licitação. Esta comprovação deverá ser feita com a apresentação de um ou mais Acervos Técnicos em que figurem o nome da empresa concorrente na condição de "Contratada", devidamente registrada junto ao Conselho Regional de Engenharia e Agronomia-CREA ou Conselho de Arquitetura e Urbanismo-CAU.

4.2.4.1.3- Indicação do aparelhamento técnico adequado e disponível da empresa para realização do





objeto da licitação, apresentando a relação explícita dos mesmos conforme especificações, através de declaração formal expedida pela empresa licitante, de sua disponibilidade e vinculação ao futuro contrato, devidamente assinada pelo representante legal da empresa, sob päs penas cabíveis. Os equipamentos relacionados não poderão encontrar-se vinculado a outro contrato, enquanto estiver em vigor o contrato relativo ao objeto desta licitação.

4.2.4.2- CAPACITAÇÃO TÉCNICA PROFISSIONAL

4.2.4.2.1- Indicação do pessoal técnico adequado e disponível para a realização do objeto da licitação, bem como a qualificação profissional de cada um dos membros da equipe técnica que se responsabilizará pelos trabalhos.

4.2.4.2.2 – Apresentar comprovação da licitante de possuir em seu quadro permanente, na data prevista no preâmbulo deste edital, profissional de nível superior, devidamente reconhecido pela entidade competente, detentor de no mínimo 01 (um) atestado ou certidão de responsabilidade técnica, com o respectivo acervo expedido pelo CREA/CAU, emitido por pessoa jurídica de direito público ou privado, que comprove(m) ter o(s) profissional (s), obras ou serviços de engenharia de características técnicas similares as do objeto oar licitado, atinentes às respectivas parcelas de maior relevância, não se admitindo atestado(s) de fiscalização ou supervisão de obras/serviços.

4.2.4.2.3- Entende-se, para fins deste Edital, como pertencente ao quadro permanente:

- a) Para sócio, mediante a apresentação do contrato social ou estatuto social e aditivos
- b) Para Diretor, mediante a apresentação da ata de eleição e posse da atual diretoria, devidamente registrada junto ao órgão competente.
- c) Se o responsável técnico não for sócio e/ou diretor da empresa, a comprovação será atendida mediante a apresentação da cópia da Carteira de Trabalho e Previdência Social (CTPS) devidamente assinada ou contrato de Prestação de Serviço celebrado de acordo com a legislação civil comum.

4.2.4.2.4-O profissional responsável técnico apresentado no ACERVO DE CAPACIDADE TÉCNICA, anexado pela licitante, deverá obrigatoriamente constar na certidão de registro da Pessoa jurídica junto ao CREA/CAU e participar dos serviços objeto desta licitação.

4.2.4.2.4.1- Compromisso de participação do pessoal técnico qualificado, no qual os profissionais indicados pela proponente para fins de comprovação de capacitação técnica, declarem que participarão, a serviço da proponente, das obras objeto desta licitação, que deverá vir com firma reconhecida em cartório para comprovar a veracidade das informações.

4.2.2.5- Fotos (em papel fotográfico e colorido) do espaço físico da empresa: Incluindo fachada contendo a placa indicando o nome da empresa, bem como do interior, como também indicativos que restem com clareza que a empresa proponente existe e funciona na forma da lei, acompanhada da cópia de um dos comprovantes: (água, luz, e/ou telefone) ATUALIZADA devidamente autenticado em nome da empresa. A ausência das fotos e do comprovante tornará a licitante inabilitada.

4.2.5- QUALIFICAÇÃO ECONÔMICO FINANCEIRA:

4.2.5.1- BALANÇO PATRIMONIAL E DEMOSTRAÇÕES CONTÁBEIS, exigíveis e apresentados na forma da Lei, que comprove a boa situação financeira da empresa, certificados por contador habilitado no Conselho Regional de Contabilidade, registrado pela Junta Comercial ou Cartório de Registro de Títulos



e Documentos, bem como termo de abertura e encerramento do livro diário registrado em órgão competente;

4.2.5.1.1- caso o proponente seja Sociedade anônima, as demonstrações contábeis deverão ser apresentadas em publicação no Diário Oficial, também com data obrigatoriamente anterior a data de publicação deste Edital.

4.2.5.2- O índice que comprovará a boa situação da sociedade será o seguinte:

4.2.5.2.1- Índice de Liquidez Geral maior ou igual a 1,2 devidamente assinado por contabilista registrado no CRC, bem como por sócio, gerente ou diretor da licitante:

$$\text{Índice de Liquidez Geral (LG)} = \frac{\text{AC+RPL}}{\text{PC+ELP}}$$

Onde: AC é o Ativo Circulante

PC é o Passivo Circulante

RPL é o realizável a Longo Prazo

ELP é o exigível a Longo Prazo

4.2.5.3 - GARANTIA DE PARTICIPAÇÃO: a garantia para licitar será apresentada exclusivamente no seu original, até 03 (três) dias úteis anteriores à data de abertura dos envelopes, em uma das modalidades mencionadas abaixo, no valor de 1% do valor estimado do objeto da contratação, válida por período não inferior a 30 dias, contados a partir da data prevista neste edital para o recebimento dos envelopes, sendo a mesma liberada após a adjudicação, pelo órgão interessado na licitação. No caso das licitantes inabilitadas, a devolução ocorrerá quando encerrada a fase de habilitação, através de requerimento encaminhado à CPL.

4.2.5.3.1 - Modalidades de Garantia:

a) **CAUÇÃO EM DINHEIRO** - A licitante fará a comprovação mediante a apresentação de depósito em conta, cujos dados serão fornecidos pelo Setor de Tesouraria do município. Caso no recibo de depósito conste o depósito feito em cheque, a licitante deverá juntar declaração em original, fornecida pelo BANCO confirmando a compensação do cheque, e a liberação do valor na conta da Prefeitura, conforme dados fornecidos.

b) **FIANÇA BANCÁRIA** - A licitante entregará o documento original fornecido pela Instituição que a concede, no qual constará:

1. BENEFICIÁRIO: Prefeitura Municipal de Uruoca-CE
2. OBJETO: Garantia de participação na Tomada de Preços de nº 0051403-2018
3. VALOR: R\$: **3.388,53 (três mil trezentos e oitenta e oito reais e cinquenta e três centavos)**, 1% (um por cento) do valor estimado da licitação.
4. PRAZO DE VALIDADE: 120 (cento e vinte) dias
5. Que a liberação será feita mediante a devolução pelo órgão licitante do documento original ou, automaticamente, após o prazo de validade da carta.

c) **SEGURO-GARANTIA** - A apólice deverá ser emitida em favor da Contratante.

4.2.5.3.2. - A devolução da garantia das licitantes inabilitadas, será feita após concluída a fase de habilitação; para as demais licitantes, a devolução será feita após a conclusão da fase de julgamento,



inclusive esgotados os prazos recursais;

4.2.5.3.0 - Qualquer que seja a modalidade de garantia de participação, o licitante deverá receber do Setor de Tesouraria do município de Uruoca o recibo definitivo comprovando que prestou a referida garantia no prazo estipulado. Referido recibo deverá ser apresentado juntamente com os documentos de habilitação, sob pena de inabilitação;

4.3- Certidão Simplificada e Específica expedidas pela Junta Comercial, emitida em data não superior a 30 (trinta) dias da data marcada para a abertura da licitação.

4.4- Certidão negativa de falência ou concordata expedida pelo distribuidor da sede da pessoa jurídica, dentro do prazo de validade;

4.5- A licitante deverá fornecer a título de informação, número de telefone, fax, e pessoa de contato, preferencialmente local. A ausência desses dados não a tornará inabilitada.

4.2.6-OUTROS DOCUMENTOS DE HABILITAÇÃO:

4.2.6.1 – Declaração da empresa que conhece o local onde serão executados os serviços e se inteirou de todas as informações para formulação de sua proposta.

4.2.6.2 - Declaração de que em cumprimento ao estabelecido na lei nº. 9.854, de 27/10/1999, publicada no DOU de 28/10/1999 e ao inciso XXXIII, do artigo 7º. Da Constituição federal, não emprega menor de 18 (dezoito) anos em trabalho noturno, perigoso ou insalubre, nem emprega menores de 16 (dezesseis) anos em trabalho algum, salvo na condição de aprendiz, a partir de 14 (quatorze) anos.

4.2.6.3- Declaração expressa do responsável legal do licitante de que não existe superveniência de fato impeditivo da habilitação ou redução na sua capacidade financeira que venha a afetar as exigências contidas no edital.

4.2.6.4-Declaração da licitante, que se enquadra com ME e EPP, conforme o caso e de que não há nenhum dos impedimentos previstos no §4º, do artigo 3º, da lei Complementar nº. 123/06, firmada por contador e responsável legal da licitante, para se utilizar dos benefícios previstos nos art 40 a 45 da Lei Complementar nº. 123/06

5.0- DA PROPOSTA DE PREÇO - ENVELOPE "B"

5.1- As propostas deverão ser apresentadas em papel timbrado da firma, preenchidas em duas vias datilografadas/digitadas ou impressas por qualquer processo mecânico, eletrônico ou manual, sem emendas, rasuras ou entrelinhas, entregue em envelope lacrado.

5.2- AS PROPOSTAS DE PREÇOS DEVERÃO, AINDA, CONTER:

5.2.1- A razão social, local da sede e o número de inscrição no CNPJ da licitante;

5.2.2- Assinatura do Representante Legal (sócio e engenheiro);

5.2.3- Indicação do prazo de validade das propostas, não inferior a 60 (sessenta) dias, contados da data da apresentação das mesmas;

5.2.4- Preço total proposto, cotado em moeda nacional, em algarismos e por extenso, já consideradas, no mesmo, todas as despesas, inclusive tributos, mão-de-obra e transporte, incidentes direta ou indiretamente no objeto deste Edital;





5.2.5- Planilha de Orçamento, contendo preços unitários e totais de todos os itens constantes do ANEXO III - MODELO DE PLANILHA ORÇAMENTÁRIA.

5.2.6- Na elaboração da Composição de Preços Unitários, deverá conter todos os insumos e coeficientes de produtividade necessários à execução de cada serviço, quais sejam equipamentos, mão-de-obra, totalização de encargos sociais, insumos, transportes, BDI, totalização de impostos Municipais junto a Secretaria e taxas, e quaisquer outros necessários à execução dos serviços.

5.2.7- Na elaboração da Proposta de Preço, o licitante deverá observar as seguintes condições: Os preços unitários propostos Municipais junto a Secretaria para cada item constante da Planilha de Orçamento deverão incluir todos os custos diretos e indiretos, tais como: materiais, custo horário de utilização de equipamentos, mão-de-obra, encargos sociais, impostos Municipais junto a Secretaria/taxas, despesas administrativas, transportes, seguros e lucro.

5.2.8- Correrão por conta da proponente vencedora todos os custos que porventura deixar de explicitar em sua proposta.

5.2.9- Ocorrendo divergência entre os valores propostos Municipais junto a Secretaria, prevalecerão os descritos por extenso e, no caso de incompatibilidade entre os valores unitário e total, prevalecerá o valor unitário.

5.2.10- Declaração de que assume inteira responsabilidade pela execução dos serviços, objeto deste Edital, e que serão executados conforme exigência editalícia e contratual, e que serão iniciados dentro do prazo de até 10 (dez) dias consecutivos, contados a partir da data de recebimento da Ordem de Serviço.

6.0- DO PROCESSAMENTO DA LICITAÇÃO:

6.1- A presente Licitação na modalidade TOMADA DE PREÇOS será processada e julgada de acordo com o procedimento estabelecido no art. 43 da Lei no 8.666/93 e suas alterações posteriores.

6.2- Após a entrega dos envelopes pelos licitantes, não serão aceitos quaisquer adendos, acréscimos ou supressões ou esclarecimento sobre o conteúdo dos mesmos.

6.3- Os esclarecimentos, quando necessários e desde que solicitados pela Comissão deste Município, constarão obrigatoriamente da respectiva ata.

6.4- É facultado à Comissão ou autoridade superior, em qualquer fase da Licitação, promover diligência destinada a esclarecer ou complementar a instrução do processo, vedada a inclusão de documentos ou informações que deveria constar originariamente da proposta.

6.5- Será lavrada ata circunstanciada durante todo o transcorrer do processo licitatório, que será assinada pela Comissão de Licitação e os licitantes presentes, conforme dispõe § 1o do art. 43 da Lei de Licitações.

6.6- O recebimento dos envelopes contendo os documentos de habilitação e a proposta de preço será realizado simultaneamente em ato público, no dia, hora e local previsto neste Edital.

6.7- Para a boa condução dos trabalhos, os licitantes deverão se fazer representar por, no máximo, 02 (duas) pessoas.

6.8- Os membros da Comissão e 02 (dois) licitantes, escolhidos entre os presentes como representantes dos concorrentes, examinarão e rubricarão todas as folhas dos Documentos de Habilitação e Propostas de Preços apresentados;

6.9- Recebidos os envelopes "A" DOCUMENTOS DE HABILITAÇÃO, "B" "PROPOSTA DE PREÇOS",



proceder-se-á com a abertura e a análise dos envelopes referentes à documentação.

6.10- A Comissão poderá, ao seu exclusivo critério, proclamar na mesma sessão, o resultado da habilitação, ou convocar outra para esse fim, ficando cientificados os interessados;

6.11- Divulgado o resultado da habilitação, a Comissão, após obedecer ao disposto no art. 109, inciso I, alínea "a", da Lei de Licitações, fará a devolução aos inabilitados, dos seus envelopes "proposta de preços", lacrados.

6.12- Abertura das propostas de preços das licitantes habilitadas, que serão examinadas pela Comissão e pelas licitantes presentes.

6.13- Divulgação do resultado do julgamento da proposta de preços e observância ao prazo recursal previsto no art. 109, inciso I, alínea "b", da Lei no 8.666/93.

6.14- Após a fase de habilitação, não cabe desistência de proposta, salvo motivo justo decorrente de fato superveniente e aceito pela Comissão de Licitação.

7.0- DO CRITÉRIO DE JULGAMENTO:

A) AVALIAÇÃO DOS DOCUMENTOS DE HABILITAÇÃO – ENVELOPE "A"

7.1- Compete exclusivamente à Comissão avaliar o mérito dos documentos e informações prestadas, bem como julgar a capacidade técnica, econômica e financeira de cada proponente e a exequibilidade das propostas apresentadas.

7.2- A habilitação será julgada com base nos Documentos de Habilitação apresentados, observadas as exigências pertinentes à Habilitação Jurídica, Regularidade Fiscal, Qualificação Técnica e à Qualificação Econômica e Financeira.

B) AVALIAÇÃO DAS PROPOSTAS – ENVELOPE "B"

7.3- A presente licitação será julgada pelo critério do menor preço, conforme inciso I, § 1º do art. 45 da Lei das Licitações.

7.4- Serão desclassificadas as propostas:

7.4.1- Que não atenderem as especificações deste Edital de Tomada de Preços;

7.4.2- Que apresentarem preços unitários irrisórios, de valor zero, ou preços excessivos ou inexequíveis (na forma do Art. 48 da Lei de Licitações), ou superiores ao valor estimado para esta licitação, constante do item 1.2 deste edital;

7.4.3- Que apresentarem condições ilegais, omissões, erros e divergência ou conflito com as exigências deste Edital;

7.4.4- Na proposta prevalecerá, em caso de discordância entre os valores numéricos e por extenso, estes últimos.

7.4.5- Não será considerada qualquer oferta de vantagem não prevista nesta Tomada de Preços, nem preço ou vantagem baseada nas ofertas dos demais licitantes;

7.4.6- Os erros de soma e/ou multiplicação, bem como o valor total proposto, eventualmente, configurado nas Propostas de Preços das proponentes, serão devidamente corrigidos, não se constituindo, de forma alguma, como motivo para desclassificação da proposta.

7.4.7- No caso de empate entre duas ou mais propostas, como critério de desempate a classificação se fará, obrigatoriamente, por sorteio, vedado outro processo.





7.4.8- Será declarada vencedora a proposta de menor preço global entre as licitantes classificadas;

7.4.9 - Quando for constatado o empate, conforme estabelecem os Artigos 44 e 45 da Lei Complementar 123, de 14 de dezembro de 2006, a comissão de licitação aplicará os critérios para desempate em favor da microempresa ou empresa de pequeno porte, da seguinte forma:

7.4.9.1 - Entende-se por empate aquelas situações em que as propostas apresentadas pelas microempresas e empresas de pequeno porte sejam iguais ou até 10% (dez por cento) superior ao melhor preço.

7.4.10 - Para efeito do disposto no 7.4.9.1, ocorrendo o empate, proceder-se-á da seguinte forma:

I – a microempresa ou empresa de pequeno porte mais bem classificada poderá apresentar proposta de preço inferior àquela considerada vencedora do certame, no prazo de cinco minutos, sob pena de preclusão, situação em que será adjudicado em seu favor o objeto licitado;

II – Não ocorrendo a contratação da microempresa ou empresa de pequeno porte, na forma do inciso I deste item, serão convocadas as remanescentes que porventura se enquadrem na hipótese do item 7.4.9.1 deste Edital, na ordem classificatória, para o exercício do mesmo direito, também todos no prazo de cinco minutos cada, sob pena de preclusão;

III – no caso de equivalência dos valores apresentados pelas microempresas e empresas de pequeno porte que se encontrem nos intervalos estabelecidos no item 7.4.9.1 deste Edital, será realizado sorteio para definir aquele que primeiro poderá apresentar melhor oferta;

7.4.11 - Na hipótese da não-contratação nos termos previstos no item 7.4.10 deste edital, o objeto licitado será adjudicado em favor da proposta originalmente vencedora do certame.

7.4.12 - O disposto no item 7.4.10 somente se aplicará quando a melhor oferta inicial não tiver sido apresentada por microempresa ou empresa de pequeno porte.

8.0- DA ADJUDICAÇÃO:

8.1- A adjudicação da presente licitação ao (s) licitante (s) vencedor (es) será efetivada mediante termo circunstanciado, obedecida à ordem classificatória, depois de ultrapassado o prazo recursal.

9.0- DO CONTRATO:

9.1- Será celebrado instrumento de Contrato, conforme minuta anexa a presente Tomada de Preços, que deverá ser assinado pelas partes no prazo de 05 (cinco) dias consecutivos, a partir da data de convocação encaminhada à licitante vencedora.

9.2- A recusa injustificada do adjudicatário em assinar o "Termo de Contrato" no prazo estabelecido no subitem anterior, caracterizará o descumprimento total da obrigação, ficando sujeita às penalidades previstas no item 18.1, sub-alínea "b.1" do Edital;

9.3- Considera-se como parte integrante do Contrato, os termos da Proposta Vencedora e seu Anexo, bem como os demais elementos concernentes à licitação, que serviram de base ao processo licitatório.

9.4- O prazo de convocação a que se refere o subitem 9.1, poderá ter uma única prorrogação com o mesmo prazo, quando solicitado pela licitante, e desde que ocorra motivo justificado e aceito pela Administração.

9.5- É facultado à Administração, quando o convocado não assinar o "Termo de Contrato" no prazo e condições estabelecidos, convocar os licitantes remanescentes, obedecendo a ordem de classificação



estabelecida pela Comissão, para fazê-lo em igual prazo e nas mesmas condições propostas pelo primeiro colocado, ou revogar a licitação consoante prevê a Lei no 8.666/93 e suas alterações posteriores.

10.0- DOS PRAZOS:

10.1 - Os serviços objeto desta licitação deverão ser executados e concluídos até 150 (cento e cinquenta) dias, contados a partir do recebimento da ordem de serviço, podendo ser prorrogado nos termos da Lei 8.666/93 e suas alterações.

10.2- Os pedidos de prorrogação deverão se fazer acompanhar de um relatório circunstanciado e do novo cronograma físico-financeiro adaptado às novas condições propostas. Esses pedidos serão analisados e julgados pela fiscalização da Secretaria de Infraestrutura, Urbanismo, Meio Ambiente, Obras Públicas do Município de Uruoca-CE

10.3- Os pedidos de prorrogação de prazos serão dirigidos a Secretaria de Infraestrutura, Urbanismo, Meio Ambiente, Obras Públicas, até 10 (dez) dias antes da data do término do prazo contratual.

10.4- Os atrasos ocasionados por motivo de força maior ou caso fortuito, desde que notificados no prazo de 48 (quarenta e oito) horas e aceitos Secretaria de Obras e Serviços Públicos da Prefeitura Municipal de Uruoca-CE, não serão considerados como inadimplemento contratual.

11.0-DAS OBRIGAÇÕES DA CONTRATANTE:

11.1-A Contratante se obriga a proporcionar à Contratada todas as condições necessárias ao pleno cumprimento das obrigações decorrentes do Termo Contratual, consoante estabelece a Lei no 8.666/93 e suas alterações posteriores;

11.2-Fiscalizar e acompanhar a execução do objeto contratual;

11.3-Comunicar à Contratada toda e qualquer ocorrência relacionada com a execução do objeto contratual, diligenciando nos casos que exigem providências corretivas;

11.4-Providenciar os pagamentos à Contratada à vista das Notas Fiscais /Faturas devidamente atestadas pelo Setor Competente.

12.0- DAS OBRIGAÇÕES DA CONTRATADA:

12.1-Executar o objeto do Contrato de conformidade com as condições e prazos estabelecidos nesta Tomada de Preços, no Termo Contratual e na proposta vencedora do certame;

12.2-Manter durante toda a execução do objeto contratual, em compatibilidade com as obrigações assumidas, todas as condições de habilitação e qualificação exigidas na Lei de Licitações;

12.3- Utilizar profissionais devidamente habilitados;

12.4 - Substituir os profissionais nos casos de impedimentos fortuitos, de maneira que não se prejudiquem o bom andamento e a boa prestação dos serviços;

12.5- Facilitar a ação da fiscalização na inspeção dos serviços, prestando, prontamente, os esclarecimentos que forem solicitados pela CONTRATANTE;

12.6- Responder perante a Prefeitura Municipal de Uruoca, mesmo no caso de ausência ou omissão da fiscalização, indenizando-a devidamente por quaisquer atos ou fatos lesivos aos seus interesses, que possam interferir na execução do contrato, quer sejam eles praticados por empregados, prepostos



Municipais junto a Secretaria ou mandatários seus. A responsabilidade se estenderá a danos causados a terceiros, devendo a CONTRATADA adotar medidas preventivas contra esses danos, com fiel observância das normas emanadas das autoridades competentes e das disposições legais vigentes;

12.7- Responder, perante as leis vigentes, pelo sigilo dos documentos manuseados, sendo que a CONTRATADA não deverá, mesmo após o término do contrato, sem consentimento prévio, por escrito, da CONTRATANTE, fazer uso de quaisquer documentos ou informações especificadas no parágrafo anterior, a não ser para fins de execução do contrato;

12.8- Providenciar a imediata correção das deficiências e/ ou irregularidades apontadas pela CONTRATANTE;

12.9- Pagar seus empregados no prazo previsto em lei, sendo, também, de sua responsabilidade o pagamento de todos os tributos que, direta ou indiretamente, incidam sobre a prestação dos serviços contratados inclusive as contribuições previdenciárias fiscais e parafiscais, FGTS, PIS, emolumentos, seguros de acidentes de trabalho, etc, ficando excluída qualquer solidariedade da Prefeitura Municipal de Uruoca por eventuais autuações administrativas e/ou judiciais uma vez que a inadimplência da CONTRATADA, com referência às suas obrigações, não se transfere a Prefeitura Municipal de Uruoca;

12.10- Disponibilizar, a qualquer tempo, toda documentação referente ao pagamento dos tributos, seguros, encargos sociais, trabalhistas e previdenciários relacionados com o objeto do CONTRATO;

12.11- Responder, pecuniariamente, por todos os danos e/ou prejuízos que forem causados à União, Estado, Município ou terceiros, decorrentes da prestação dos serviços;

12.12- Respeitar as normas de segurança e medicina do trabalho, previstas na Consolidação das Leis do Trabalho e legislação pertinente;

12.13- Responsabilizar-se pela adoção das medidas necessárias à proteção ambiental e às precauções para evitar a ocorrência de danos ao meio ambiente e a terceiros, observando o disposto na legislação federal, estadual e municipal em vigor, inclusive a Lei nº 9.605, publicada no D.O.U. de 13/02/98;

12.14- Responsabilizar-se perante os órgãos e representantes do Poder Público e terceiros por eventuais danos ao meio ambiente causados por ação ou omissão sua, de seus empregados, prepostos Municipais junto a Secretaria ou contratados;

12.15- A CONTRATADA estará obrigada ainda a satisfazer aos requisitos e atender a todas as exigências e condições a seguir estabelecidas:

- a) Prestar os serviços de acordo com o edital e seus anexos, projetos e as Normas da ABNT.
- b) Atender às normas da Associação Brasileira de Normas Técnicas (ABNT) e demais normas internacionais pertinentes ao objeto contratado;
- c) Responsabilizar-se pela conformidade, adequação, desempenho e qualidade dos serviços e bens, bem como de cada material, matéria-prima ou componente individualmente considerado, mesmo que não sejam de sua fabricação, garantindo seu perfeito desempenho;
- d) Registrar o Contrato decorrente desta licitação no CREA, na forma da Lei, e apresentar o comprovante de "Anotação de Responsabilidade Técnica - ART" correspondente, antes da apresentação da primeira fatura, perante a Prefeitura Municipal de Uruoca-CE, sob pena de retardar o processo de pagamento;

13.0- DA DURAÇÃO DO CONTRATO:



13.1- O contrato terá um prazo de vigência a partir da data da assinatura até 150 (cento e cinquenta) dias, podendo ser prorrogado nos casos e formas previstos na Lei no 8.666, de 21 de junho de 1993 e alterações posteriores.

14.0 DAS CONDIÇÕES DE PAGAMENTO:

14.1- A fatura relativa aos serviços mensalmente prestados deverá ser apresentada à Prefeitura Municipal de Uruoca, até o 10º (décimo) dia útil do mês subsequente à realização dos serviços, para fins de conferência e atestação da execução dos serviços.

14.2. A fatura constará dos serviços efetivamente prestados no período de cada mês civil, de acordo com o quantitativo efetivamente realizado no mês, cujo valor será apurado através de medição;

14.3-Caso a medição seja aprovada pela prefeitura Municipal de Uruoca-CE, o pagamento será efetuado até o 30º (trigésimo) dia após o protocolo da fatura pelo(a) CONTRATADO(A), junto ao setor competente da Prefeitura Municipal de Uruoca.

15.0-DA FONTE DE RECURSOS:

15.1- As despesas decorrentes da contratação correrão por conta dos recursos provenientes nas seguintes classificações orçamentárias:

1101.15.451.0044.1.010- Pavimentação em Pedra Tosca

1005.08.244.0019.2.048- Gesta da Política de Assistência Social

ELEMENTO DE GASTO: 3.3.90.39.00- outros serviços de ter. Pessoa jurídica

16.0-DO REAJUSTAMENTO DE PREÇO:

16.1-Os preços são firmes e irrevogáveis pelo período de 12 (doze) meses, a contar da data da apresentação da proposta. Caso o prazo exceda a 12 (doze) meses, os preços contratuais poderão ser reajustados, tomando-se por base a data da apresentação da proposta, com base no INCC – Índice Nacional da Construção Civil ou outro equivalente que venha a substituí-lo, caso este seja extinto.

17.0- DAS ALTERAÇÕES CONTRATUAIS:

17.1- A CONTRATADA fica obrigada a aceitar, nas mesmas condições contratuais, acréscimos ou supressões no quantitativo do objeto contratado, até o limite de 25% (vinte e cinco por cento) do valor inicial atualizado do Contrato, conforme o disposto no § 1o, art. 65, da Lei no 8.666/93 e suas alterações posteriores.

18.0-DAS SANÇÕES ADMINISTRATIVAS:

18.1-Pela inexecução total ou parcial das obrigações assumidas, garantidas a prévia defesa, a Administração poderá aplicar à CONTRATADA, as seguintes sanções:

a) Advertência.

b) Multas de:

b.1) 10,0% (dez por cento) sobre o valor contratado, em caso de recusa da licitante vencedora em assinar o contrato dentro do prazo de 05 (cinco) dias úteis, contados da data da notificação feita pela CONTRATANTE





- b.2) 0,3% (três décimos por cento) sobre o valor da parcela não cumprida do Contrato, por dia de atraso na entrega do objeto contratual, até o limite de 30 (trinta) dias;
- b.3) 2,0% (dois por cento) cumulativos sobre o valor da parcela não cumprida do Contrato e rescisão do pacto, a critério Secretaria de Infraestrutura, Urbanismo, Meio Ambiente, Obras Públicas do Município de Uruoca-CE, em caso de atraso superior a 30 (trinta) dias na execução dos serviços.
- b.4) Os valores das multas referidos nestas cláusulas serão descontados "ex-officio" da CONTRATADA, mediante subtração a ser efetuada em qualquer fatura de crédito em seu favor que mantenha junto à Secretaria de Infraestrutura, Urbanismo, Meio Ambiente, Obras Públicas do Município de Uruoca - CE, independente de notificação ou interpelação judicial ou extrajudicial;
- c) Suspensão temporária do direito de participar de licitação e impedimento de contratar com a Administração, pelo prazo de até 02 (dois) anos;
- d) Declaração de inidoneidade para licitar ou contratar com a Administração Pública, enquanto perdurarem os motivos determinantes da punição ou até que a CONTRATANTE promova sua reabilitação.

19.0- DAS RESCISÕES CONTRATUAIS:

19.1- A rescisão contratual poderá ser:

19.2- Determinada por ato unilateral e escrito da CONTRATANTE, nos casos enumerados nos incisos I a XII do art. 78 da Lei Federal nº 8.666/93;

19.3- Amigável, por acordo entre as partes, mediante autorização escrita e fundamentada da autoridade competente, reduzida a termo no processo licitatório, desde que haja conveniência da Administração;

19.4- Em caso de rescisão prevista nos incisos XII e XVII do art. 78 da Lei nº 8.666/93, sem que haja culpa do CONTRATADO, será esta ressarcida dos prejuízos regulamentares comprovados, quando os houver sofrido;

19.5- A rescisão contratual de que trata o inciso I do art. 78 acarreta as consequências previstas no art. 80, incisos I a IV, ambos da Lei nº 8.666/93.

19.6- DOS RECURSOS ADMINISTRATIVOS

19.7- Os recursos cabíveis serão processados de acordo com o que estabelece o art. 109 da Lei nº 8666/93 e suas alterações.

19.8- Os recursos deverão ser interpostos mediante petição devidamente arrazoada e subscrita pelo representante legal da recorrente dirigida à Prefeitura Municipal/ Comissão de Licitação.

19.9- Os recursos serão protocolados no Setor de Protocolo da Prefeitura Municipal de Uruoca-CE, e encaminhados à Comissão de Licitação.

20.0 – DA IMPUGNAÇÃO

20.1 - Decairá do direito de impugnar os termos deste Edital perante esta Administração, a licitante que não o fizer até o segundo dia útil que anteceder a abertura dos envelopes de habilitação, pelas





falhas ou irregularidades que viciariam este Edital, hipótese em que tal comunicação não terá efeito de recurso.

20.2 - A impugnação feita tempestivamente pelo licitante não o impedirá de participar do processo licitatório até o trânsito em julgado da decisão a ela pertinente.

20.3 - Qualquer cidadão é parte legítima para impugnar este Edital por irregularidade na aplicação da Lei nº 8.666 de 1993 devendo protocolar o pedido até 05 (cinco) dias úteis antes da data fixada para a abertura dos envelopes de habilitação, devendo a Administração julgar e responder a impugnação em até 3 (três) dias úteis sem prejuízo da faculdade prevista no § 1º do art. 113 da referida Lei.

20.4 - A impugnação poderá ser realizada por petição e serão protocolados no Setor de Protocolo da Prefeitura Municipal de Uruoca-CE, e encaminhados à Comissão de Licitação

21.0- DAS DISPOSIÇÕES FINAIS:

21.1- A apresentação da proposta implica na aceitação plena das condições estabelecidas nesta TOMADA DE PREÇOS.

21.2 - Esta licitação poderá ser em caso de feriado, transferida para o primeiro dia útil subsequente, na mesma hora e local.

21.3- Para dirimir quaisquer dúvidas, o proponente poderá dirigir-se à Comissão de Licitação, na sede da Prefeitura Municipal de Uruoca, durante o período das 8:00 às 11:00 horas e de 14:00 às 17:00, de segunda a sexta-feira.

21.4 -A versão completa do edital também poderá ser obtida junto ao portal de licitações do Tribunal de Contas dos Municípios do Estado do Ceará – TCM, no endereço eletrônico www.tcm.ce.gov.br.

21.5- Conforme a legislação em vigor, esta licitação, na modalidade Tomada de Preços poderá ser:

a) anulada, a qualquer tempo, por ilegalidade constatada ou provocada em qualquer fase do processo;
b) revogada, por conveniência da Administração, decorrente de motivo superveniente, pertinente e suficiente para justificar o ato;

21.6- Os casos omissos serão resolvidos pela Comissão Permanente de Licitação nos termos da legislação pertinente.

22.0- DO FORO:

22.1- Fica eleito o foro da Comarca de Uruoca - CE, Estado do Ceará, para dirimir toda e qualquer controvérsia oriunda do presente edital, que não possa ser resolvida pela via administrativa, renunciando-se, desde já, a qualquer outro, por mais privilegiado que seja.

Uruoca-CE, 26 de abril de 2018.

ALAINE ALBUQUERQUE DA SILVEIRA PESSOA
PRESIDENTE/PREGOEIRO

MONICA MATOS DE OLIVEIRA
MEMBRO/APOIO

ANTONIO GEAN PIRES CAMILO
MEMBRO/APOIO



ESTADO DO CEARÁ
GOVERNO MUNICIPAL DE
URUOCA
COMISSÃO PERMANENTE DE LICITAÇÃO



ANEXO I

PROJETOS BÁSICOS E ORÇAMENTOS BÁSICOS

ENGENHEIRO RESPONSÁVEL:
Renan Rocha Aquino- CREA-CE 54.164



ESTADO DO CEARÁ
GOVERNO MUNICIPAL DE
URUOCA
SECRETARIA DE OBRAS
PÚBLICAS, URBANISMO E DOS
SERVIÇOS PÚBLICOS.



PROJETO BÁSICO DE ENGENHARIA

- JUSTIFICATIVA
- MEMORIAL DESCRITIVO
- ORÇAMENTO
- MEMORIAL DE CALCULO
- CRONOGRAMA FÍSICO-FINANCEIRO
- COMPOSIÇÃO DO BDI
- ENCARGOS SOCIAIS
- ART (ANOTAÇÃO DE RESPONSABILIDADE TECNICA)

OBRA: RECUPERAÇÃO DE PAVIMENTAÇÃO EM PEDRA TOSCA

LOCAL: SEDE E DISTRITOS DO MUNICÍPIO DE URUOCA/CE

RENAN ROCHA AQUINO
Engenheiro Civil – CREA-CE 54.164/D

DATA: FEVEREIRO / 2018

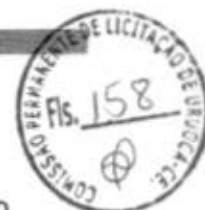

1.0 – Justificativa:

Anualmente em função do início do período chuvoso ocorre uma danificação acentuada da malha viária pavimentada em pedra tosca no município. Com objetivo de apresentar uma solução rápida para manutenção das vias faz-se necessário a elaboração de um projeto básico com uma estimativa de quantidades de pavimentação, meio fio e sarjetas a serem recuperadas de forma emergencial.

2.0 – Relatório Fotográfico:



Foto 01: Pavimento e meio fio danificados



ESTADO DO CEARÁ
GOVERNO MUNICIPAL DE
URUOCA
SECRETARIA DE OBRAS
PÚBLICAS, URBANISMO E DOS
SERVIÇOS PÚBLICOS.



Foto 02: Pavimento danificado

RENAN ROCHA AQUINO
ENGENHEIRO CIVIL
CREA-CE 54.164-D



MEMORIAL DESCRITIVO E ESPECIFICAÇÕES TÉCNICAS

1. OBJETO:

Recuperação de pavimentação em pedra tosca na sede e nos distritos do município de Uruoca/CE.

2. PROJETO:

O presente projeto básico visa a recuperação de toda malha viária do município que apresente desgaste ou descolamento da pavimentação em pedra tosca, meio fio em concreto e sarjetas no perímetro do município de Uruoca/CE.

3. LOCALIZAÇÃO:

Sede e distritos do município de Uruoca/CE

4. CARACTERÍSTICA DO LOCAL:

O terreno ao qual será construído o empreendimento apresenta topografia variável sem nenhum fator relevante quanto as suas características físicas e geotécnicas.

5. JUSTIFICATIVA QUANTO À ALTERNATIVA ADOTADA:

A escolha pelo tipo de empreendimento adotado em projeto não se choca com a situação real dos habitantes nem com o local. O uso de soluções construtivas simples, rápidas e seguras foi a ideia norteadora para a concepção do projeto, que aliaram duas visões primordiais: a relação de custo x benefício e uma melhor qualidade de vida, deixado por este tipo de obra, para seus reais beneficiários; uma contribuição social valiosa.

6. DESCRIÇÃO DO PROJETO:

O Projeto consiste na construção de pavimentação em Pedra Tosca sem rejuntamento, todas as sarjetas serão realizadas com argamassa.

7. CRITÉRIOS DE MEDIÇÃO E PAGAMENTO:

Em função do projeto básico apresentar estimativas, tendo em vista a imprevisibilidade em determinar os locais onde ocorrerá danificação da pavimentação, todo e qualquer serviço a ser executado deverá ter indicação precisa do local (ruas, distrito etc), acompanhado de relatório fotográfico com antes e depois do serviço executado, assim como a indicação da data de início e término da intervenção e comprovação das dimensões precisas da intervenção realizada.



8. NORMAS:

Fazem parte integrante deste, independente de transcrição, todas as Normas especificações e métodos da Associação Brasileira de Normas Técnicas (ABNT) que tenham relação com os serviços objeto do contrato.

9. ASSISTENCIA TÉCNICA E ADMINISTRATIVA:

A responsabilidade técnica da obra será de profissional devidamente habilitado e registrado no Conselho Regional de Engenharia e Arquitetura – CREA

10. MATERIAIS, MÃO-DE-OBRA E EQUIPAMENTOS:

Todo material a ser utilizado na obra será de primeira qualidade. A mão de obra deverá ser idônea, de modo a reunir uma equipe homogênea que assegure o bom andamento dos serviços. Deverão ter no canteiro todo equipamento mecânico e ferramental necessário ao desempenho dos serviços.

11. DISPOSIÇÕES GERAIS:

Estas especificações têm por objetivo estabelecer e determinar condições e tipos de materiais a serem empregados, assim com fortalecer detalhes construtivos acerca dos serviços que ocorrerão por ocasião da obra. Qualquer discrepância entre estas especificações e os projetos a dúvida será dirimida pela fiscalização.

12. SERVIÇOS PRELIMINARES:

12.1 PLACA DA OBRA

A placa da obra será confeccionada em chapas planas, com material resistente às intempéries, metálicas galvanizadas bitola esp. = 0.3mm, com dimensões de 3,00m x 2,00m. As pinturas devem ser a óleo ou esmalte. A placa deverá ser fixada em local visível, preferencialmente no acesso principal do empreendimento ou voltada para via que favoreça a melhor visualização.

13. PAVIMENTAÇÃO

14.1- PAVIMENTAÇÃO EM PEDRA TOSCA S/REJUNTAMENTO (AGREGADO ADQUIRIDO):

A pavimentação será feita com pedras graníticas de tamanhos regulares devidamente assentadas sobre um colchão de areia e piçarra. Nos locais onde houver a necessidade de meio-fio serão colocados em pré-moldado com dimensões (0,12 x 0,15 x 0,25 x 1,00)M, rejuntados com argamassa de cimento e areia no traço 1:4.

14.2- COMPACTAÇÃO MECANICA DE CALÇAMENTO C/COMPACTADOR TIPO SAPO:



Todo o pavimento será compactado com equipamento mecânico do tipo sapo, com peso mínimo de 2,0 toneladas.

14.3- MEIO FIO PRÉ-MOLDADO (0,12 X 0,15 X 0,25 X 1,00)M C/REJUNTAMENTO:

O meio fio será em concreto com as dimensões conforme projeto devidamente alinhado e rejuntado com argamassa de cimento e areia média no traço 1:4.

14.4- CAIAÇÃO EM DUAS DEMÃOS COM SUPERCAL:

Toda a extensão do meio-fio será devidamente caiada com supercal de 1ª qualidade em duas demãos, nas duas faces.

14. SARJETA

Será executado uma sarjeta em concreto não estrutural, (cimento/areia), com dimensões de 0,35m de largura e espessura de 0,10m por toda a extensão das vias.

Para cada metro cúbico de concreto não estrutural será utilizada 220 quilos de cimento e 0,77m³ de areia media. O concreto não estrutural será misturado em betoneira para o produto final ficar homogêneo.

RENAN ROCHA AQUINO
ENGENHEIRO CIVIL
CREA-CE 54.164-D



ESTADO DO CEARÁ
GOVERNO MUNICIPAL DE URUOCA
SECRETARIA DE OBRAS PÚBLICAS, URBANISMO E DOS SERVIÇOS PÚBLICOS



ORÇAMENTO : RECUPERAÇÃO DE PAVIMENTAÇÃO EM PEDRA TOSCA
LOCAL: SEDE E DISTRITOS DO MUNICÍPIO DE URUOCA/CE

DATA: FEVEREIRO/2018

PLANILHA ORÇAMENTARIA UNIFICADA							
ITEM	FONTE	CÓDIGO	DESCRIÇÃO DOS SERVIÇOS	UNID.	QUANTID.	P.UNIT.	P.TOTAL
1.0			SERVIÇOS PRELIMINARES				769,86
1.1	SEINFRA	C1937	PLACAS PADRÃO DE OBRA	M2	6,00	128,31	769,86
2.0			PAVIMENTAÇÃO				93.732,80
2.1	SEINFRA	C2896	PAVIMENTAÇÃO EM PEDRA TOSCA S/ REJUNTAMENTO (AGREGADO ADQUIRIDO)	M2	200,00	25,30	5.060,00
2.2	SEINFRA	C0367	BANQUETA/ MEIO FIO DE CONCRETO PRÉ-MOLDADO (1,00x0,25x0,15m)	M	40,00	26,93	1.077,20
2.3	SEINFRA	C0836	CONCRETO NÃO ESTRUTURAL PREPARO MANUAL	M3	25,00	291,13	7.278,25
2.4	SEINFRA	C3100	RECOMPOSIÇÃO DE PAVIMENTAÇÃO EM PEDRA TOSCA C/REAPROVEITAMENTO	M2	8.000,00	9,69	77.520,00
2.5	SEINFRA	C2927	RECOMPOSIÇÃO DE MEIO FIO EM CONCRETO	M	255,00	10,97	2.797,35
TOTAL CUSTO DA OBRA (MATERIAL + MÃO DE OBRA)							R\$ 94.502,66
COMPOSIÇÃO DO B.D.I.							% 24,28%
VALOR DO BDI DE 24,28%							R\$ 22.944,19
TOTAL CUSTO DA OBRA (MATERIAL + MÃO DE OBRA + BDI 24,28%)							R\$ 117.446,85

A ORIGEM DOS PREÇOS UNITÁRIOS DESTA PLANILHA É DA TABELA 024.1 SEINFRA COM DESONERAÇÃO E BDI DE 24,28%.

RENAN ROCHA AQUINO
ENGENHEIRO CIVIL
CREA-CE: 54.164-D



ESTADO DO CEARÁ
GOVERNO MUNICIPAL DE URUOCA
SECRETARIA DE OBRAS PÚBLICAS, URBANISMO E DOS SERVIÇOS PÚBLICOS



ORÇAMENTO : RECUPERAÇÃO DE PAVIMENTAÇÃO EM PEDRA TOSCA
LOCAL: SEDE E DISTRITOS DO MUNICÍPIO DE URUOCA-CE

DATA: FEVEREIRO/2018

MEMORIAL DE CALCULO					
ITEM	FONTE	CÓDIGO	DESCRIÇÃO DOS SERVIÇOS	DIMENSÕES	MEMÓRIA DE CALCULO
1.0 SERVIÇOS PRELIMINARES					
1.1	SEINFRA	C1937	PLACAS PADRÃO DE OBRA	COMPRIMENTO ALTURA	3m 2m 3 x 2
2.0 PAVIMENTAÇÃO					
2.1	SEINFRA	C2898	PAVIMENTAÇÃO EM PEDRA TOSCA S/ REJUNTAMENTO (AGREGADO ADQUIRIDO)	ÁREA MÁXIMA DE PAVIMENTAÇÃO A SER RECUPERADA SEM A PRESENÇA DE PEDRA	200m ² 200m ²
2.2	SEINFRA	C0367	BANQUETA/ MEIO FIO DE CONCRETO PRÉ-MOLDADO (1,00x0,25x0,15m)	COMPRIMENTO TOTAL DE MEIO FIO A SER RECUPERADO SEM MEIO FIO	40m 40m
2.3	SEINFRA	C0836	CONCRETO NÃO ESTRUTURAL PREPARO MANUAL	ALTURA LARGURA MÉDIA COMPRIMENTO	0,05m 0,50m 1000m 0,05 x 0,5 x 1000
2	SEINFRA	C3100	RECOMPOSIÇÃO DE PAVIMENTAÇÃO EM PEDRA TOSCA C/REAPROVEITAMENTO	ÁREA MÁXIMA DE PAVIMENTAÇÃO A SER RECUPERADA COM A PRESENÇA DE PEDRA	8000m ² 8000m ²
2.5	SEINFRA	C2927	RECOMPOSIÇÃO DE MEIO FIO EM CONCRETO	COMPRIMENTO TOTAL DE MEIO FIO A SER RECUPERADO SEM MEIO FIO	255m 255m

RENAN ROCHA AQUINO
ENGENHEIRO CIVIL
CREA-CE: 54.164-D



ESTADO DO CEARÁ
GOVERNO MUNICIPAL DE URUOCA
SECRETARIA DE OBRAS PÚBLICAS, URBANISMO E DOS SERVIÇOS PÚBLICOS

ORÇAMENTO : RECUPERAÇÃO DE PAVIMENTAÇÃO EM PEDRA TORSCA
LOCAL: SEDE E DISTRITOS DO MUNICÍPIO DE URUOCA
DATA: FEVEREIRO/2018

ITEM	DESCRIÇÃO DOS SERVIÇOS	%	TOTAL		CRONOGRAMA FÍSICO-FINANCEIRO								
			R\$	%	30 DIAS	60 DIAS	90 DIAS	120 DIAS	150 DIAS				
1.0	SERVIÇOS PRELIMINARES	0,81%	769,86	100,00%	769,86	15,00	14.859,79	10,00	9.373,20	10,00	9.373,20	10,00	9.373,20
2.0	PAVIMENTAÇÃO	99,19%	93.731,95	15,00	14.859,79	210 DIAS	14.859,79	250 DIAS	9.373,20	270 DIAS	9.373,20	10,00	9.373,20
TOTAL SIMPLES			94.501,81	100,00%	9.373,20	10,00	9.373,20	10,00	9.373,20	10,00	9.373,20		
BDI 24,28%			23.945,04										
TOTAL ACUMULADO			117.446,85	100,00%									

RENAN ROCHA AQUINO
ENGENHEIRO CIVIL
CREA-CE: 54.164-D



ESTADO DO CEARÁ

GOVERNO MUNICIPAL DE URUOCA

ORÇAMENTO : RECUPERAÇÃO DE PAVIMENTAÇÃO EM PEDRA TOSCA

LOCAL: SEDE E DISTRITOS DO MUNICÍPIO DE URUOCA/CE

DATA: FEVEREIRO/2018

CALCULO DO BDI

Taxa de Administração Central	A	1,50%
-------------------------------	---	-------

Garantia e seguros		0,21%
Risco		0,97%
Despesas Financeiras		0,59%

Impostos	PIS	0,65%
	COFINS	3,00%
	ISS	5,00%
	CPRB	4,50%

Taxa de Tributos	T	13,15%
------------------	---	--------

Lucro	L	4,50%
-------	---	-------

BDI	24,28%	

BDI - Faixa de Admissibilidade

Minimo	Medio	Maximo
0,11%	4,07%	8,03%
0,00%	0,21%	0,42%
0,00%	0,97%	2,05%
0,00%	0,59%	1,20%
6,03%	7,65%	9,03%
3,83%	6,90%	9,96%
1,1061	1,2208	1,3374
10,61	22,08	33,74

$$BDI = \frac{L(1+AC+G+K+S)*(1+DF)*(1+L)}{(1+I)} - 1$$

RENAN ROCHA AQUINO
ENGENHEIRO CIVIL
CREA-CE: 54.164-D



ESTADO DO CEARÁ
GOVERNO MUNICIPAL DE
URUOCA

SECRETARIA DE OBRAS
PÚBLICAS, URBANISMO E DOS
SERVIÇOS PÚBLICOS.



OBRA: RECUPERAÇÃO DE PAVIMENTAÇÃO EM PEDRA TOSCA
LOCAL: SEDE E DISTRITOS DO MUNICÍPIO DE URUOCA/CE



ENCARGOS SOCIAIS - HORISTAS E MENSALISTAS - TABELA SEINFRA 024 e 024.1 (DESONERADA)					
CÓDIGO	DESCRIÇÃO	TABELA 024.1		TABELA 024	
		HORISTAS %	MENSALISTAS %	HORISTAS %	MENSALISTAS %
A	ENCARGOS SOCIAIS BÁSICOS	16,80	16,80	36,80	36,80
A1	INSS	0,00	0,00	20,00	20,00
A2	SESI	1,50	1,50	1,50	1,50
A3	SENAI	1,00	1,00	1,00	1,00
A4	INCRA	0,20	0,20	0,20	0,20
A5	SEBRAE	0,60	0,60	0,60	0,60
A6	SALÁRIO EDUCAÇÃO	2,50	2,50	2,50	2,50
A7	SEGURO DE ACIDENTES	3,00	3,00	3,00	3,00
A8	FGTS	8,00	8,00	8,00	8,00
B	ENCARGOS SOCIAIS C/ INCIDÊNCIA DE A	46,45	17,71	46,45	17,71
B1	DESCANSO SEMANAL REMUNERADO	17,87	0,00	17,87	0,00
B2	FERIADOS	3,72	0,00	3,72	0,00
B3	AUXÍLIO ENFERMIDADE	0,91	0,69	0,91	0,69
B4	13º SALÁRIO	10,92	8,33	10,92	8,33
B5	LICENÇA PATERNIDADE	0,08	0,08	0,08	0,08
B6	FALTAS JUSTIFICADAS	0,73	0,56	0,73	0,56
B7	DIAS DE CHUVAS	1,85	0,00	1,85	0,00
B8	AUXÍLIO ACIDENTE DE TRABALHO	0,12	0,09	0,12	0,09
B9	FÉRIAS GOZADAS	10,42	7,98	10,42	7,98
B10	SALÁRIO MATERNIDADE	0,05	0,02	0,03	0,02
C	ENCARGOS SOCIAIS S/ INCIDÊNCIA DE A	15,43	11,78	15,43	11,78
C1	AVISO PRÉVIO INDENIZADO	6,35	4,86	6,35	4,86
C2	AVISO PRÉVIO TRABALHADO	0,15	0,11	0,15	0,11
C3	FÉRIAS INDENIZADAS	3,56	2,72	3,56	2,72
C4	DEPÓSITO DE RECISÃO S/ JUSTA CAUSA	4,84	3,69	4,84	3,69
C5	INDENIZAÇÃO ADICIONAL	0,53	0,41	0,53	0,41
D	REINCIDÊNCIAS DE UM GRUPO SOBRE O OUTRO	8,33	3,39	17,65	6,95
D1	REINCIDÊNCIA DE GRUPO A SOBRE GRUPO B	7,80	2,98	17,09	6,62
D2	REINCIDÊNCIA DE GRUPO A SOBRE AVISO PRÉVIO TRABALHADO E REINCIDÊNCIA DO FGTS SOBRE AVISO PRÉVIO INDENIZADO	0,53	0,41	0,56	0,43
TOTAL (A+B+C+D)		87,01	48,68	116,33	73,24

RENAN ROCHA AQUINO
ENGENHEIRO CIVIL
CREA-CE 54.164-D



ESTADO DO CEARÁ
GOVERNO MUNICIPAL DE
URUOCA
SECRETARIA DE OBRAS
PÚBLICAS, URBANISMO E DOS
SERVIÇOS PÚBLICOS.



PROJETO BÁSICO DE ENGENHARIA

- JUSTIFICATIVA
- MEMORIAL DESCRITIVO
- ORÇAMENTO
- MEMORIAL DE CÁLCULO
- CRONOGRAMA FÍSICO-FINANCEIRO
- COMPOSIÇÃO DO BDI
- ENCARGOS SOCIAIS
- PEÇAS GRÁFICAS

OBRA: REFORMA DO CRAS (CENTRO DE REFERÊNCIA DE
ASSISTÊNCIA SOCIAL)

LOCAL: SEDE DO MUNICÍPIO

RENAN ROCHA AQUINO
ENG. CIVIL CREA 54.164-D

FEVEREIRO/2018/ URUOCA(CE)



1.0 – Justificativa:

Atualmente o governo municipal apoia um política de reestruturação dos prédio públicos. Visando ofertar a sociedade um local acessível e moderno é necessário uma intervenção construtiva viável e eficaz na promoção de ambientes públicos que beneficiem tanto população quanto o funcionário público.

2.0 – Relatório Fotográfico:



Foto 01: Fachada da edificação apresentando descolamento do revestimento argamassado



Foto 02: Presença de fissuras nas alvenarias internas do prédio

[Handwritten signature]

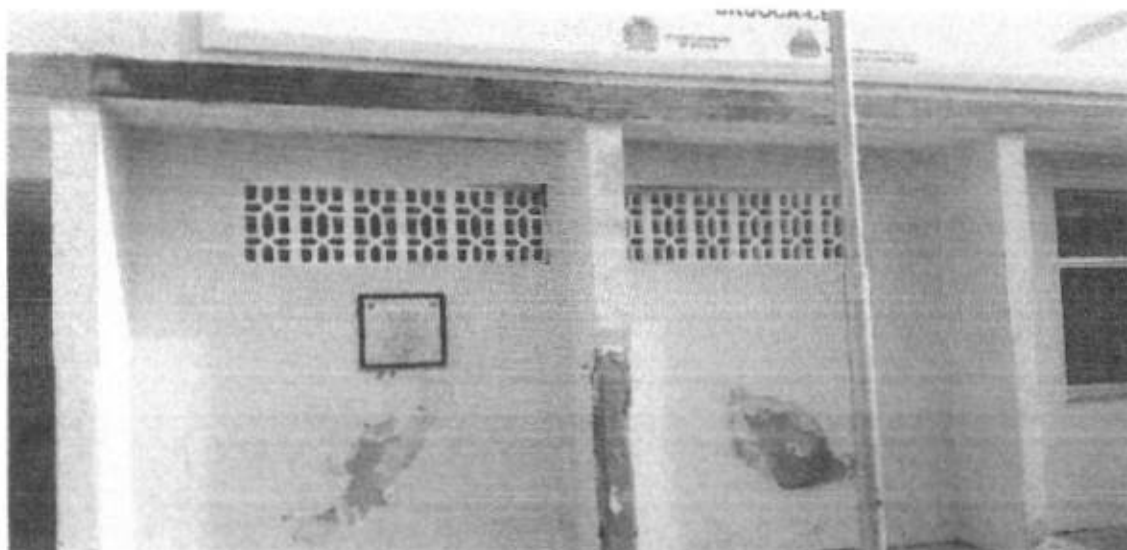

ESTADO DO CEARÁ
GOVERNO MUNICIPAL DE
URUOCA

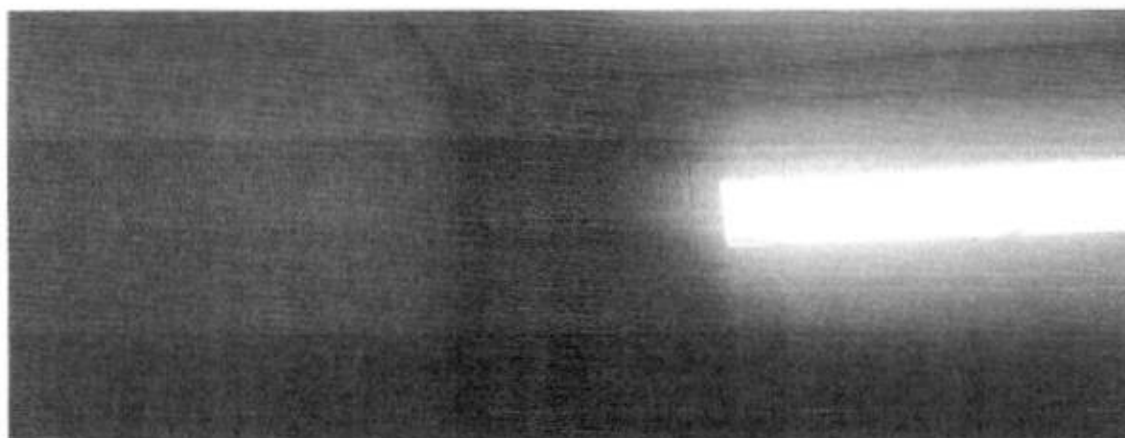
SECRETARIA DE OBRAS
PÚBLICAS, URBANISMO E DOS
SERVIÇOS PÚBLICOS.



Foto 03: Elevada presença do bolor nos ambientes laváveis



Foto 04: Deterioração do piso em quadra anexa ao cras



Foto 05: Descolamento de peças cerâmicas do piso



Foto 05: Banheiros sem acessibilidade

[Handwritten mark]

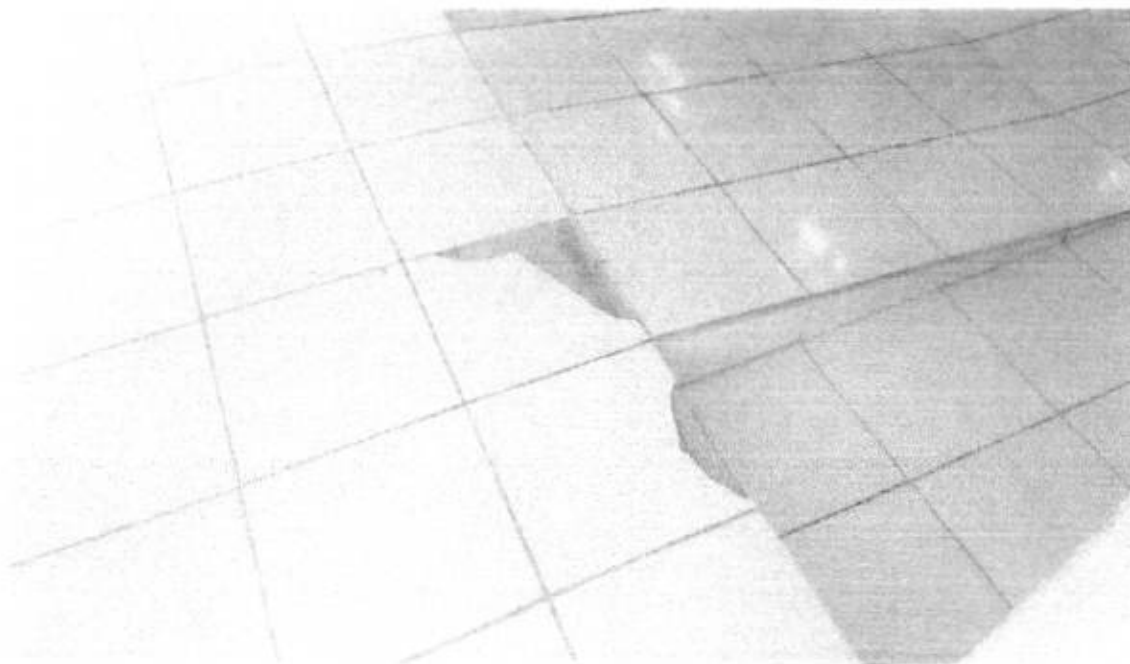

ESTADO DO CEARÁ
GOVERNO MUNICIPAL DE
URUOCA

SECRETARIA DE OBRAS
PÚBLICAS, URBANISMO E DOS
SERVIÇOS PÚBLICOS.



Foto 05: Esquadrias desgastadas e com acessibilidade insuficiente

URUOCA-CE, 27 de Fevereiro de 2018.

RENAN ROCHA AQUINO
ENGENHEIRO CIVIL
CREA-CE 54.164-D



MEMORIAL DESCRITIVO E ESPECIFICAÇÕES TÉCNICAS

1. Objeto

Reforma do CRAS(Centro de referência em assistência social)

2. Projeto

A execução da presente obra, deverá obedecer integral e rigorosamente aos projetos, especificações e detalhes que serão fornecidos ao Construtor com todas as características necessárias à perfeita execução dos serviços.

3. Localização:

Rua Antônio Arruda, Bairro: Roberto Dourado, na sede do município de Uruoca/CE.

4. Justificativa quanto à alternativa adotada:

A escolha pela a reforma do prédio tem por função ofertar a gestão um local com capacidade de armazenamento das mais diversas demandas de insumos do município. O uso de soluções construtivas simples, rápidas e seguras foi à ideia norteadora para a concepção do projeto, que aliam duas visões primordiais: a relação de custo x benefício, deixado por este tipo de obra, para seus reais beneficiários; uma contribuição social valiosa.

5. Descrição do projeto:

A reforma prevê a demolição total do piso, revestimento argamassado e cerâmico.

Serão executados pisos industriais, porcelanato e cerâmico, revestimento cerâmico e argamassado, instalações elétricas, esquadrias, retelhamento e pintura dos ambientes descritos em planta e em quantitativos.

Serão executados também elementos que possibilitem a acessibilidade total do prédio em respeito a todas as exigências previstas na NBR 9050-2003



6. Normas:

Fazem parte integrante deste, independente de transcrição, todas as Normas especificações e métodos da Associação Brasileira de Normas Técnicas (ABNT) que tenham relação com os serviços objeto do contrato.

7. Assistência técnica e administrativa:

A responsabilidade técnica da obra será de profissional devidamente habilitado e registrado no Conselho Regional de Engenharia e Arquitetura – CREA.

8. Materiais, mão-de-obra e equipamentos:

Todo material a ser utilizado na obra será de primeira qualidade. A mão de obra deverá ser idônea, de modo a reunir uma equipe homogênea que assegure o bom andamento dos serviços. Deverão ter no canteiro todo equipamento mecânico e ferramental necessário ao desempenho dos serviços.

9. Disposições gerais:

Estas especificações têm por objetivo estabelecer e determinar condições e tipos de materiais a serem empregados, assim com fortalecer detalhes construtivos acerca dos serviços que ocorrerão por ocasião da obra. Qualquer discrepância entre estas especificações e os projetos a dúvida será dirimida pela fiscalização.

10. Serviços preliminares

Será colocada na obra pelo construtor as "placas da obra", com dimensões, detalhes e letreiros fornecidos pela Prefeitura (dimensão mínima 3,00m x 2,00m). Além desta, serão colocadas placas em observância às exigências do CREA-CE, indicando nomes e atribuições dos responsáveis técnicos pela obra e pelos projetos. É vedada a afixação de placas de anúncios, emblemas ou propagandas.



Demolições porventura necessárias serão efetuadas dentro da mais perfeita técnica, tomados os devidos cuidados de forma a serem evitados danos a terceiros. Incluem-se nas demolições as fundações e os muros divisórios remanescentes e a retirada das linhas de abastecimento de energia elétrica, água, esgoto, etc., respeitadas as normas e determinações das empresas concessionárias.

A remoção e o transporte de todo o entulho e detritos provenientes das demolições serão executados pelo construtor de acordo com as exigências da fiscalização e da municipalidade local.

Os materiais remanescentes das demolições e que possam ser reaproveitados, serão transportados pelo construtor para local indicado pela prefeitura.

11. Estruturas

As paredes de alvenaria que se assentem diretamente sobre o terreno terão fundação em alvenaria de pedra argamassada.

Serão executadas com pedras graníticas íntegras, de textura uniforme, limpas e isentas de crostas, de tamanhos irregulares e dimensões mínimas de 30cm x 20cm x 10cm.

As pedras serão molhadas e assentes com argamassa de cimento e areia média ou grossa no traço 1:5, leitos executados toscamente a martelo, sendo as pedras calçadas com lascas do mesmo material, de dimensões adequadas. Para a primeira fiada serão selecionadas as pedras maiores.

Deverá formar um todo maciço, sem vazios e terá espessura mínima de 80 (oitenta) centímetros ou a espessura da alvenaria de elevação mais 20 (vinte) centímetros (adotar o maior dos dois valores, quando não houver indicação desta espessura no projeto estrutural e/ou especificações).

Os tijolos serão molhados por ocasião de seu emprego e as juntas de argamassa não excederão 1,5cm. Será observada amarração nas fiadas e nos cantos. A alvenaria de embasamento (baldrame) será executada em tijolos maciços assentes com argamassa de cimento e areia no traço 1:4.

A execução das armaduras para concreto armado obedecerá rigorosamente ao projeto estrutural. Serão conferidos pela fiscalização após colocação nas fôrmas, verificando-se nesta fase se atendem ao disposto no projeto: quantidade de barras, tipo de aço empregado, dobramento, bitolas, posição nas fôrmas e recobrimento.

O aço deve obedecer ao disposto na NBR 7480 da ABNT e as condições de emprego do mesmo ao que determina a NBR 6118.



12. Paredes e pain is:

As argamassas ser o preparadas de prefer ncia mecanicamente.

O amassamento mec nico deve ser cont nuo e durar pelos 90 segundos a contar do momento em que todos os componentes da argamassa, inclusive a  gua, houverem sido lan ados na betoneira ou misturador.

Quando a quantidade de argamassa a manipular for insuficiente para justificar mescla mec nica, ser  permitido o amassamento manual.

O amassamento manual ser  feito de acordo com as circunst ncias e recursos do canteiro da obra, em masseiras, tabuleiros, estrados ou superf cies planas, imperme veis e resistentes.

Ser o preparadas quantidades de argamassa na medida das necessidades dos servi os a executar em cada etapa, de maneira a ser evitado o in cio do endurecimento antes do seu emprego.

As argamassas contendo cimento dever o ser usadas dentro de 2 horas e 30 minutos, a contar do primeiro contato do cimento com a  gua.

As argamassas com cal, contendo pequena por o de cimento, dever o ser realizadas no momento de emprego.

Ser  rejeitada e inutilizada toda argamassa que apresentar vest gio de endurecimento, sendo expressamente vedado tornar a amass -la. A argamassa retirada ou ca da das alvenarias e revestimentos em execu o n o poder  ser novamente empregada.

Jamais ser  admitida a mescla de cimento Portland e gesso, dada a incompatibilidade qu mica desses materiais.

Ser o executadas obedecendo   localiza o, dimens es e alinhamentos indicados nos projetos. As espessuras referem-se  s paredes depois revestidas. Caso as dimens es dos tijolos condicionem a pequenas altera es da espessura, varia es da ordem de 1,5 cm podem ser admitidas, com autoriza o por escrito da fiscaliza o.

As alvenarias de tijolos comuns ser o executadas com tijolos cer micos furados, de primeira qualidade, dimens es 09 cm x 19cm x 19 cm.

Os tijolos ser o molhados antes da coloca o e assentados formando fiadas perfeitamente niveladas, aprumadas e alinhadas, com juntas de no m ximo 2cm (dois cent metros) de espessura, formando linhas horizontais cont nuas e verticais descont nuas, rebaixadas com a ponta da colher para que o reboco possa aderir fortemente.



N o ser  permitida a coloca o de tijolos com os furos voltados no sentido da espessura da parede, nem o emprego de tijolos de padr es diferentes num mesmo pano de alvenaria.

Para a fixa o de esquadrias e rodap s de madeira ser o empregados tacos de madeira de lei, embutidos em creosoto quente.

As paredes ou trechos de paredes a serem executadas em elementos vazados obedecer o  s localiza o, dimens es e alinhamentos determinados em projeto.

Os elementos vazados ser o cuidadosamente apumados a fio de prumo.

As fiadas ser o perfeitamente retas e niveladas com uso de n vel de bolha.

N o ser  tolerada qualquer tor o, desn vel ou desaprumo dos elementos vazados, nem qualquer sinuosidade nas juntas verticais ou horizontais.

13. Esquadrias e ferragens:

13.1 Esquadrias de madeira

Na execu o dos servi os de carpintaria e marcenaria, ser  sempre empregada madeira de boa qualidade, como cedro ou outras com as caracter sticas desta.

Toda madeira a ser empregada dever  ser seca e isenta de defeitos que comprometam sua finalidade, como sejam rachaduras, n s, escoria o, falhas, empenamentos, etc.

Ser o sumariamente recusadas todas as pe as que apresentem sinais de empenamento, deslocamento, rachaduras, lascas, desigualdades de madeiras ou outros defeitos.

Todas as guarni o,es tais como caix es, marcos, aduelas, alisares, travessas, etc, ser  executado conforme desenhos de detalhes. As tabuletas de janelas de venezianas m veis ser o executadas com sucupira ou similar.

Os forramentos, alisares e batedores n o poder o ter emendas no v o (horizontal ou vertical) da esquadria.

As guarni o,es de madeira ser o fixadas aos tufos de madeira de boa qualidade, por interm dio de parafusos do tipo EC-lat o, de 6" x 2.1/4" Ser o empregados oito parafusos, no m nimo, por guarni o,em comum.

13.2 Esquadrias met licas



As esquadrias em alumínio e vidro devem ser executadas nos ambientes descritos em planta em fixadas com parafusos e se necessário preencher o vãos com espuma expansível

13.2 Ferragens

Todas as ferragens para esquadrias de madeira, serralharia, armários, balcões, guichês, etc., serão inteiramente novas, em perfeitas condições de funcionamento e acabamento.

Serão de latão, com partes de ferro ou aço, cromadas, acabamento fosco ou polido, conforme especificado para cada caso.

Na sua colocação e fixação deverão ser tomados cuidados especiais para que os rebordos e os encaixes na esquadria tenham a forma exata, não sendo permitidos esforços na ferragem para seu ajuste. Não serão toleradas folgas que exijam correção com massa, taliscas de madeira ou outros artifícios.

As maçanetas deverão ser de latão fundido com seção plena, os espelhos e as rosetas serão de latão fundido ou laminado.

A localização das ferragens nas esquadrias será medida com precisão, de modo a serem evitadas discrepâncias de posição ou diferenças de nível perceptíveis a vista.

A localização das fechaduras, fechos, puxadores, dobradiças e outras ferragens serão determinados ao construtor pela fiscalização, quando não houver especificação ou detalhe de projeto.

14. Pisos

Serão executados em rigorosa obediência ao projeto arquitetônico no que concerne ao tipo, formato, dimensões, cor, etc.

Os pisos só serão executados após o assentamento das canalizações que devem passar sob eles, como também, se for o caso, após completado o sistema de drenagem.

O dimensionamento da pavimentação será objeto de estudo por firma especializada, no caso de locais e vias domiciliares destinados à suportarem sobrecargas excessivas.

Todos os pisos laváveis terão declividade de 0,5% no mínimo, em direção ao ralo ou porta externa, para o perfeito escoamento da água. Os rodapés serão sempre a nível.



A colocação dos elementos de piso será feita de modo a deixar as superfícies planas, evitando-se ressaltos de um em relação ao outro. Será substituído qualquer elemento que, por teste de percussão, soar denotando vazios.

Será proibida por no mínimo dois dias a passagem sobre os pisos recém colocados.

Os pisos só serão executados após concluídos os revestimentos das paredes e tetos e vedadas as aberturas externas.

Em ambientes contínuos e de mesmo nível, quando não houver especificações em projeto, será adotado o seguinte critério para as soleiras internas:

Se os dois forem da mesma natureza, a soleira também o será; se forem de naturezas diferentes a soleira será do mesmo material do piso do ambiente que a contiver.

Cuidados especiais serão tomadas em cômodos excessivamente ventilados ou expostos a calor. Neste casos os pisos devem ser protegidos após colocados.

Não será permitido que o tempo decorrido entre a argamassa de assentamento estendida e o piso aplicado seja tão longo que prejudique as condições de fixação da peças, quer por endurecimento da argamassa, quer pela a perda de água de superfície.

A camada regularizadora será lançada após compactação do aterro interno e após colocação e teste das canalizações que devam ficar sob o piso. As áreas destinadas a receber pavimentação receberão o lastro de concreto com espessura mínima de 05(cinco) centímetros. O concreto deverá conter no mínimo 200Kg de cimento/m³. A superfície do Lastro será convenientemente inclinada, de acordo com a declividade prevista para a pavimentação que irá receber.

Antes do lançamento das argamassas de assentamento o lastro deverá ser lavado com água limpa e escovado. Após esta operação recebera pasta de cimento e areia com traço 1:2, espalhada com vassoura.

14.1. Piso industrial e cerâmico:

Nas área de indicadas em planta e quantitativo o piso será executado em concreto desempenado polido, com lastro e espessura de 7 cm. Os ambientes descritos em planta receberão contrapiso na altura de 5cm e piso cerâmico esmaltado com dimensões acima de 30x30.

14.2. Piso porcelanato:



Porcelanatos - Depois de curada a massa única, cerca de 10 (dez) dias, inicia-se a colocação dos porcelanatos com argamassa pré-fabricada. As juntas serão corridas e rigorosamente de nível e prumo. A espessura das juntas será de 1,0 (um) mm. Ainda quando não especificado de forma diversa as arestas e as cantos não será guarnecidos com peças de arremates. Os porcelanatos a serem cortados ou furados para passagem de canos, colocação de torneiras, registros e outros elementos de instalação, não deverão apresentar rachaduras nem emendas, não sendo aceitas peças que apresentarem qualquer tipo de defeito. Decorridas 72 (setenta e duas) horas do assentamento inicia-se o rejuntamento com argamassa pré-fabricada.

15. Revestimento

Antes de iniciado qualquer serviço de revestimento, deverão ser testadas as canalizações, à pressão recomendada para cada caso.

As superfícies a revestir deverão ser limpas e molhadas abundantemente com jato de mangueira. A limpeza deverá eliminar gorduras, vestígios orgânicos e outras impurezas que possam acarretar futuros desprendimentos.

Após a limpeza, as superfícies a revestir receberão o chapisco: camada irregular e descontínua de argamassa de cimento e areia grossa no traço 1:3 conforme a natureza da superfície.

Os revestimentos deverão apresentar parâmetros perfeitamente desempenados, apumados, nivelados e com as arestas vivas.

Todos os cantos vivos executados em argamassa deverão, salvo indicação expressa em contrário, ser protegidos por meio de cantoneiras de alumínio até uma altura mínima de 1,80cm (um metro e oitenta centímetros) a contar do piso.

15.1. REBOCO

Camada de argamassa aplicada sobre o chapisco de aderência limpo e abundantemente molhado. Escolher dentre as argamassas especificadas acima a que convier à superfície a ser rebocada.

Antes da execução dos rebocos serão colocados todo o marcos e peitoris. Os alisares e rodapés serão colocados posteriormente.

A espessura total dos rebocos não deve ser maior que 2cm.



ESTADO DO CEARÁ
GOVERNO MUNICIPAL DE
URUOCA

SECRETARIA DE OBRAS
PÚBLICAS, URBANISMO E DOS
SERVIÇOS PÚBLICOS.



Não se fará aplicação de reboco externo em dias de chuva. Em dias muito quentes os rebocos executados naquele dia serão molhados ao fim do dia.

Quando se constituírem em acabamento final os rebocos terão, de acordo com seu aspecto e características, as seguintes denominações.

Os ladrilhos cerâmicos serão usados nas cores e dimensões determinadas pelo projeto e/ou especificações. Serão de 1ª qualidade, coloração uniforme, sem variação de dimensões, textura homogênea. Umedecê-los antes do assentamento.

16. Instalações hidrosanitárias:

Todo serviço referente a qualquer das instalações hidráulico-sanitárias deverá ser executado por profissional habilitado, sendo usadas as ferramentas apropriadas a cada serviço e material utilizado.

Os serviços serão executados em perfeito acordo com os projetos e especificações fornecidos.

Na execução de qualquer serviço deverão ser atendidas as recomendações e prescrições dos fabricantes para os diversos materiais.

As colunas de canalização correrão embutidas nas alvenarias, salvo quando forem criados em projeto espaços previstos para este fim ou quando, por condição do projeto arquitetônico, devam correr aparentes.

Durante a construção, até o momento da montagem dos aparelhos, todas as extremidades das canalizações serão vedadas com "plugs" ou bujões rosqueados, convenientemente apertados. Não será permitido o uso de buchas de papel ou de madeira com essa finalidade.

Sob nenhuma hipótese se permitirá a curvatura de dutos a quente em substituição ao uso das conexões.

As tubulações passarão a distâncias convenientes de qualquer baldrame ou fundação, a fim de se prevenir a ação de eventuais recalques.

As cavas abertas no solo para o assentamento de canalizações só poderão ser fechadas após verificação, pela fiscalização, das condições das juntas, tubos, níveis e declividade.

17. Instalações elétricas:





A execução das instalações elétricas e de telecomunicações obedecerá rigorosamente aos projetos fornecidos, suas especificações e detalhes, bem como a legislação técnica brasileira em vigor (Normas ABNT).

O construtor deverá submeter, em tempo hábil, o(s) projeto(s) de instalações às concessionárias ou entidades locais com jurisdição sobre o assunto.

Não se executará qualquer tubulação telefônica sem que o projeto de instalação telefônica tenha sido aprovado (Normas Telebrás N.º 222-3115-01/02). Segundo esta norma o construtor deverá solicitar a vistoria das tabulações de telefones tão logo estejam em condições de uso e não apenas ao término da obra, possibilitando desta forma que os cabos e fios telefônicos já estejam instalados quando da conclusão da edificação.

A execução das instalações elétricas só poderá ser feita por profissionais devidamente habilitados, cabendo ao construtor a total responsabilidade pelo perfeito funcionamento da mesma.

Todas as instalações elétricas serão executadas com esmero e bom acabamento, com todos os condutores, condutos e equipamentos cuidadosamente arrumados em posição e firmemente às estruturas de suporte e aos respectivos pertences, formando um conjunto mecânica e eletricamente satisfatório e de boa aparência.

A fixação dos equipamentos a serem instalados será cuidadosamente executada para que fiquem presos firmemente. Para isto, os meios de fixação ou suspensão deverão ser condizentes com a natureza do suporte e com o peso e as dimensões do equipamento.

Os materiais a serem empregados na execução das instalações serão os rigorosamente adequados à finalidade em vista e devem satisfazer às especificações e normas da ABNT que lhes sejam aplicáveis.

18. Pintura:

Cada demão de tinta só poderá ser aplicada quando a precedente estiver perfeitamente seca, convindo observar um intervalo de 24 horas entre duas demãos sucessivas; as tintas a base de acetato de polivinila (PVA) permitem um intervalo menor, de três horas. Igual cuidado haverá entre uma demão de tinta e a massa, convindo observar um intervalo mínimo de 24 horas após cada demão de massa.

Deverão ser evitados escorrimentos ou salpicos de tinta nas superfícies não destinadas à pintura (vidros, pisos, aparelhos, etc); os salpicos que não puderem ser evitados deverão ser removidos enquanto a tinta estiver fresca, empregando-se removedor adequado.



Se as cores não estiverem definidas no projeto, caberá à fiscalização decidir sob as mesmas mediante consulta ao arquiteto autor do projeto. Nesse caso, o construtor só poder iniciar a pintura após especificação por escrito, da fiscalização. Deverão prevalecer, de um modo geral, as cores e tonalidades claras.

Os trabalhos de pintura em locais externos serão suspensos em tempo chuvoso.

Nas esquadrias em geral, deverão ser removidos ou protegidos com papel colante os espelhos, fechos, rosetas, puxadores etc, antes do início dos serviços de pintura, devendo os topos superiores e inferiores de tais esquadrias serem lixados e pintados com uma demão da tinta em uso.

Toda vez que uma superfície tiver sido lixada, esta será cuidadosamente limpa com uma escova, e depois com um pano seco, para remover todo o pó antes de aplicar a demão seguinte.

18.1 Pintura à óleo ou esmalte

Todas as tintas serão rigorosamente, agitadas dentro das latas e periodicamente mexidas com espátula limpa, a fim de evitar-se a sedimentação dos pigmentos e componentes mais densos.

As tintas só poderão ser afinadas ou diluídas com solventes apropriados e de acordo com as instruções do respectivo fabricante.

Para aplicação em superfícies externas serão usadas tintas brilhantes ou metálicas ou conforme especificado em projeto.

A pintura a óleo ou esmalte se fará, no mínimo, em duas demãos. Deve apresentar elevada resistência a impactos e, quando brilhantes, às intempéries.

As superfícies pintadas poderão ser lavadas, com água e sabão neutro, após duas a três semanas da aplicação (uma semana no caso de esmalte). Não se deve usar detergente para tintas à base de óleo.

A aplicação obedecerá rigorosamente às prescrições determinadas pelo fabricante, nos rótulos das embalagens ou catálogos específicos. Consideram-se análogos ou produtos fabricados por glasurit (marca Suvinil), Coral (Coralit, Coralsol, Coraltine), Ypiranga (Marveline, Duralack) ou similares.

As tintas a base de látex, para usos em rebocos limpos, interiores ou exteriores, serão aplicadas em, no mínimo duas demãos.

As tintas vêm prontas para o uso, bastante agitá-las antes da aplicação.



As paredes novas em geral não exigem qualquer preparação prévia, sendo a aplicação direta; entretanto, poderá ser aplicado, previamente, líquido impermeabilizante selador, caso as características do reboco assim o exijam (reboco áspero e poroso).

19. Serviços diversos e acessibilidade

As barras de apoio para os banheiros adaptados a uma altura útil de 0,90 centímetros, próximos aos sanitários facilitando o deslocamento do utilizador.

Serão executados piso táteis de concreto e emborrachado para deslocamento de deficientes visuais, assim como a construção de uma rampa como prevista em projeto.

A obra será entregue em perfeito estado de limpeza e conservação: deverão apresentar funcionamento perfeito todas as suas instalações, equipamentos e aparelhos, com as instalações definitivamente ligadas às redes de serviços públicos.

Será removido todo o entulho do terreno, sendo cuidadosamente limpos e varridos os acessos.

Todas as cantarias, alvenarias de pedra, pavimentação, revestimentos, cimentados, ladrilhos, pedras, azulejos, vidros, aparelhos sanitários, etc, serão limpos, abundante e cuidadosamente lavados, de modo a não serem danificadas outras partes da obra por estes serviços de limpeza.

RENAN ROCHA AQUINO
ENGENHEIRO CIVIL
CREA-CE 54.164-D



ESTADO DO CEARÁ
GOVERNO MUNICIPAL DE URUOCA
SECRETARIA DE OBRAS PÚBLICAS, URBANISMO E DOS SERVIÇOS PÚBLICOS



ORÇAMENTO : REFORMA DA CRAS (CENTRO DE REFERÊNCIA DE ASSISTÊNCIA SOCIAL)
LOCALIZAÇÃO : SEDE DO MUNICÍPIO

DATA: FEVEREIRO/2018

PLANILHA ORÇAMENTÁRIA							
ITEM	FONTE	CÓDIGO	DESCRIÇÃO DOS SERVIÇOS	UNID.	QUANTID.	P.UNIT.	P.TOTAL
1.0			SERVIÇOS PRELIMINARES				17.907,18
1.1	SEINFRA	C1937	PLACAS PADRÃO DE OBRA	M2	6,00	128,31	769,86
1.2	SEINFRA	C2210	RETIRADA DE PORTAS E JANELAS, INCLUSIVE BATENTES	M2	45,20	8,38	378,78
1.3	SEINFRA	C1065	DEMOLIÇÃO DE PISO CERÂMICO SOBRE LASTRO DE CONCRETO	M2	321,02	14,66	4.706,15
1.4	SEINFRA	C1074	DEMOLIÇÃO DE REVESTIMENTO C/CERÂMICAS	M2	69,00	26,18	1.806,35
1.5	SEINFRA	C1070	DEMOLIÇÃO DE REVESTIMENTO C/ARGAMASSA	M2	887,05	5,24	4.648,13
1.6	SEINFRA	C1043	DEMOLIÇÃO DE ALVENARIA DE TIJOLOS S/ REAPROVEITAMENTO	M3	178,16	31,42	5.597,91
2.0			ESTRUTURA				345,57
2.1			FUNDAÇÕES				
	SEINFRA	C1256	ESCAVAÇÃO MANUAL CAMPO ABERTO EM TERRA ATÉ 2M	M3	0,17	26,74	4,51
2.1.2	SEINFRA	C0830	CONCRETO CICLÓPICO FCK 15 MPa COM AGREGADO ADQUIRIDO	M3	0,17	361,63	61,04
2.1.3	SEINFRA	C0089	ANEL DE IMPERMEABILIZAÇÃO C/ARMAÇÃO EM FERRO	M3	0,08	469,16	39,80
2.2			TOTEM EM GRANITO				
2.2.1	SEINFRA	C0840	CONCRETO P/VIBR., FCK 15 MPa COM AGREGADO ADQUIRIDO	M3	0,47	309,75	146,82
2.2.2	SEINFRA	C0216	ARMADURA CA-50A MÉDIA D= 6,3 A 10,0mm	KG	11,58	6,67	77,24
2.2.3	SEINFRA	C1399	FORMA PLANA CHAPA COMPENSADA PLASTIFICADA, ESP. = 12mm UTIL. 5X	M2	0,22	74,33	16,35
3.0			PAREDES E PAINÉIS				3.342,84
3.1	SEINFRA	C0073	ALVENARIA DE TIJOLO CERÂMICO FURADO (9x19x19)cm C/ARGAMASSA MISTA DE CAL HIDRATADA ESP. = 10cm (1:2:8)	M2	13,12	37,58	493,21
3.2	SEINFRA	C4064	GRANITO POLIDO E=2cm, PRETO, ARGAMASSA CIMENTO E AREIA 1:4, C/ REJUNTAMENTO	M2	11,08	257,16	2.849,33
4.0			REVESTIMENTO				47.547,52
4.1			PAREDES				
4.1.1	SEINFRA	C0776	CHAPISCO C/ ARGAMASSA DE CIMENTO E AREIA S/PENEIRAR TRACO 1:3 ESP. = 5mm P/ PAREDE	M2	956,04	4,21	4.024,95
4.1.2	SEINFRA	C1221	EMBOÇO C/ ARGAMASSA DE CIMENTO E AREIA S/ PENEIRAR, TRACO 1:4	M2	259,03	20,15	5.219,45
4.1.3	SEINFRA	C3408	REBOCO C/ ARGAMASSA DE CIMENTO E AREIA S/ PENEIRAR, TRACO 1:3	M2	697,01	23,31	16.247,42
4.1.4	SEINFRA	C4431	CERÂMICA ESMALTADA C/ ARG. CIMENTO E AREIA ATÉ 10x10cm (100 cm²) - DECORATIVA P/ PAREDE	M2	68,89	74,84	5.155,73
4.1.5	SEINFRA	C4434	CERÂMICA ESMALTADA C/ ARG. CIMENTO E AREIA ACIMA DE 30x30cm (900 cm²) - PEI-5/PEI-4 P/ PAREDE	M2	190,14	77,46	14.728,22
4.1.6	SEINFRA	C1123	REJUNTAMENTO C/ ARG. PRÉ-FABRICADA, JUNTA ATÉ 2mm EM CERÂMICA, ACIMA DE 30x30 cm (900 cm²) E PORCELANATOS (PAREDE/PISO)	M2	259,03	4,98	1.289,97
4.2			FORRO				
4.2.1	SEINFRA	C0776	CHAPISCO C/ ARGAMASSA DE CIMENTO E AREIA S/PENEIRAR TRACO 1:3 ESP. = 5mm P/ PAREDE	M2	18,47	4,21	77,76
4.2.2	SEINFRA	C3408	REBOCO C/ ARGAMASSA DE CIMENTO E AREIA S/ PENEIRAR, TRACO 1:3	M2	18,47	23,31	430,54
4.2.3	SEINFRA	C3970	FORRO DE GESSO CONVENCIONAL (60x60)cm COM TIRO E ARAME GALVANIZADO ENCAPADO - FORNECIMENTO E MONTAGEM	M2	10,00	24,40	244,00
4.2.4	SEINFRA	C4284	SANCA DE GESSO P/ FORRO CONVENCIONAL - FORNECIMENTO E MONTAGEM	M	10,00	12,95	129,50



ESTADO DO CEARÁ
GOVERNO MUNICIPAL DE URUOCA
SECRETARIA DE OBRAS PÚBLICAS, URBANISMO E DOS SERVIÇOS PÚBLICOS



ORÇAMENTO : REFORMA DA CRAS (CENTRO DE REFERÊNCIA DE ASSISTÊNCIA SOCIAL)
LOCALIZAÇÃO : SEDE DO MUNICÍPIO

DATA: FEVEREIRO/2018

PLANILHA ORÇAMENTARIA							
ITEM	FONTE	CÓDIGO	DESCRIÇÃO DOS SERVIÇOS	UNID.	QUANTID.	P.UNIT.	P.TOTAL
5.0			ESQUADRIAS				8.524,01
5.1	SEINFRA	C4428	PORTA TIPO PARANÁ (0,80 x 2,10 m), COMPLETA	UN	7,00	519,71	3.637,97
5.2	SEINFRA	C3537	MUTIRÃO MISTO - PORTA TIPO FICHA (0,80X2,10)m - ROLADA MADEIRA MISTA - COMPLETA C/FECHADURA	UN	4,00	275,69	1.102,76
5.3	SEINFRA	C1971	PORTA DE VIDRO TEMPERADO 2 FOLHAS (1,80X2,10)m E=10mm	CJ	1,00	3.149,41	3.149,41
5.4	SINAPI	94576	JANELA DE ALUMÍNIO DE CORRER, 2 FOLHAS, FIXAÇÃO COM PARAFUSO, VEDAÇÃO COM ESPUMA EXPANSIVA PU, COM VIDROS. PADRONIZADA AF 07/2016	M2	1,50	422,58	633,87
6.0			PISO				34.740,81
6.1	SEINFRA	C2179	REGULARIZAÇÃO DE BASE C/ ARGAMASSA CIMENTO E AREIA S/ PENEIRAR, TRACO 1:4 - ESP= 3cm	M2	321,02	15,54	4.988,65
	SEINFRA	C1920	PISO INDUSTRIAL NATURAL ESP = 12mm, INCLUS. POLIMENTO (INTERNO)	M2	164,64	89,88	14.797,84
6.3	SEINFRA	C4439	CERÂMICA ESMALTADA C/ ARG. CIMENTO E AREIA ACIMA DE 30x30cm (900 cm²) - PEI-5/PEI-4 P/ PISO	M2	62,91	72,94	4.588,66
6.4	SEINFRA	C4440	PORCELANATO POLIDO C/ ARG. CIMENTO E AREIA P/ PISO	M2	93,47	99,39	9.289,98
6.5	SEINFRA	C1123	REJUNTAMENTO C/ ARG. PRÉ-FABRICADA, JUNTA ATÉ 2mm EM CERÂMICA, ACIMA DE 30x30 cm (900 cm²) E PORCELANATOS (PAREDE/PISO)	M2	156,38	4,98	778,77
6.6	SEINFRA	C2284	SOLEIRA DE GRANITO L= 15cm	M	4,25	69,86	296,91
7.0			COBERTA				12.384,10
7.1	SEINFRA	C0367	BEIRA E BICA EM TELHA COLONIAL	M	35,02	7,49	262,30
7.3	SEINFRA	C2201	RETELHAMENTO C/ TELHA CERÂMICA COM 50% NOVA	M2	382,10	31,75	12.131,80
8.0			INSTALAÇÕES ELÉTRICAS				4.949,73
8.1	SEINFRA	C1947	PONTO ELÉTRICO, MATERIAL E EXECUÇÃO	PT	6,00	152,21	913,26
8.2	SEINFRA	C1637	LUMINÁRIA FLUORESCENTE COMPLETA (1 X 32)W	UN	25,00	81,69	2.042,25
8.3	SEINFRA	C4107	ARANDELA PARA LÂMPADA INCANDESCENTE 60W EM ALUMÍNIO ANODIZADO E PINTADO POR PROCESSO ELETROSTÁTICO COM REFLETOR EM ALUMÍNIO ANODIZADO ALTO BRILHO	UN	6,00	117,69	706,14
8.4	SEINFRA	C2105	REATOR AFP-220V, SIMPLES P/ LÂMPADA FLUORESCENTE (SUBSTITUIÇÃO)	UN	6,00	30,43	182,58
8.5	SEINFRA	C1766	LÂMPADA FLUORESCENTE DE 32W OU 40W (SUBSTITUIÇÃO)	UN	6,00	12,64	75,84
8.6	SEINFRA	C2484	TOMADA 2 POLOS MAIS TERRA 20A 250V	UN	33,00	19,14	631,82
8.7	SEINFRA	C1494	INTERRUPTOR UMA TECLA SIMPLES 10A 250V	UN	12,00	11,03	132,36
8.8	SEINFRA	C1496	INTERRUPTOR UMA TECLA SIMPLES E TOMADA UNIVERSAL 10A 250V	UN	6,00	22,76	136,56
8.9	SEINFRA	C4174	TOMADA P/ CONEXÃO DE REDE C/ CONECTOR RJ 45 C/ ESPELHO EM CAIXA 4 x 4 (INSTALADA)	UN	6,00	21,52	129,12
9.0			INSTALAÇÕES HIDROSANITÁRIAS				1.931,86
9.1	SEINFRA	C1619	LAVATÓRIO DE LOUÇA BRANCA S/COLUNA C/TORNEIRA E ACESSÓRIOS	UN	2,00	294,96	589,92
9.2	SEINFRA	C0348	BACIA DE LOUÇA BRANCA C/CAIXA ACOPLADA	UN	1,00	482,79	482,79
9.3	SEINFRA	C0797	CHUVEIRO PLÁSTICO (INSTALADO)	UN	1,00	10,00	10,00
9.4	SEINFRA	C1948	PONTO HIDRÁULICO, MATERIAL E EXECUÇÃO	PT	3,00	148,84	446,52
9.5	SEINFRA	C1950	PONTO SANITÁRIO, MATERIAL E EXECUÇÃO	PT	3,00	134,21	402,63
10.0			PINTURA				26.978,78
10.1			PAREDES				
10.1.1	SEINFRA	C1208	EMASSAMENTO DE PAREDES INTERNAS 2 DEMÃOS C/MASSA DE PVA	M2	640,95	10,04	6.435,11
10.1.2	SEINFRA	C0588	CAIAÇÃO EM DUAS DEMÃOS COM SUPERCAL	M2	640,21	3,01	1.927,02
10.1.3	SEINFRA	C1615	LATEX DUAS DEMÃOS EM PAREDES INTERNAS S/MASSA	M2	640,95	12,53	8.031,07
10.1.4	SEINFRA	C1614	LATEX DUAS DEMÃOS EM PAREDES EXTERNAS S/MASSA	M2	640,21	14,00	8.962,88
10.1.5	SEINFRA	C2461	TEXTURA ACRÍLICA 1 DEMÃO EM PAREDES EXTERNAS	M2	29,88	10,37	309,86



ESTADO DO CEARÁ
GOVERNO MUNICIPAL DE URUOCA
SECRETARIA DE OBRAS PÚBLICAS, URBANISMO E DOS SERVIÇOS PÚBLICOS



ORÇAMENTO : REFORMA DA CRAS (CENTRO DE REFERÊNCIA DE ASSISTÊNCIA SOCIAL)
LOCALIZAÇÃO : SEDE DO MUNICÍPIO

DATA: FEVEREIRO/2018

PLANILHA ORÇAMENTARIA							
ITEM	FONTE	CÓDIGO	DESCRIÇÃO DOS SERVIÇOS	UNID.	QUANTID.	P.UNIT.	P.TOTAL
10.2			ESQUADRIAS				
10.2.1	SEINFRA	C1614	LATEX DUAS DEMÃOS EM PAREDES EXTERNAS S/MASSA	M2	24,87	14,00	348,18
10.2.2	SEINFRA	C1260	ESMALTE DUAS DEMÃOS EM ESQUADRIAS DE MADEIRA	M2	36,96	13,71	506,72
10.2.3	SEINFRA	C1206	EMASSAMENTO DE ESQUADRIAS DE MADEIRA P/TINTA ÓLEO OU ESMALTE 2 DEMÃOS	M2	36,96	12,39	457,93
11.0			PAVIMENTAÇÃO				6.351,07
11.1	SEINFRA	C3446	PISO INTERTRAVADO TIPO TIJOLINHO (19,9x10x4)cm CINZA	M2	105,84	35,58	3.765,79
11.2	SEINFRA	C0367	BANQUETA/ MEIO FIO DE CONCRETO PRÉ-MOLDADO (1,00x0,25x0,15m)	M	96,00	26,93	2.585,28
12.0			ACESSIBILIDADE				3.861,26
*	SEINFRA	C4630	REINSTALAÇÃO DE PONTO HIDRÁULICO, MATERIAL E EXECUÇÃO	PT	1,00	70,29	70,29
12.2	SEINFRA	C4631	REINSTALAÇÃO DE PONTO SANITÁRIO, MATERIAL E EXECUÇÃO	PT	1,00	77,92	77,92
12.3	SEINFRA	C4635	BACIA SANITÁRIA PARA CADEIRANTES C/ ASSENTO (ABERTURA FRONTAL)	UN	1,00	729,08	729,08
12.4	SEINFRA	C1898	PEÇAS DE APOIO DEFICIENTES C/TUBO INOX P/MC'S	M	1,60	196,13	313,81
12.5	SEINFRA	C4623	PISO PODOTÁTIL INTERNO EM BORRACHA 30x30cm ASSENTAMENTO COM COLA VINIL (FORNECIMENTO E ASSENTAMENTO)	M2	11,67	112,01	1.307,16
12.6	SEINFRA	C4624	PISO PODOTÁTIL EXTERNO EM PMC ESP. 3CM, ASSENTADO COM ARGAMASSA (FORNECIMENTO E ASSENTAMENTO)	M2	16,00	65,05	1.040,80
12.7	SEINFRA	C0924	CORRIMÃO EM TUBO DE AÇO INOX	M	1,56	206,54	322,20
13.0			PAISAGISMO				4.043,37
13.1	SEINFRA	C1431	GRAMA EM PLACAS INCLUSIVE CONSERVAÇÃO	M2	149,71	13,64	2.042,04
13.2	SEINFRA	C0864	CONJUNTO DE MASTRO P/ TRÊS BANDEIRAS E PEDESTAL	UN	1,00	2.001,33	2.001,33
14.0			LIMPEZA				2.321,10
14.1	SEINFRA	C1628	LIMPEZA GERAL	M2	363,24	6,39	2.321,10

TOTAL CUSTO DA OBRA (MATERIAL + MÃO DE OBRA) R\$ 175.238,91
COMPOSIÇÃO DO B.D.I. % 26,06%
VALOR DO BDI DE 26,06% R\$ 45.667,26

TOTAL CUSTO DA OBRA (MATERIAL + MÃO DE OBRA + BDI 26,06%) R\$ 220.906,17

A ORIGEM DOS PREÇOS UNITÁRIOS DESTA PLANILHA É DA TABELA 024.1 SEINFRA E SINAPI JANEIRO/2018 COM DESONERAÇÃO E BDI DE 26,06%.

RENAN ROCHA AQUINO
ENGENHEIRO CIVIL
CREA-CE: 54.164-D



ESTADO DO CEARÁ
GOVERNO MUNICIPAL DE URUOCA
SECRETARIA DE OBRAS PÚBLICAS, URBANISMO E DOS SERVIÇOS PÚBLICOS



ORÇAMENTO : REFORMA DA CRAS (CENTRO DE REFERÊNCIA DE ASSISTÊNCIA SOCIAL)
LOCALIZAÇÃO : SEDE DO MUNICÍPIO

DATA: FEVEREIRO/2018

MEMORIAL DE CÁLCULO					
ITEM	FONTE	CÓDIGO	DESCRIÇÃO DOS SERVIÇOS	DIMENSÕES	MEMÓRIA DE CÁLCULO
1.0 SERVIÇOS PRELIMINARES					
1.1	SEINFRA	C1937	PLACAS PADRÃO DE OBRA	COMPRIMENTO 2m ALTURA 3m	2X3
1.2	SEINFRA	C2210	RETIRADA DE PORTAS E JANELAS, INCLUSIVE BATENTES	ÁREA TOTAL DE ESQUADRIAS	45,20m ² 45,02
1.3	SEINFRA	C1086	DEMOLIÇÃO DE PISO CERÂMICO SOBRE LASTRO DE CONCRETO	ÁREA DE DEMOLIÇÃO	321,02m ² 321,02
1.4	SEINFRA	C1074	DEMOLIÇÃO DE REVESTIMENTO C/CERÂMICAS	ÁREA DE DEMOLIÇÃO WC1 26,01 ÁREA DE DEMOLIÇÃO WC2 27,05 ÁREA DE DEMOLIÇÃO WC3 15,94	26,01 + 27,05 + 15,94
1.5	SEINFRA	C1070	DEMOLIÇÃO DE REVESTIMENTO C/ARGAMASSA	ÁREA DE DEMOLIÇÃO 857,26m ² ÁREA DE DEMOLIÇÃO DE ARGAMASSA 69m ²	857,26 - 69
1.6	SEINFRA	C1043	DEMOLIÇÃO DE ALVENARIA DE TIJOLOS S/ REAPROVEITAMENTO	ÁREA DE QUADRA 435,04m ² ALTURA DA QUADRA 0,40m COMPRIMENTO DO MURO A SER DEMOLIDO 27,76m ALTURA DO MURO 1,00m LARGURA DA PAREDE 0,15m	435,04 x 0,4 + 27,76 x 1 x 0,15
2.0 ESTRUTURA					
2.1 FUNDAÇÕES					
2.1.1	SEINFRA	C1256	ESCAVAÇÃO MANUAL CAMPO ABERTO EM TERRA ATÉ 2M	LARGURA DA ESCAVAÇÃO 0,2m ALTURA DA ESCAVAÇÃO 0,2m COMPRIMENTO DA ESCAVAÇÃO 4,22m	0,2 X 4,22 X 0,2
2.1.2	SEINFRA	C0830	CONCRETO CICLÓPICO FCK 15 MPa COM AGREGADO ADQUIRIDO	ALTURA 0,20m COMPRIMENTO 4,22m LARGURA 0,20m	0,2 X 4,22 X 0,2
2.1.3	SEINFRA	C0088	ANEL DE IMPERMEABILIZAÇÃO C/ARMAÇÃO EM FERRO	ALTURA 0,10m COMPRIMENTO 4,22m LARGURA 0,10m QUANTIDADE 2	0,1 X 4,22 X 0,1 X 2
2.2 TOTEM EM GRANITO					
2.2.1	SEINFRA	C0840	CONCRETO P/MBR., FCK 15 MPa COM AGREGADO ADQUIRIDO	VOLUME DE CONCRETO NO TOTEM	0,474m ³ 0,474
2.2.2	SEINFRA	C0214	ARMADURA CA-25 MÉDIA D= 6,3 A 10,0mm	ARMADURA DO TOTEM 8(10MM) x 1,60 + 20(5mm) x 1,20 PESO POR M DE FERRO 0,616/0,154	8 x 1,60 x 0,616 + 20 x 1,20 x 0,154
2.2.3	SEINFRA	C1369	FORMA PLANA CHAPA COMPENSADA PLASTIFICADA, ESP.= 12mm UTIL. 5X	ALTURA 0,05 PERÍMETRO 01 2,40m PERÍMETRO 02 2,00m	0,05 x (2,40+2,00)
3.0 PAREDES E PAINÉIS					
3.1	SEINFRA	C0073	ALVENARIA DE TIJOLO CERÂMICO FURADO (9x19x19)cm C/ARGAMASSA MISTA DE CAL HIDRATADA ESP.=10cm (1:2:8)	ALTURA 3,11m COMPRIMENTO 4,22m	3,11 X 4,22
3.1	SEINFRA	C4064	GRANITO POLIDO E=2cm, PRETO, ARGAMASSA CIMENTO E AREIA 1-4, C/ REJUNTAMENTO	PILARES DO TOTEM 9,32m ² PLACA CENTRAL DO TOTEM 1,76m ²	9,32 + 1,76

[Handwritten signature]



ESTADO DO CEARÁ
GOVERNO MUNICIPAL DE URUOCA
SECRETARIA DE OBRAS PÚBLICAS, URBANISMO E DOS SERVIÇOS PÚBLICOS



ORÇAMENTO : REFORMA DA CRAS (CENTRO DE REFERÊNCIA DE ASSISTÊNCIA SOCIAL)
LOCALIZAÇÃO : SEDE DO MUNICÍPIO

DATA: FEVEREIRO/2018

MEMORIAL DE CALCULO						
ITEM	FONTE	CÓDIGO	DESCRIÇÃO DOS SERVIÇOS	DIMENSÕES	MEMÓRIA DE CALCULO	
4.0			REVESTIMENTO			-
4.1			PAREDES			-
4.1.1	SEINFRA	C0776	CHAPISCO C/ ARGAMASSA DE CIMENTO E AREIA S/PENEIRAR TRAÇO 1:3 ESP. = 5mm P/ PAREDE	QUANTITATIVOS	956,04	956,04
4.1.2	SEINFRA	C1221	EMBOÇO C/ ARGAMASSA DE CIMENTO E AREIA S/ PENEIRAR, TRAÇO 1:4	QUANTITATIVOS	259,03	259,03
4.1.3	SEINFRA	C3408	REBOCO C/ ARGAMASSA DE CIMENTO E AREIA S/ PENEIRAR, TRAÇO 1:3	ESTIMATIVA	697,01	697,01
4.1.4	SEINFRA	C4431	CERÂMICA ESMALTADA C/ ARG. CIMENTO E AREIA ATÉ 10x10cm (100 cm²) - DECORATIVA P/ PAREDE	ÁREA EM PLANTA	62,32m²	62,32m²
5	SEINFRA	C4434	CERÂMICA ESMALTADA C/ ARG. CIMENTO E AREIA ACIMA DE 30x30cm (900 cm²) - PEI-5/PEI-4 P/ PAREDE	QUANTITATIVOS	190,14	190,14
4.1.6	SEINFRA	C1123	REJUNTAMENTO C/ ARG. PRÉ-FABRICADA, JUNTA ATÉ 2mm EM CERÂMICA, ACIMA DE 30x30 cm (900 cm²) E PORCELANATOS (PAREDE/PISO)	QUANTITATIVOS ÁREA EM PLANTA	190,14 62,32	190,14 + 62,32
4.2			FORRO			-
4.2.1	SEINFRA	C0776	CHAPISCO C/ ARGAMASSA DE CIMENTO E AREIA S/PENEIRAR TRAÇO 1:3 ESP = 5mm P/ PAREDE	ÁREA DA LAJE	18,47m²	18,47m²
4.2.2	SEINFRA	C3408	REBOCO C/ ARGAMASSA DE CIMENTO E AREIA S/ PENEIRAR, TRAÇO 1:3	ÁREA DA LAJE	18,47m²	18,47m²
4.2.3	SEINFRA	C3970	FORRO DE GESSO CONVENCIONAL (60x60)cm COM TIRO E ARAME GALVANIZADO ENCAPADO - FORNECIMENTO E MONTAGEM	ESTIMATIVA	10m²	10m²
4.2.4	SEINFRA	C4284	SANCA DE GESSO P/ FORRO CONVENCIONAL - FORNECIMENTO E MONTAGEM	ESTIMATIVA	10m²	10m²
5.0			ESQUADRIAS			-
5.1	SEINFRA	C4428	PORTA TIPO PARANÁ (0,80 x 2,10 m), COMPLETA	QUANTIDADE	7	7,00
5.2	SEINFRA	C3537	MUTIRÃO MISTO - PORTA TIPO FICHA (0,80x2,10)m - ROLADA MADEIRA MISTA - COMPLETA C/FECHADURA	QUANTIDADE	4	4,00
5.3	SEINFRA	C1971	PORTA DE VIDRO TEMPERADO 2 FOLHAS (1,80X2,10)m E=10mm	QUANTIDADE	1	1,00
5.4	SINAPI	94576	JANELA DE ALUMÍNIO DE CORRER, 2 FOLHAS, FIXAÇÃO COM PARAFUSO, VEDAÇÃO COM ESPUMA EXPANSIVA PU, COM VIDROS, PADRONIZADA AF 07/2016	QUANTIDADE	1,5	1,50
6.0			PISOS			-
6.1	SEINFRA	C2179	REGULARIZAÇÃO DE BASE C/ ARGAMASSA CIMENTO E AREIA S/ PENEIRAR, TRAÇO 1:4 - ESP= 3cm	QUANTITATIVOS	321,02m²	321,02m²
6.2	SEINFRA	C1920	PISO INDUSTRIAL NATURAL ESP= 12mm, INCLUS. POLIMENTO (INTERNO)	QUANTITATIVOS	151,20m²	151,20m²
6.3	SEINFRA	C4439	CERÂMICA ESMALTADA C/ ARG. CIMENTO E AREIA ACIMA DE 30x30cm (900 cm²) - PEI-5/PEI-4 P/ PISO	QUANTITATIVOS	62,91m²	62,91m²
6.4	SEINFRA	C4440	PORCELANATO POLIDO C/ ARG. CIMENTO E AREIA P/ PISO	QUANTITATIVOS	106,91m²	106,91m²
6.5	SEINFRA	C1123	REJUNTAMENTO C/ ARG. PRÉ-FABRICADA, JUNTA ATÉ 2mm EM CERÂMICA, ACIMA DE 30x30 cm (900 cm²) E PORCELANATOS (PAREDE/PISO)	QUANTITATIVOS QUANTITATIVOS	62,91m² 106,91m²	62,91 + 106,91
6.6	SEINFRA	C2284	SOLEIRA DE GRANITO L= 15cm	QUANTIDADE TRANSPASSE/CADA LADO COMPRIMENTO	5 0,025 0,8	(0,8+0,05) X 5



ESTADO DO CEARÁ
GOVERNO MUNICIPAL DE URUOÇA
SECRETARIA DE OBRAS PÚBLICAS, URBANISMO E DOS SERVIÇOS PÚBLICOS



ORÇAMENTO : REFORMA DA CRAS (CENTRO DE REFERÊNCIA DE ASSISTÊNCIA SOCIAL)
LOCALIZAÇÃO : SEDE DO MUNICÍPIO

DATA: FEVEREIRO/2018

MEMORIAL DE CÁLCULO						
ITEM	FONTE	CÓDIGO	DESCRIÇÃO DOS SERVIÇOS	DIMENSÕES		MEMÓRIA DE CÁLCULO
7.0 COBERTA						
7.1	SEINFRA	C0367	BEIRA E BICA EM TELHA COLONIAL	COMPRIMENTO	35,02m	35,02
7.3	SEINFRA	C2201	RETELHAMENTO C/ TELHA CERÂMICA COM 50% NOVA	ÁREA INCLINAÇÃO FATOR DE INCLINAÇÃO	366m² 30% 104,4	366 X 1,044
8.0 INSTALAÇÕES ELÉTRICAS						
8.1	SEINFRA	C1947	PONTO ELÉTRICO, MATERIAL E EXECUÇÃO	INCLUSÃO DE ARANDELAS EXTERNAS	6	6,00
8.2	SEINFRA	C1637	LUMINÁRIA FLUORESCENTE COMPLETA (1 X 32)W	QUANTIDADE A SEREM TROCADAS	25	25,00
8.3	SEINFRA	C4107	ARANDELA PARA LÂMPADA INCANDESCENTE 60W EM ALUMÍNIO ANODIZADO E PINTADO POR PROCESSO ELETROSTÁTICO COM REFLETOR EM ALUMÍNIO	INCLUSÃO DE ARANDELAS EXTERNAS	6	6,00
8.4	SEINFRA	C2105	REATOR AFP-220V, SIMPLES P/ LÂMPADA FLUORESCENTE (SUBSTITUIÇÃO)	INCLUSÃO DE ARANDELAS EXTERNAS	6	6,00
	SEINFRA	C1766	LÂMPADA FLUORESCENTE DE 32W OU 40W (SUBSTITUIÇÃO)	INCLUSÃO DE ARANDELAS EXTERNAS	6	6,00
8.6	SEINFRA	C2484	TOMADA 2 POLOS MAIS TERRA 20A 250V	QUANTIDADE A SEREM TROCADAS	33	33,00
8.7	SEINFRA	C1494	INTERRUPTOR UMA TECLA SIMPLES 10A 250V	QUANTIDADE A SEREM TROCADAS	12	12,00
8.8	SEINFRA	C1498	INTERRUPTOR UMA TECLA SIMPLES E TOMADA UNIVERSAL 10A 250V	QUANTIDADE A SEREM TROCADAS	6	6,00
8.9	SEINFRA	C4174	TOMADA P/ CONEXÃO DE REDE C/ CONECTOR RJ 45 C/ ESPELHO EM CAIXA 4 x 4 (INSTALADA)	QUANTIDADE A SEREM TROCADAS	6	6,00
9.0 INSTALAÇÕES HIDROSANITÁRIAS						
9.1	SEINFRA	C1619	LAVATÓRIO DE LOUÇA BRANCA S/COLUNA C/TORNEIRA E ACESSÓRIOS	QUANTIDADE	1	1,00
9.2	SEINFRA	C0348	BACIA DE LOUÇA BRANCA C/CAIXA ACOPLADA	QUANTIDADE	1	1,00
9.3	SEINFRA	C0797	CHUVEIRO PLÁSTICO (INSTALADO)	QUANTIDADE	1	1,00
9.4	SEINFRA	C1948	PONTO HIDRÁULICO, MATERIAL E EXECUÇÃO	QUANTIDADE	1	1,00
	SEINFRA	C1950	PONTO SANITÁRIO, MATERIAL E EXECUÇÃO	QUANTIDADE	1	1,00
10.0 PINTURA						
10.1 PAREDES						
10.1.1	SEINFRA	C1208	EMASSAMENTO DE PAREDES INTERNAS 2 DEMÃOS C/MASSA DE PVA	QUANTITATIVOS	640,9475	640,95
10.1.2	SEINFRA	C0588	CAIXÃO EM DUAS DEMÃOS COM SUPERCAL	QUANTITATIVOS	640,206	640,21
10.1.3	SEINFRA	C1615	LATEX DUAS DEMÃOS EM PAREDES INTERNAS S/MASSA	QUANTITATIVOS	640,9475	149,12m²
10.1.4	SEINFRA	C1614	LATEX DUAS DEMÃOS EM PAREDES EXTERNAS S/MASSA	QUANTITATIVOS	640,206	640,21
10.1.5	SEINFRA	C1614	TEXTURA ACRÍLICA 1 DEMÃO EM PAREDES EXTERNAS	FACHADA EXTERNA	29,88m²	29,88m²
10.2 ESQUADRIAS						
10.2.3	SEINFRA	C1614	LATEX DUAS DEMÃOS EM PAREDES EXTERNAS S/MASSA	ÁREA DOS COMBÓGOS	24,87m²	24,87m²
10.2.2	SEINFRA	C1260	ESMALTE DUAS DEMÃOS EM ESQUADRIAS DE MADEIRA	ÁREA DE PORTAS LADOS QUANTIDADE	1,68m² 2 11	1,68 X 2 X 11
10.2.4	SEINFRA	C1206	EMASSAMENTO DE ESQUADRIAS DE MADEIRA P/TINTA ÓLEO OU ESMALTE 2 DEMÃOS	ÁREA DE PORTAS LADOS QUANTIDADE	1,68m² 2 11	1,68 X 2 X 11



ESTADO DO CEARÁ
GOVERNO MUNICIPAL DE URUOCA
SECRETARIA DE OBRAS PÚBLICAS, URBANISMO E DOS SERVIÇOS Públicos



ORÇAMENTO : REFORMA DA CRAS (CENTRO DE REFERÊNCIA DE ASSISTÊNCIA SOCIAL)
LOCALIZAÇÃO : SEDE DO MUNICÍPIO

DATA: Fevereiro/2018

MEMORIAL DE CALCULO						
ITEM	FONTE	CÓDIGO	DESCRIÇÃO DOS SERVIÇOS	DIMENSÕES		MEMÓRIA DE CALCULO
11.0 PAVIMENTAÇÃO						
11.1	SEINFRA	C3446	PISO INTERTRAVADO TIPO TJO LINHO (19,9x10x4)cm CINZA	ÁREA	105,84m ²	105,84m ²
11.2	SEINFRA	C0367	BANQUETA/ MEIO FIO DE CONCRETO PRÉ-MOLDADO (1,00x0,25x0,15m)	PERÍMETRO	96m	96m
12.0 ACESSIBILIDADE						
12.1	SEINFRA	C4630	REINSTALAÇÃO DE PONTO HIDRÁULICO, MATERIAL E EXECUÇÃO	QUANTIDADE	1	1,00
12.2	SEINFRA	C4631	REINSTALAÇÃO DE PONTO SANITÁRIO, MATERIAL E EXECUÇÃO	QUANTIDADE	1	1,00
12.3	SEINFRA	C4635	BACIA SANITÁRIA PARA CADEIRANTES C/ ASSENTO (ABERTURA FRONTAL)	QUANTIDADE	1	1,00
12.4	SEINFRA	C1898	PEÇAS DE APOIO DEFICIENTES C/TUBO INOX P/WC'S	COMPRIMENTO QUANTIDADE	0,8 2	0,8 X 2
	SEINFRA	C4623	PISO PODOTÁTIL INTERNO EM BORRACHA 30x30cm ASSENTAMENTO COM COLA VINIL (FORNECIMENTO E ASSENTAMENTO)	QUANTIDADE	1	1,00
12.6	SEINFRA	C4824	PISO PODOTÁTIL EXTERNO EM PMC ESP. 3CM, ASSENTADO COM ARGAMASSA (FORNECIMENTO E ASSENTAMENTO)	QUANTIDADE	1	1,00
12.7	SEINFRA	C0924	CORRIMÃO EM TUBO DE AÇO INOX	QUANTIDADE	1	1,00
13.0 PAISAGISMO						
13.1	SEINFRA	C1431	GRAMA EM PLACAS INCLUSIVE CONSERVAÇÃO	ÁREA	149,71m ²	149,71m ²
13.2	SEINFRA	C0864	CONJUNTO DE MASTRO P/ TRÊS BANDEIRAS E PEDESTAL	QUANTIDADE	1	1,00
14.0 LIMPEZA						
14.1	SEINFRA	C1628	LIMPEZA GERAL	ÁREA	363,24m ²	363,24m ²

RENAN ROCHA AQUINO
ENGENHEIRO CIVIL
CREA-CE: 54.164-D



ESTADO DO CEARÁ
GOVERNO MUNICIPAL DE UNICÃO
SECRETARIA DE OBRAS PÚBLICAS, URBANISMO E DOS SERVIÇOS PÚBLICOS

INFORMAÇÕES RESUMIDAS DE OBRAS EM EXECUÇÃO DE MANUTENÇÃO DE EQUIPAMENTOS
DE MANUTENÇÃO DE EQUIPAMENTOS (CONTINUAÇÃO)

EMPRESA	VALOR DA OBRAS	VALOR DA OBRAS	VALOR DA OBRAS	VALOR DA OBRAS	VALOR DA OBRAS	VALOR DA OBRAS	VALOR DA OBRAS	VALOR DA OBRAS	VALOR DA OBRAS	2011		2012		TOTAL
										EMPRESA	VALOR DA OBRAS	EMPRESA	VALOR DA OBRAS	
CONSTRUTORA DE OBRAS S/A	10.000,00	10.000,00	10.000,00	10.000,00	10.000,00	10.000,00	10.000,00	10.000,00	10.000,00	10.000,00	10.000,00	10.000,00	10.000,00	10.000,00
...
TOTAL	300.000,00	300.000,00	300.000,00	300.000,00	300.000,00	300.000,00	300.000,00	300.000,00	300.000,00	300.000,00	300.000,00	300.000,00	300.000,00	300.000,00



SECRETARIA DE OBRAS PÚBLICAS, URBANISMO E DOS SERVIÇOS PÚBLICOS
UNICÃO - CE, 07/12/14





ESTADO DO CEARÁ
GOVERNO MUNICIPAL DE URUOCA
SECRETARIA DE OBRAS PÚBLICAS, URBANISMO E DOS SERVIÇOS PÚBLICOS

ORÇAMENTO : REFORMA DA CRAS (CENTRO DE REFERÊNCIA DE ASSISTÊNCIA SOCIAL)
LOCALIZAÇÃO : SEDE DO MUNICÍPIO
DATA : FEVEREIRO/2018

ITEM	DESCRIÇÃO DOS SERVIÇOS	TOTAL		30 DIAS		60 DIAS		90 DIAS		120 DIAS		150 DIAS	
		%	RS	%	RS	%	RS	%	RS	%	RS	%	RS
1.0	SERVIÇOS PRELIMINARES	18,22%	17.907,18										
2.0	ESTRUTURA	0,20%	345,57										
3.0	PAREDES E PAINÉIS	1,91%	3.342,54										
4.0	REVESTIMENTO	27,12%	47.547,52	25,00%	11.886,58	25,00%	11.886,58	25,00%	11.886,58	50,00%	31.773,76		
5.0	ESQUADRIAS	4,86%	8.524,01	25,00%	2.131,00					50,00%	4.262,01		
6.0	PISO	19,82%	34.740,81	25,00%	8.685,20					100,00%	12.924,18		
7.0	COBERTA	7,07%	12.394,10							100,00%	4.949,73		
8.0	INSTALAÇÕES ELÉTRICAS	2,82%	4.948,73							100,00%	1.931,86		
9.0	INSTALAÇÕES HIDROSANITÁRIAS	1,10%	1.931,86							100,00%	1.931,86		
10.0	PINTURA	15,48%	26.878,78							100,00%	6.351,07		
11.0	PAVIMENTAÇÃO	3,62%	6.351,07										
12.0	ACESSIBILIDADE	2,20%	3.861,26										
13.0	PAISAGISMO	2,31%	4.043,37										
14.0	LIMPEZA	1,32%	2.321,10										
TOTAL SIMPLES		100,00%	175.238,91										
BDI 26,06%			45.667,26										
TOTAL ACUMULADO		100,00%	220.906,17										

RENAN ROGÉRIO AQUINO
ENGENHEIRO CIVIL
CREA-CE. 54.184-D





OBRA: REFORMA DOS CRAS (CENTRO DE REFERÊNCIA DE ASSISTÊNCIA SOCIAL)
LOCAL: SEDE DO MUNICÍPIO

ENCARGOS SOCIAIS - HORISTAS E MENSALISTAS - TABELA SEINFRA 024 e 024.1 (DESONERADA)					
CÓDIGO	DESCRIÇÃO	TABELA 024.1		TABELA 024	
		HORISTAS %	MENSALISTAS %	HORISTAS %	MENSALISTAS %
A	ENCARGOS SOCIAIS BÁSICOS	16,80	16,80	36,80	36,80
A1	INSS	0,00	0,00	20,00	20,00
A2	SESI	1,50	1,50	1,50	1,50
A3	SENAI	1,00	1,00	1,00	1,00
A4	INCRA	0,20	0,20	0,20	0,20
A5	SEBRAE	0,60	0,60	0,60	0,60
A6	SALÁRIO EDUCAÇÃO	2,50	2,50	2,50	2,50
A7	SEGURO DE ACIDENTES	3,00	3,00	3,00	3,00
A8	FGTS	8,00	8,00	8,00	8,00
B	ENCARGOS SOCIAIS C/ INCIDÊNCIA DE A	46,45	17,71	46,45	17,71
B1	DESCANSO SEMANAL REMUNERADO	17,87	0,00	17,87	0,00
B2	FÉRIAS	3,72	0,00	3,72	0,00
B3	AUXÍLIO ENFERMIDADE	0,91	0,69	0,91	0,69
B4	13º SALÁRIO	10,92	8,33	10,92	8,33
B5	LICENÇA PATERNIDADE	0,06	0,06	0,06	0,06
B6	FALTAS JUSTIFICADAS	0,73	0,56	0,73	0,56
B7	DIAS DE CHUVAS	1,65	0,00	1,65	0,00
B8	AUXÍLIO ACIDENTE DE TRABALHO	0,12	0,09	0,12	0,09
B9	FÉRIAS GOZADAS	10,42	7,96	10,42	7,96
B10	SALÁRIO MATERNIDADE	0,03	0,02	0,03	0,02
C	ENCARGOS SOCIAIS S/ INCIDÊNCIA DE A	15,43	11,78	15,43	11,78
C1	AVISO PRÉVIO INDENIZADO	6,36	4,85	6,36	4,85
C2	AVISO PRÉVIO TRABALHADO	0,16	0,11	0,15	0,11
C3	FÉRIAS INDENIZADAS	3,56	2,72	3,56	2,72
C4	DEPOSITO DE RESCISÃO S/ JUSTA CAUSA	4,94	3,69	4,54	3,69
C5	INDENIZAÇÃO ADICIONAL	0,53	0,41	0,53	0,41
D	REINCIDÊNCIAS DE UM GRUPO SOBRE O OUTRO	8,33	3,39	17,55	6,95
D1	REINCIDÊNCIA DE GRUPO A SOBRE GRUPO B	7,80	2,99	17,09	6,52
D2	REINCIDÊNCIA DE GRUPO A SOBRE AVISO PRÉVIO TRABALHADO E REINCIDÊNCIA DO FGTS SOBRE AVISO PRÉVIO INDENIZADO	0,53	0,41	0,56	0,43
TOTAL (A+B+C+D)		87,01	49,68	116,33	73,24



ESTADO DO CEARÁ
GOVERNO MUNICIPAL DE
URUOCA

SECRETARIA DE OBRAS
PÚBLICAS, URBANISMO E DOS
SERVIÇOS PÚBLICOS.



SINAPI - Composição de Encargos Sociais



CEARA VIGÊNCIA A PARTIR DE 01/2010

ENCARGOS SOCIAIS SOBRE A MÃO DE OBRA					
CÓDIGO	DESCRIÇÃO	COM DESONERACÃO		SEM DESONERACÃO	
		HORISTA %	MENSALISTA %	HORISTA %	MENSALISTA %
GRUPO A					
A1	INSS	0,00%	0,00%	20,00%	20,00%
A2	SESI	1,50%	1,50%	1,50%	1,50%
A3	SENAI	1,00%	1,00%	1,00%	1,00%
A4	INCRA	0,20%	0,20%	0,20%	0,20%
A5	SEBRAE	0,60%	0,60%	0,60%	0,60%
A6	Salário Educação	2,50%	2,50%	2,50%	2,50%
A7	Seguro Contra Acidentes de Trabalho	3,00%	3,00%	3,00%	3,00%
A8	FGTS	8,00%	8,00%	8,00%	8,00%
A9	SECONCI	0,00%	0,00%	0,00%	0,00%
A	Total	14,80%	14,80%	36,80%	36,80%
GRUPO B					
B1	Repouso Semanal Remunerado	17,88%	Não Incide	17,88%	Não Incide
B2	Feriados	3,72%	Não Incide	3,72%	Não Incide
B3	Auxílio - Enfermidade	0,92%	0,60%	0,92%	0,60%
B4	SRF Salário	10,90%	8,33%	10,90%	8,33%
B5	Licença Maternidade	0,08%	0,06%	0,08%	0,06%
B6	Faltas Justificadas	0,73%	0,56%	0,73%	0,56%
B7	Dias de Chuvas	1,67%	Não Incide	1,67%	Não Incide
B8	Auxílio Acidente de Trabalho	0,12%	0,09%	0,12%	0,09%
B9	Férias Gozadas	11,61%	8,80%	11,61%	8,80%
B10	Salário Maternidade	0,03%	0,02%	0,03%	0,02%
B	Total	47,75%	18,55%	47,75%	18,55%
GRUPO C					
C1	Aviso Prévio Indenizado	7,26%	5,50%	7,26%	5,50%
C2	Aviso Prévio Trabalhado	0,17%	0,13%	0,17%	0,13%
C3	Férias Indenizadas	2,44%	1,85%	2,44%	1,85%
C4	Depósito Rescisão Sem Justa Causa	5,00%	3,79%	5,00%	3,79%
C5	Indenização Adicional	0,61%	0,46%	0,61%	0,46%
C	Total	15,48%	11,73%	15,48%	11,73%
GRUPO D					
D1	Reincidência de Grupo A sobre Grupo B	8,02%	3,12%	17,57%	6,83%
D2	Reincidência de Grupo A sobre Aviso Prévio Trabalhado e Reincidência do FGTS sobre Aviso Prévio Indenizado	0,61%	0,46%	0,64%	0,49%
D	Total	8,63%	3,58%	18,21%	7,32%
TOTAL (A+B+C+D)		36,91%	26,91%	119,24%	74,00%

Faixa Informação Dias de Chuva - INMET

RENAN ROCHA AQUINO
ENGENHEIRO CIVIL
CREA-CE 54.164-D



PRODUCED BY AN AUTODESK EDUCATIONAL PRODUCT

PRODUCED BY AN AUTODESK EDUCATIONAL PRODUCT



Alto

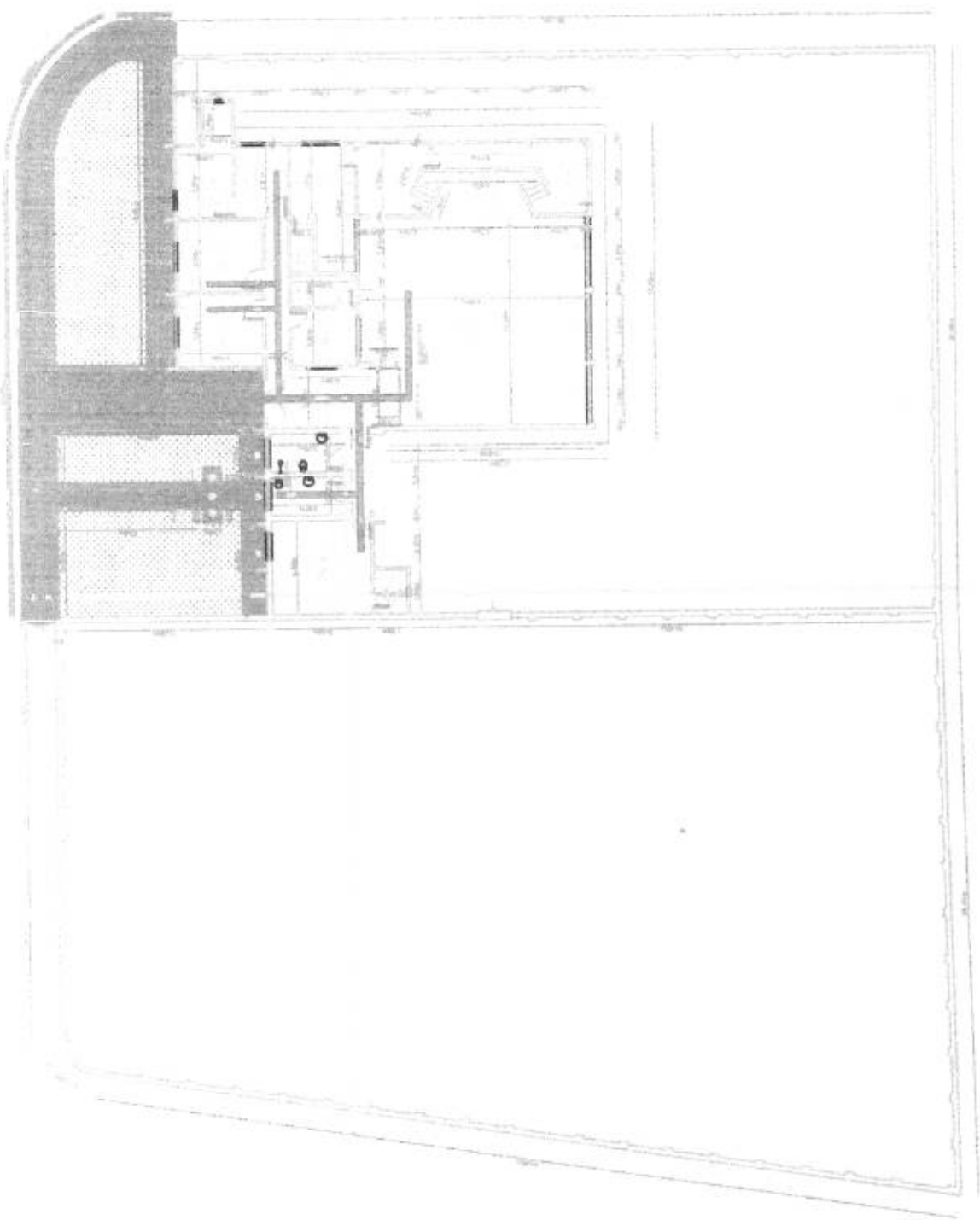

PRODUCED BY AN AUTODESK EDUCATIONAL PRODUCT

PRODUCED BY AN AUTODESK EDUCATIONAL PRODUCT

07 PLANTA BAIXA ATUALIZADA

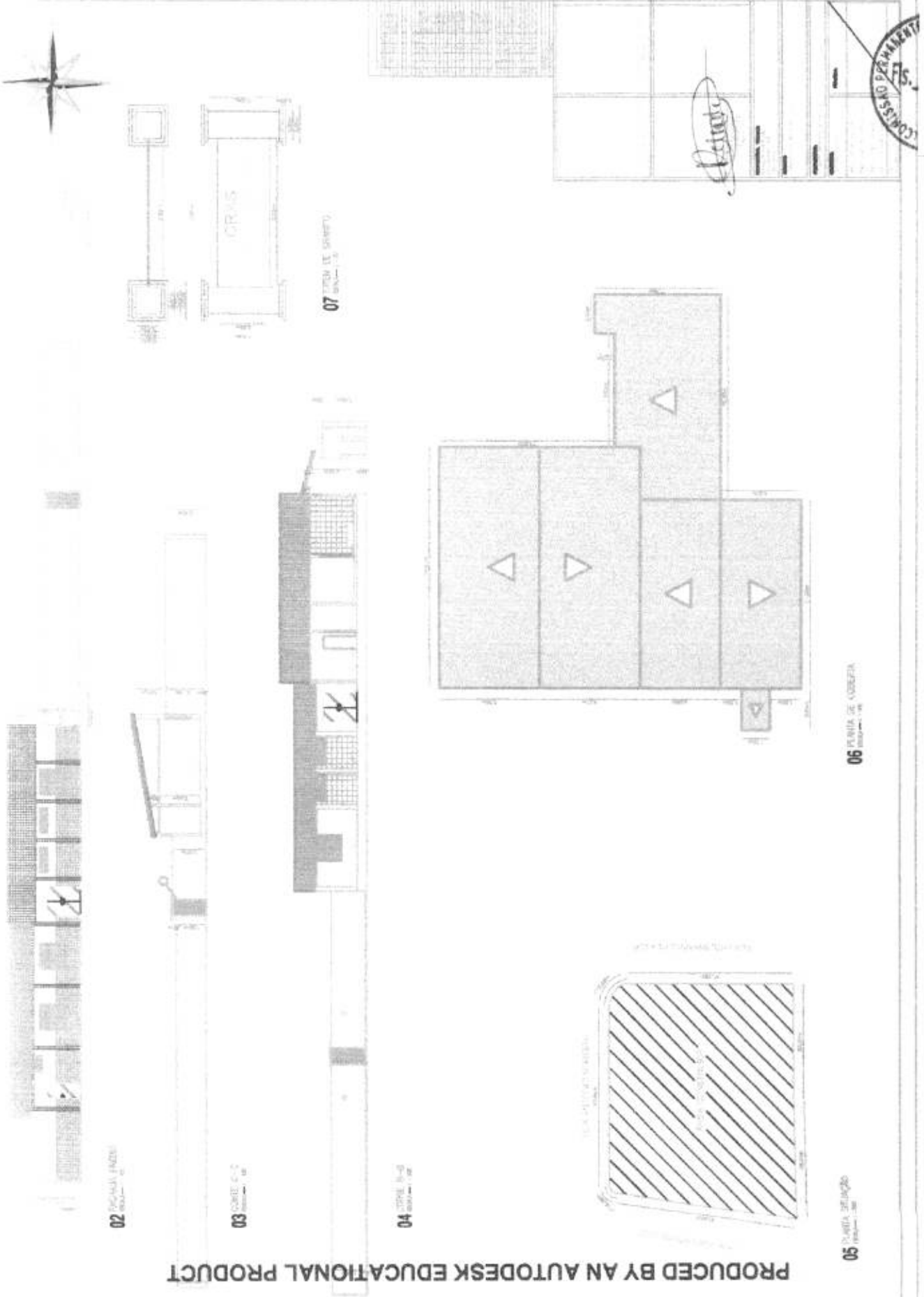



PRODUCED BY AN AUTODESK EDUCATIONAL PRODUCT

PRODUCED BY AN AUTODESK EDUCATIONAL PRODUCT

PRODUCED BY AN AUTODESK EDUCATIONAL PRODUCT

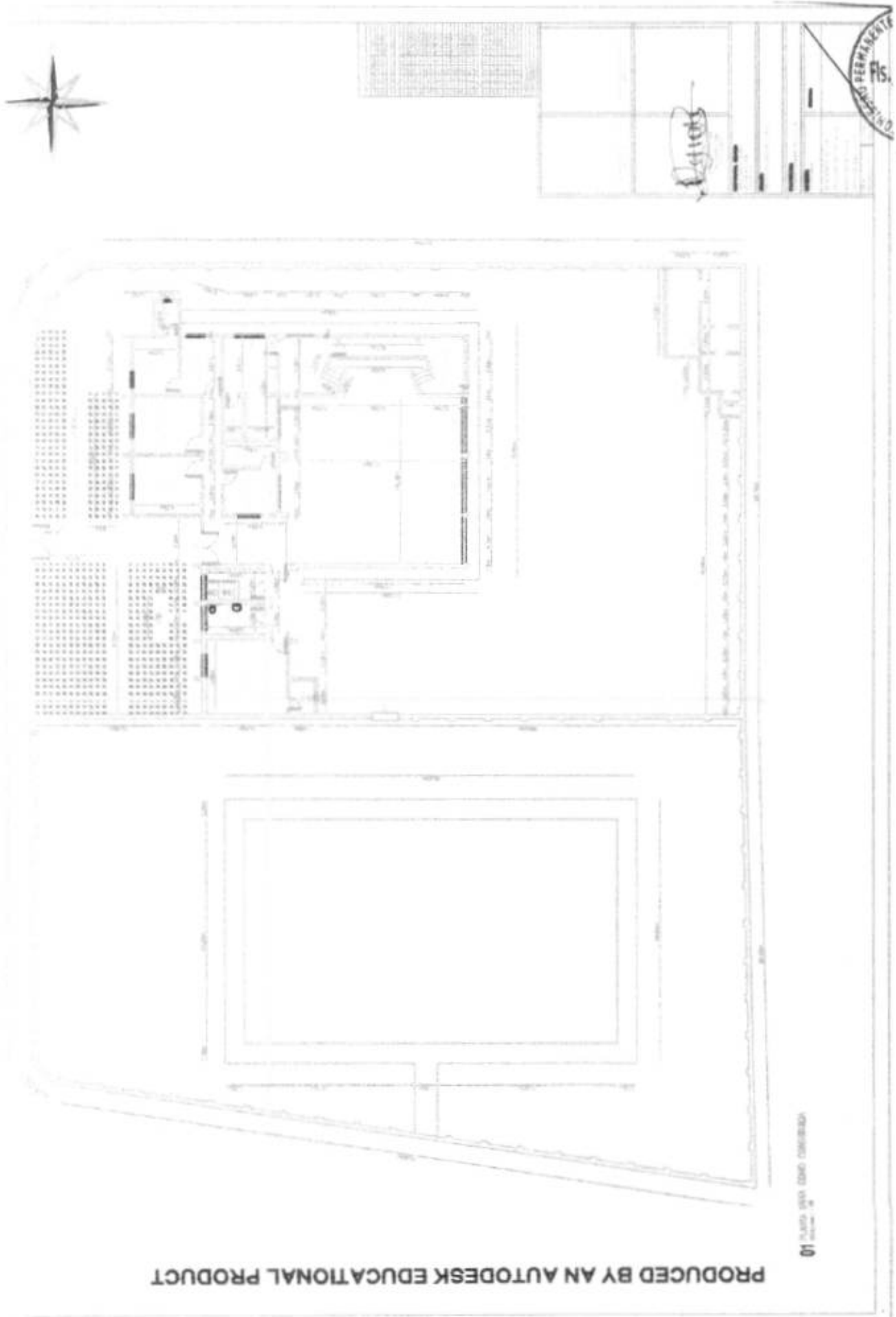

PRODUCED BY AN AUTODESK EDUCATIONAL PRODUCT

Fis. 10



(PAPEL TIMBRADO DA LICITANTE)

ANEXO II – MODELO DE APRESENTAÇÃO DE CARTA-PROPOSTA

Local e data

À

Prefeitura Municipal de Uruoca-CE
Comissão Permanente de Licitação
Uruoca - CE.

REF.: TOMADA DE PREÇOS Nº 0051403-2018

Prezados(as) Senhores(as),

Apresentamos a V. Sas., nossa proposta para o objeto do Edital de **TOMADA DE PREÇOS Nº 0051403-2018**, cujo objeto é a **CONTRATAÇÃO DE EMPRESA PARA EXECUÇÃO DA RECUPERAÇÃO DE PAVIMENTAÇÃO EM PEDRA TOSCA NA SEDE E NOS DISTRITOS E REFORMA DO CENTRO DE REFERENCIA EM ASSISTENCIA SOCIAL-CRAS ANA GARCEZ ROCHA NA SEDE DO MUNICIPIO DE URUOCA-CE**, conforme projeto e orçamento em anexo, pelo preço global é de R\$ _____ (_____), com prazo de execução até 150 (cento e cinquenta) dias.

Caso nos seja adjudicado o objeto da presente licitação, nos comprometemos a assinar o contrato no prazo determinado no documento de convocação, indicando para esse fim o(a) Sr(a). _____, portador(a) da carteira de Identidade nº. _____ e CPF nº _____, como representante legal desta empresa.

Informamos que o prazo de validade da nossa proposta é de **60 (sessenta) dias** corridos, a contar da data da abertura da licitação.

Finalizando, declaramos que assumimos inteira responsabilidade pela execução dos serviços objeto deste Edital e que serão executados conforme exigência editalícia e contratual, e que serão iniciados dentro do prazo de até 10 (dez) dias consecutivos, contados a partir da data de recebimento da Ordem de Serviço.

Atenciosamente

Carimbo da Empresa e assinatura do(a) representante.

(PAPEL TIMBRADO DA LICITANTE)



ANEXO III - MODELO DE PLANILHA ORÇAMENTÁRIA

TOMADA DE PREÇOS Nº 0051403-2018

OBJETO: CONTRATAÇÃO DE EMPRESA PARA EXECUÇÃO DA RECUPERAÇÃO DE PAVIMENTAÇÃO EM PEDRA TOSCA NA SEDE E NOS DISTRITOS E REFORMA DO CENTRO DE REFERENCIA EM ASSISTENCIA SOCIAL-CRAS ANA GARCEZ ROCHA NA SEDE DO MUNICIPIO DE URUOCA-CE.

01. PLANILHA ORÇAMENTÁRIA:

ITEM	ESPECIFICAÇÃO	QTDE	UNID	VALOR	
				UNITÁRIO	TOTAL
VALOR GLOBAL					

_____ de _____ de 2018.

Carimbo da Empresa e assinatura do(a) representante



ANEXO IV – MINUTA DO CONTRATO

CONTRATO Nº _____

TERMO DE CONTRATO QUE ENTRE SI FAZEM A PREFEITURA MUNICIPAL DE URUOCA, ATRAVÉS DA SECRETARIA DE XXXXXXX, COM A EMPRESA _____, PARA O FIM QUE A SEGUIR SE DECLARA:

O Município de Uruoca, pessoa jurídica de direito público interno, com sede à João Rodrigues, 139 – Centro – Uruoca – CE – CEP 62.460-000, inscrito no CNPJ/MF sob o nº 07.667.926/0001-84 através da Secretaria de _____, representada por seu Ordenador de Despesas, Sr. _____ inscrito no CPF nº. denominada de **CONTRATANTE**, e, do outro lado, _____ com sede em _____, à _____ - Bairro _____, inscrita no CNPJ(M.F) sob o nº _____, neste ato representado por _____, ao fim assinado, doravante denominada de **CONTRATADA**, de acordo com o Edital de Tomada de Preços nº **0051403-2018**, em conformidade com o que preceitua a Lei Federal nº 8.666/93 e suas alterações posteriores, sujeitando-se os contratantes às suas normas e às cláusulas e condições a seguir ajustadas:

CLAÚSULA PRIMEIRA - DA FUNDAMENTAÇÃO LEGAL

1.1- Fundamenta-se este contrato na Tomada de Preços nº **0051403-2018**, na Lei nº 8.666/93 e suas alterações posteriores e na proposta de preços da CONTRATADA.

CLAÚSULA SEGUNDA – DO OBJETO

2.1- O presente contrato tem por objeto a **XXXXXXXXXXXX**, conforme especificações na proposta de preços da CONTRATADA, parte integrante deste processo.

CLAÚSULA TERCEIRA - DO VALOR E DA DURAÇÃO DO CONTRATO

3.1- A CONTRATANTE pagará à CONTRATADA, pela execução do objeto deste contrato o valor global de R\$: _____ (_____).

3.2- O contrato terá um prazo de vigência a partir da data da assinatura, até 150 (cento e cinquenta) dias, podendo ser prorrogado nos casos e formas previstos na Lei nº 8.666, de 21 de junho de 1993 e alterações posteriores.

CLÁUSULA QUARTA - DAS CONDIÇÕES DE PAGAMENTO

4.1- A fatura relativa aos serviços mensalmente prestados deverá ser apresentada à Secretaria de **xxxxxxx**, até o 10º (décimo) dia útil do mês subsequente à realização dos serviços, para fins de conferência e atestação da execução dos serviços.

4.2- A fatura constará dos serviços efetivamente prestados no período de cada mês civil, de acordo com o quantitativo efetivamente realizado no mês, cujo valor será apurado através de medição;



4.3- Caso a medição seja aprovada pela Prefeitura Municipal de Uruoca-CE, o pagamento será efetuado até o 30º (trigésimo) dia após o protocolo da fatura pelo(a) CONTRATADO(A), junto ao setor competente da Prefeitura Municipal de Uruoca-CE.

CLÁUSULA QUINTA - DO REAJUSTAMENTO DE PREÇO

5.1-Os preços são firmes e irrevogáveis pelo período de 12 (doze) meses, a contar da data da apresentação da proposta. Caso o prazo exceda a 12 (doze) meses, os preços contratuais poderão ser reajustados, tomando-se por base a data da apresentação da proposta, com base no INCC – Índice Nacional da Construção Civil ou outro equivalente que venha a substituí-lo, caso este seja extinto.

CLÁUSULA SEXTA - DA FONTE DE RECURSOS:

6.1- As despesas decorrentes da contratação correrão por conta dos recursos provenientes na seguinte classificação orçamentária nº xxxxxxxx, elemento de despesa nº xxxxxxxx.

CLÁUSULA SÉTIMA - DAS ALTERAÇÕES CONTRATUAIS:

7.1-A CONTRATADA fica obrigada a aceitar, nas mesmas condições contratuais, acréscimos ou supressões no quantitativo do objeto contratado, até o limite de 25% (vinte e cinco por cento) do valor inicial atualizado do Contrato, conforme o disposto no § 1º, art. 65, da Lei nº 8.666/93 e suas alterações posteriores.

CLÁUSULA OITAVA - DOS PRAZOS:

8.1-Os serviços objeto desta licitação deverão ser executados e concluídos até 180 (cento e oitenta) dias, contados a partir do recebimento da ordem de serviço, podendo ser prorrogado nos termos da Lei 8.666/93 e suas alterações.

8.2-Os pedidos de prorrogação deverão se fazer acompanhar de um relatório circunstanciado e do novo cronograma físico-financeiro adaptado às novas condições propostas. Esses pedidos serão analisados e julgados pela fiscalização da Secretaria de xxxxxxxx da Prefeitura Municipal de Uruoca

8.3-Os pedidos de prorrogação de prazos serão dirigidos a Secretaria de xxxxxxxx, até 10 (dez) dias antes da data do término do prazo contratual.

8.4- Os atrasos ocasionados por motivo de força maior ou caso fortuito, desde que notificados no prazo de 48 (quarenta e oito) horas e aceitos Secretaria de xxxxxxxx da Prefeitura Municipal de Uruoca, não serão considerados como inadimplemento contratual.

CLÁUSULA NONA - DAS OBRIGAÇÕES DA CONTRATANTE

9.1-A Contratante se obriga a proporcionar à Contratada todas as condições necessárias ao pleno cumprimento das obrigações decorrentes do Termo Contratual, consoante estabelece a Lei nº 8.666/93 e suas alterações posteriores;

9.2- Fiscalizar e acompanhar a execução do objeto contratual;

9.3- Comunicar à Contratada toda e qualquer ocorrência relacionada com a execução do objeto contratual, diligenciando nos casos que exigem providências corretivas;

9.4- Providenciar os pagamentos à Contratada à vista das Notas Fiscais /Faturas devidamente atestadas pelo Setor Competente.



CLÁUSULA DÉCIMA - DAS OBRIGAÇÕES DA CONTRATADA

- 10.1- Executar o objeto do Contrato de conformidade com as condições e prazos estabelecidos nesta Tomada de Preços, no Termo Contratual e na proposta vencedora do certame;
- 10.2- Manter durante toda a execução do objeto contratual, em compatibilidade com as obrigações assumidas, todas as condições de habilitação e qualificação exigidas na Lei de Licitações;
- 10.3- Utilizar profissionais devidamente habilitados;
- 10.4 - Substituir os profissionais nos casos de impedimentos fortuitos, de maneira que não se prejudiquem o bom andamento e a boa prestação dos serviços;
- 10.5- Facilitar a ação da fiscalização na inspeção dos serviços, prestando, prontamente, os esclarecimentos que forem solicitados pela CONTRATANTE;
- 10.6- Responder perante a Prefeitura Municipal de Uruoca, mesmo no caso de ausência ou omissão da fiscalização, indenizando-a devidamente por quaisquer atos ou fatos lesivos aos seus interesses, que possam interferir na execução do contrato, quer sejam eles praticados por empregados, prepostos Municipais junto a Secretaria ou mandatários seus. A responsabilidade se estenderá a danos causados a terceiros, devendo a CONTRATADA adotar medidas preventivas contra esses danos, com fiel observância das normas emanadas das autoridades competentes e das disposições legais vigentes;
- 10.7- Responder, perante as leis vigentes, pelo sigilo dos documentos manuseados, sendo que a CONTRATADA não deverá, mesmo após o término do contrato, sem consentimento prévio, por escrito, da CONTRATANTE, fazer uso de quaisquer documentos ou informações especificadas no parágrafo anterior, a não ser para fins de execução do contrato;
- 10.8- Providenciar a imediata correção das deficiências e/ ou irregularidades apontadas pela CONTRATANTE;
- 10.9- Pagar seus empregados no prazo previsto em lei, sendo, também, de sua responsabilidade o pagamento de todos os tributos que, direta ou indiretamente, incidam sobre a prestação dos serviços contratados inclusive as contribuições previdenciárias fiscais e parafiscais, FGTS, PIS, emolumentos, seguros de acidentes de trabalho, etc, ficando excluída qualquer solidariedade da Prefeitura Municipal de Uruoca por eventuais autuações administrativas e/ou judiciais uma vez que a inadimplência da CONTRATADA, com referência às suas obrigações, não se transfere a Prefeitura Municipal de Uruoca;
- 10.10- Disponibilizar, a qualquer tempo, toda documentação referente ao pagamento dos tributos, seguros, encargos sociais, trabalhistas e previdenciários relacionados com o objeto do CONTRATO;
- 10.11- Responder, pecuniariamente, por todos os danos e/ou prejuízos que forem causados à União, Estado, Município ou terceiros, decorrentes da prestação dos serviços;
- 10.12- Respeitar as normas de segurança e medicina do trabalho, previstas na Consolidação das Leis do Trabalho e legislação pertinente;
- 10.13- Responsabilizar-se pela adoção das medidas necessárias à proteção ambiental e às precauções para evitar a ocorrência de danos ao meio ambiente e a terceiros, observando o disposto na legislação federal, estadual e municipal em vigor, inclusive a Lei nº 9.605, publicada no D.O.U. de 13/02/98;
- 10.14- Responsabilizar-se perante os órgãos e representantes do Poder Público e terceiros por eventuais danos ao meio ambiente causados por ação ou omissão sua, de seus empregados, prepostos Municipais junto a Secretaria ou contratados;
- 10.15- A CONTRATADA estará obrigada ainda a satisfazer aos requisitos e atender a todas as



exigências e condições a seguir estabelecidas:

- a) Prestar os serviços de acordo com o edital e seus anexos, projetos e as Normas da ABNT.
- b) Atender às normas da Associação Brasileira de Normas Técnicas (ABNT) e demais normas internacionais pertinentes ao objeto contratado;
- c) Responsabilizar-se pela conformidade, adequação, desempenho e qualidade dos serviços e bens, bem como de cada material, matéria-prima ou componente individualmente considerado, mesmo que não sejam de sua fabricação, garantindo seu perfeito desempenho;
- d) Registrar o Contrato decorrente desta licitação no CREA, na forma da Lei, e apresentar o comprovante de "Anotação de Responsabilidade Técnica - ART" correspondente, antes da apresentação da primeira fatura, perante a Prefeitura Municipal de Uruoca, sob pena de retardar o processo de pagamento;

CLÁUSULA DECIMA PRIMEIRA – DAS SANÇÕES ADMINISTRATIVAS:

11.1 - Pela inexecução total ou parcial das obrigações assumidas, garantida a prévia defesa, a Administração poderá aplicar à Contratada, as seguintes sanções:

- a) advertência;
 - b) multa:
 - b.1) Multa de 10% (dez por cento) pelo não cumprimento de cláusula ou condição prevista no contrato;
 - b.2) Multa de 0,3% (três décimo por cento) ao dia até o trigésimo dia de atraso, por paralisação dos serviços;
 - b.3) Os valores das multas referidas nestas cláusulas serão descontadas ex- officio da CONTRATADA, mediante subtração a ser efetuada em qualquer fatura de crédito em seu favor que mantenha junto a Prefeitura Municipal de Uruoca-CE, independente de notificação ou interpelação judicial ou extrajudicial;
 - c) suspensão temporária do direito de participar de licitação e impedimento de contratar com a Administração, pelo prazo de até 02 (dois) anos;
- Declaração de inidoneidade para licitar ou contratar com a Administração Pública, enquanto perdurarem os motivos determinantes da punição ou até que a contratante promova sua reabilitação.

CLÁUSULA DECIMA SEGUNDA – DA RESCISÃO CONTRATUAL

12.1 - O instrumento contratual firmado em decorrência da presente licitação poderá ser rescindido de conformidade com o disposto nos arts. 77 a 80 da Lei n.º 8.666/93.

12.2 - Na hipótese de ocorrer à rescisão administrativa prevista no art. 79, inciso I, da Lei n.º 8.666/93, à Contratante são assegurados os direitos previstos no art. 80, incisos I a IV, parágrafos 1º a 4º, da Lei citada.

CLÁUSULA DECIMA TERCEIRA – DOS RECURSOS ADMINISTRATIVOS

13.1 - Os recursos cabíveis serão processados de acordo com o que estabelece o art. 109 da Lei no 8666/93 e suas alterações.

13.2 - Os recursos deverão ser interpostos mediante petição devidamente arazoada e subscrita pelo representante legal da recorrente dirigida à Prefeitura Municipal/ Comissão de Licitação.



13.3 - Os recursos serão protocolados no Setor de protocolo da Prefeitura Municipal de Uruoca-CE e encaminhados à Comissão de Licitação.

CLÁUSULA DECIMA QUARTA DO ACOMPANHAMENTO E FISCALIZAÇÃO DO CONTRATO

14.1 Em atenção ao Art. 67 da Lei Federal nº. 8.666/93, a execução deste Contrato será acompanhada e fiscalizada pelo servidor do CONTRATANTE, _____ ao qual compete:

I - Anotar, no processo Tomada de Preços, protocolado no CONTRATANTE sob nº _____, que originou e vincula o presente Contrato, todas as ocorrências relacionadas com a sua execução, determinando o que for necessário à regularização das faltas ou defeitos observados;

II - Receber provisória e definitivamente o objeto do Contrato, a partir do qual poderá ser realizado o pagamento; ou rejeitá-lo, se executado em desacordo com este Contrato;

III - Ser ouvido nas hipóteses de alteração ou rescisão contratual, apresentando, se for o caso, as justificativas para a tomada dessas providências pela autoridade responsável.

Parágrafo Único - As decisões e providências que ultrapassarem a competência do mencionado servidor deverão ser solicitadas aos seus superiores em tempo hábil para a adoção das medidas convenientes.

CLÁUSULA DECIMA QUINTA – DO FORO:

15 - Fica eleito o foro da Comarca de Uruoca-CE, Estado do Ceará, para dirimir toda e qualquer controvérsia oriunda do presente contrato, que não possa ser resolvida pela via administrativa, renunciando-se, desde já, a qualquer outro, por mais privilegiado que seja.

E, por estarem acertadas as partes firmam o presente instrumento contratual em 02 (duas) vias para que possa produzir os efeitos legais.

Uruoca-CE, xxxx de xxxxxx de 2018.

CONTRATANTE

CONTRATADA

Testemunhas:

1. _____

C.P.F.:

2. _____

C.P.F.:



ESTADO DO CEARÁ
GOVERNO MUNICIPAL DE
URUOCA
COMISSÃO PERMANENTE DE LICITAÇÃO



(PAPEL TIMBRADO DA LICITANTE)

ANEXO V - MODELOS DE DECLARAÇÕES

DECLARAÇÃO DE QUE NÃO EMPREGA MENOR

(NOME DA EMPRESA, CNPJ e ENDEREÇO) neste ato representada por seu (titular, sócio, diretor ou representante), Sr. (NOME), qualificação (nacionalidade, estado civil, profissão, RG e CPF), DECLARA, para cumprimento das exigências editalícias da TOMADA DE PREÇO Nº 0051403-2018 e para os fins do disposto no inciso V, do art. 27, da Lei nº. 8.666, de 21 de junho de 1993, acrescido pela Lei nº. 9.854, de 27 de outubro de 1999, que não emprega menor de dezoito anos em trabalho noturno, perigoso ou insalubre e não emprega menor de dezesseis anos.

Ressalva: emprega menor, a partir de quatorze anos, na condição de aprendiz ().

Local e data.

Assinatura e carimbo do proponente

Observação: em caso afirmativo, assinalar a ressalva acima.



ESTADO DO CEARÁ
GOVERNO MUNICIPAL DE
URUOCA
COMISSÃO PERMANENTE DE LICITAÇÃO



(PAPEL TIMBRADO DA LICITANTE)

ANEXO V - MODELOS DE DECLARAÇÕES

DECLARAÇÃO DE ENQUADRAMENTO EM MICROEMPRESA E/OU EMPRESA DE PEQUENO PORTE

DECLARO, sob as penas da lei, sem prejuízo das sanções e multas previstas neste ato convocatório, que a empresa <NOME DA EMPRESA, CNPJ e ENDEREÇO> neste ato representada por seu (titular, sócio, direto ou representante), Sr. <Nome>, qualificação (nacionalidade, estado civil, profissão, RG e CPF), é microempresa ou empresa de pequeno porte, nos termos de enquadramento previsto na Lei Complementar nº 123, de 14 de dezembro de 2006, cujos termos declaro conhecer na íntegra, estando apta, portanto, a exercer o direito de preferência na Tomada de Preço nº. 0051403-2018, realizada pelo Município de Uruoca/CE.

Local e data.

Assinatura e carimbo do proponente



ESTADO DO CEARÁ
GOVERNO MUNICIPAL DE
URUOCA
COMISSÃO PERMANENTE DE LICITAÇÃO



(PAPEL TIMBRADO DA LICITANTE)

ANEXO V - MODELOS DE DECLARAÇÕES

DECLARAÇÃO DE INEXISTENCIA DE FATO SUPERVENIENTE

<NOME DA EMPRESA, CNPJ e ENDEREÇO> neste ato representada por seu (titular, sócio, diretor ou representante), Sr. <NOME>, qualificação (nacionalidade, estado civil, profissão, RG e CPF), DECLARA, sob as penas da lei, para todos os fins de direito a que se possa prestar, especialmente para fazer prova no processo licitatório na Modalidade Tomada de Preços nº 0051403-2018, ao Município de Uruoca, Estado do Ceará, que inexistente qualquer fato superveniente impeditivo de nossa habilitação para participar no presente certame licitatório, bem assim que ficamos cientes da obrigatoriedade de declarar ocorrências posteriores, nos termos do art. 32, §2º, da Lei n.º 8.666/93.

Pelo que, por ser a expressão da verdade, firma o presente, sob as penas da Lei.

Local e data.

Assinatura e carimbo do proponente