

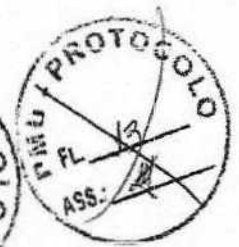

ESTADO DO CEARÁ
GOVERNO MUNICIPAL DE URUOCA
SECRETARIA DE OBRAS PÚBLICAS, URBANISMO E DOS SERVIÇOS PÚBLICOS



ORÇAMENTO: CONSTRUÇÃO DE UM MURO NA CASA DE BOMBAS E POÇO PROFUNDO
LOCALIZAÇÃO: LOCALIDADE DO ESTREITO, DISTRITO DE CAMPANÁRIO

DATA: JANEIRO/2020

MEMORIAL DE CALCULO						
ITEM	FONTE	CÓDIGO	DESCRIÇÃO DOS SERVIÇOS	DIMENSÕES		MEMORIA DE CALCULO
1.0 SERVIÇOS PRELIMINARES						
1.1	SEINFRA	C1937	PLACAS PADRÃO DE OBRA	COMPRIMENTO ALTURA	2m 3m	2X3
1.2	SEINFRA	C4913	RASPAGEM E LIMPEZA DO TERRENO	ÁREA DO TERRENO	84,00m ²	84,00m ²
2.0 MOVIMENTO DE TERRA						
2.1	SEINFRA	C1258	ESCAVAÇÃO MANUAL CAMPO ABERTO EM TERRA ATÉ 2M	PERÍMETRO DA ALVENARIA ALTURA LARGURA	38,00m 0,50m 0,30m	38 X 0,50 X 0,30
3.0 FUNDACÕES						
3.1	SEINFRA	C1611	LASTRO DE CONCRETO REGULARIZADO ESP = 5CM	PERÍMETRO DA ALVENARIA LARGURA	38,00m 0,30m	38,00 X 0,30
3.2	SEINFRA	C0064	ALVENARIA DE EMBASAMENTO DE PEDRA ARGAMASSADA	PERÍMETRO DA ALVENARIA ALTURA LARGURA	38,00m 0,30m 0,30m	38,00 X 0,30 X 0,30
3.3	SEINFRA	C4592	ALVENARIA DE EMBASAMENTO EM TIJOLO CERÂMICO FURADO C/ ARGAMASSA CIMENTO E AREIA 1:4	PERÍMETRO DA ALVENARIA ALTURA LARGURA	38,00m 0,20m 0,20m	38,00 X 0,20 X 0,20
3.4	SEINFRA	C0089	ANEL DE IMPERMEABILIZAÇÃO C/ARMAÇÃO EM FERRO	PERÍMETRO DA ALVENARIA ALTURA LARGURA	38,00m 0,10m 0,10m	38,00 X 0,10 X 0,10
4.0 ESTRUTURA						
4.1	SEINFRA	C0843	CONCRETO PVIBR. FCK 25 MPa COM AGREGADO ADQUIRIDO	QUANTIDADE DE PILARES ALTURA SEÇÃO DO PILAR	13,00 4,00m (0,15 X 0,15)m ²	13,00 X 4,00 X (0,15 X 0,15)
4.2	SEINFRA	C0216	ARMADURA CA-50A MÉDIA D= 6,3 A 10,0mm	COMPRIMENTO DA BARRA QUANTIDADE DE BARRAS QUANTIDADE DE PILARES	4,20m 4 13	13 X 4,20 X 4 X 0,617(PESO POR KG)
4.3	SEINFRA	C0217	ARMADURA CA-80 FINA D=3,40 A 6,40mm	ALTURA UTIL DO PILAR ESPACAMENTO COMPRIMENTO DO ESTRIBO	4,00m 0,30m 0,40m	(4,00 / 0,30) X 0,40 X 0,154(PESO POR KG)
4.3	SEINFRA	C1399	FORMA PLANA CHAPA COMPENSADA PLASTIFICADA, ESP.= 12mm UTIL 5X	ALTURA DA FORMA LARGURA DA FORMA QUANTIDADE DE FORMAS	4,00m 0,20m 6	4,00 X 0,20 X 6
4.3	SEINFRA	C0089	ANEL DE IMPERMEABILIZAÇÃO C/ARMAÇÃO EM FERRO	PERÍMETRO ALTURA LARGURA	38,00m 0,10m 0,10m	38,00 X 0,10 X 0,10 X 2(QUANTIDADE)
5.0 PAREDES E PAINÉIS						
5.1	SEINFRA	C0073	ALVENARIA DE TIJOLO CERÂMICO FURADO (9x19x19)cm C/ARGAMASSA MISTA DE CAL HIDRATADA ESP.=10cm (1:2:8)	PERÍMETRO DA ALVENARIA ALTURA	38,00m 4,00m	38,00 X 4,00
5.2	SEINFRA	C2666	VERGA RETA DE CONCRETO ARMADO	COMPRIMENTO P1 LARGURA ALTURA	0,80m 0,10m 0,10m	(0,80 + 0,20(transpasse)) X 0,10 X 0,10
6.0 REVESTIMENTO						
6.1	SEINFRA	C0776	CHAPISCO C/ ARGAMASSA DE CIMENTO E AREIA S/PENEIRAR TRAÇO 1:3 ESP.= 5mm P/ PAREDE	PERÍMETRO DA ALVENARIA ALTURA LADOS	38,00m 4,00m 2	38,00 X 4,00 X 2
7.0 ESQUADRIAS						
7.1	SEINFRA	C1953	PORTA DE FERRO COMPACTA EM CHAPA, INCLUS. BATENTES E FERRAGENS	P1 (0,80 X 2,10)m ²	1,68m ²	0,80 X 2,10
8.0 INSTALAÇÕES ELÉTRICAS						
8.1	SEINFRA	C1947	PONTO ELÉTRICO, MATERIAL E EXECUÇÃO	QUANTIDADE	8	8,00
9.0 URBANIZAÇÃO						
9.1	SEINFRA	C2862	LASTRO DE BRITA	ÁREA INTERNA ALTURA	74,00m ² 0,05m	74 X 0,05
10.0 LIMPEZA						
10.1	SEINFRA	C1628	LIMPEZA GERAL	ÁREA INTERNA	74,00m ²	74 X 0,05

RENAN ROCHA AQUINO
ENGENHEIRO CIVIL
CREA-CE. 54.164-D

SC



ESTADO DO CEARÁ
GOVERNO MUNICIPAL DE URUOCA
SECRETARIA DE OBRAS PÚBLICAS, URBANISMO E DOS SERVIÇOS PÚBLICOS

ORÇAMENTO: CONSTRUÇÃO DE UM MURO NA CASA DE BOMBAS E POÇO PROFUNDO
LOCALIZAÇÃO: LOCALIDADE DO ESTREITO, DISTRITO DE CAMPANÁRIO
DATA: JANEIRO 1920

ITEM	DESCRIÇÃO DOS SERVIÇOS	TOTAL		30 DIAS		60 DIAS		90 DIAS	
		%	RS	%	RS	%	RS	%	RS
1.0	SERVÇOS PRELIMINARES	6,65%	1.221,42	100,00	1.221,42				
2.0	MOVIMENTO DE TERRA	1,30%	220,65	100,00	220,65				
3.0	FUNDAÇÕES	13,96%	2.563,69	100,00	2.563,69				
4.0	ESTRUTURA	13,09%	2.403,70	50,00	1.201,85	1.191,85			
5.0	PAREDES E PAINÉIS	39,21%	7.200,65	100,00	7.200,65	7.200,65			
6.0	REVESTIMENTO	8,69%	1.677,76	50,00	838,88	788,88			788,88
7.0	ESQUADRIAS	2,65%	497,00						497,00
8.0	INSTAÇÕES ELÉTRICAS	8,60%	1.578,80	50,00	789,40	789,40			789,40
9.0	URBANIZAÇÃO	2,31%	424,32						424,32
10.0	LIMPEZA	3,73%	684,60						684,60
TOTAL SIMPLES		100,00%	18.362,39						
BDI 24,28%			4.458,39						
TOTAL ACUMULADO		100,00%	22.820,78	28,36%	6.472,02	54,35%	12.403,99	17,20%	3.944,77

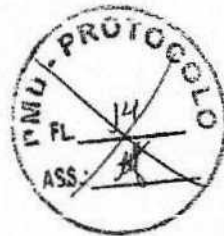

RENAN ROCHA AGUIAR
ENGENHEIRO CIVIL
CREA-CE: 54.164-J







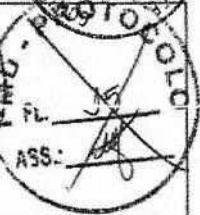
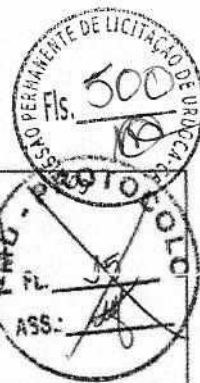



ESTADO DO CEARÁ

GOVERNO MUNICIPAL DE URUOCA

SECRETARIA DE OBRAS PÚBLICAS, URBANISMO E DOS SERVIÇOS PÚBLICOS

ORÇAMENTO: CONSTRUÇÃO DE UM MURO NA CASA DE BOMBAS E POÇO PROFUNDO

LOCALIZAÇÃO: LOCALIDADE DO ESTREITO, DISTRITO DE CAMPANÁRIO

CALCULO DO BDI

BDI - Faixa de Admissibilidade

Taxa de Administração Central	A	1,50%
-------------------------------	---	-------

Garantia e seguros	0,21%
Risco	0,97%
Despesas Financeiras	0,59%

Impostos	PIS	0,65%
	COFINS	3,00%
	ISS	5,00%
	CPRB	4,50%

Taxa de Tributos	T	13,15%
------------------	---	--------



Lucro	L	4,50%
-------	---	-------

BDI	24,28%	

Minimo	Medio	Maximo
0,11%	4,07%	8,03%
0,00%	0,21%	0,42%
0,00%	0,97%	2,05%
0,00%	0,59%	1,20%
6,03%	7,65%	9,03%
3,03%	6,90%	9,90%
1,1061	1,2208	1,3374
10,61	22,08	33,74

$$BDI = [(1+AC+G+R+S) * (1+DF) * (1+L) / (1+I)] - 1$$

RENAN ROCHA AQUINO
ENGENHEIRO CIVIL
CREA-CE: 54.164-D

Sc



OBRA: CONSTRUÇÃO DE UM MURO NA CASA DE BOMBAS E POÇO PROFUNDO
LOCAL: LOCALIDADE DO ESTREITO, DISTRITO DE CAMPANÁRIO

ENCARGOS SOCIAIS – SEINFRA 0.26



GOVERNO DO
ESTADO DO CEARÁ
Secretaria de Infraestrutura

ENCARGOS SOCIAIS - HORISTAS E MENSALISTAS - TABELA SEINFRA 026.1 (DESONERADA) E 026					
CODIGO	DESCRIÇÃO	TABELA 026.1		TABELA 026	
		HORISTAS %	MENSALISTAS %	HORISTAS %	MENSALISTAS %
A	ENCARGOS SOCIAIS BÁSICOS	16,00	16,00	36,00	36,00
A1	INSS	0,00	0,00	20,00	20,00
A2	RESI	1,50	1,50	1,50	1,50
A3	SENAI	1,00	1,00	1,00	1,00
A4	INCRA	0,20	0,20	0,20	0,20
A5	SEBRAE	3,60	0,60	0,60	0,60
A6	SALÁRIO EDUCAÇÃO	2,50	2,50	2,50	2,50
A7	SEGURO DE ACIDENTES	3,00	3,00	3,00	3,00
A8	FGTS	8,00	8,00	8,00	8,00
B	ENCARGOS SOCIAIS C/ INCIDÊNCIA DE A	44,97	16,84	44,97	16,84
B1	DESCANSO SEMANAL REMUNERADO	17,85	0,00	17,85	0,00
B2	FERIADOS	3,71	0,00	3,71	0,00
B3	AUXÍLIO ENFERMIDADE	0,92	0,11	0,92	0,11
B4	13º SALÁRIO	10,80	8,33	10,80	8,33
B5	LICENÇA PATERNIDADE	0,07	0,08	0,07	0,08
B6	FALTAS JUSTIFICADAS	0,72	0,56	0,72	0,56
B7	DIAS DE CHUVAS	1,55	0,06	1,55	0,06
B8	AUXÍLIO ACIDENTE DE TRABALHO	0,11	0,08	0,11	0,08
B9	FÉRIAS GOZADAS	9,18	7,03	9,18	7,03
B10	SALÁRIO MATERNIDADE	0,03	0,02	0,03	0,02
C	ENCARGOS SOCIAIS S/ INCIDÊNCIA DE A	15,41	11,66	15,41	11,66
C1	AVISO PRÉVIO INDENIZADO	5,60	4,31	5,60	4,31
C2	AVISO PRÉVIO TRABALHADO	0,13	0,10	0,13	0,10
C3	FÉRIAS INDENIZADAS	4,80	3,76	4,80	3,76
C4	DEPOSITO DE RESCISÃO S/ JUSTA CAUSA	4,61	3,70	4,61	3,70
C5	INDENIZAÇÃO ADICIONAL	0,67	0,36	0,67	0,36
D	REINCIDÊNCIAS DE UM GRUPO SOBRE O OUTRO	8,02	3,19	17,05	6,58
D1	REINCIDÊNCIA DE GRUPO A SOBRE GRUPO B	7,55	2,83	16,55	6,23
D2	REINCIDÊNCIA DE GRUPO A SOBRE AVISO PRÉVIO TRABALHADO E REINCIDÊNCIA DO FGTS SOBRE AVISO PRÉVIO INDENIZADO	0,47	0,36	0,50	0,36
TOTAL (A+B+C+D)		89,20	68,89	118,22	72,92

RENAN ROCHA AQUINO
ENGENHEIRO CIVIL
CREA-CE 54.164-D

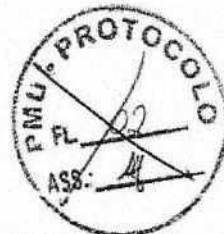

PROJETO BÁSICO DE ENGENHARIA

- JUSTIFICATIVA
- MEMORIAL DESCRITIVO
- ORÇAMENTO
- MEMORIAL DE CÁLCULO
- CRONOGRAMA FÍSICO-FINANCEIRO
- ENCARGOS SOCIAIS
- PEÇAS GRÁFICAS
- ART

OBRA: REFORMA DO MERCADO PÚBLICO DA CARNE

LOCAL: AVENIDA ANTÔNIO MOREIRA, BAIRRO: CENTRO

Renan Rocha Aquino

RENAN ROCHA AQUINO
ENG. CIVIL CREA 54.164-D

DEZEMBRO/2019/ URUOCA(CE)

SC
SC

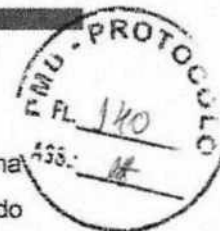

1.0 – Justificativa:

Mediante a grande deterioração do patrimônio público faz-se necessário uma intervenção construtiva que torne a edificação sólida, salubre e funcional aos usuários do mercado público da carne na sede do município de Uruoca/CE.

2.0 – Relatório Fotográfico:



Foto 01: WC a ser revestido e sem sanitário acessível



Foto 02: Coberta metálica do galpão com elevado processo corrosivo e instalações elétricas executadas de maneira inadequada

[Handwritten signatures and initials]

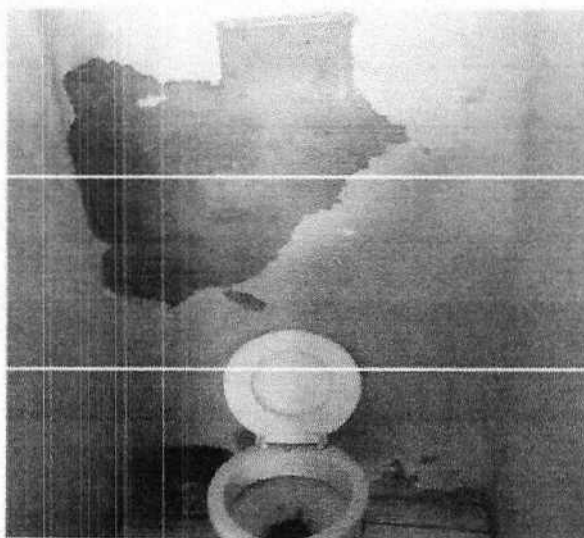

Foto 03: Fachada com descascamento da pintura

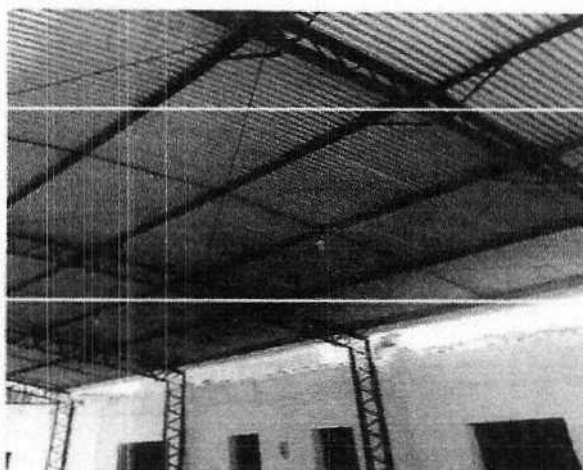

Foto 04: Eflorescência na pintura interna do prédio, em função da ineficácia de impermeabilização da calha

URUOCA-CE, DEZEMBRO DE 2019.

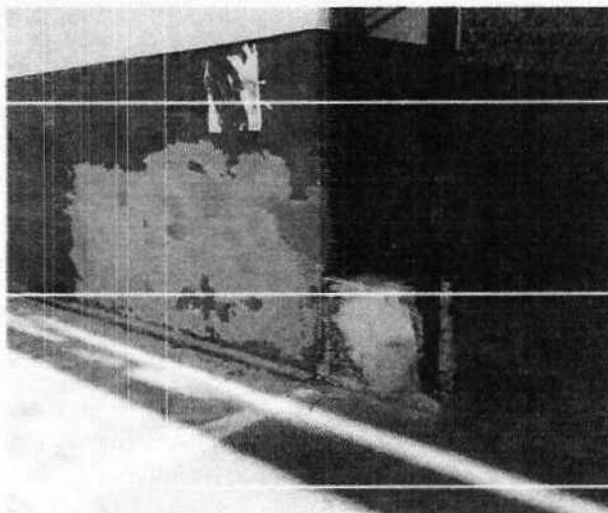
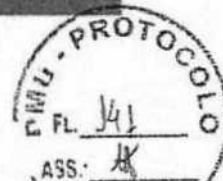
RENAN ROCHA AQUINO
ENGENHEIRO CIVIL
CREA-CE 54.164-D

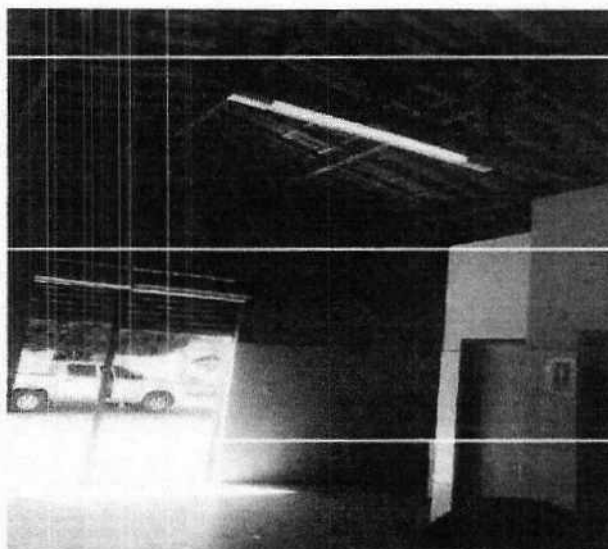

MEMORIAL DESCRITIVO E ESPECIFICAÇÕES TÉCNICAS

1. Objeto

Reforma do mercado público da carne na sede do município de Uruoca/CE

2. Projeto

A execução da presente obra, deverá obedecer integral e rigorosamente aos projetos, especificações e detalhes que serão fornecidos ao Construtor com todas as características necessárias a perfeita execução dos serviços.

3. Localização:

Avenida Antônio Moreira, Bairro: Centro, Uruoca/CE.

4. Justificativa quanto à alternativa adotada:

A escolha pela a reforma do prédio tem por função ofertar aos usuários e permissionários do mercado público da carne, um ambiente que proporcione salubridade, acessibilidade e funcionalidade as atividades comerciais desenvolvidas no local. O uso de soluções construtivas simples, rápidas e seguras foi à ideia norteadora para a concepção do projeto, que aliaram duas visões primordiais: a relação de custo x benefício, deixado por este tipo de obra, para seus reais beneficiários; uma contribuição social valiosa.

5. Descrição do projeto:

A reforma prevê a remoção da pintura, demolição do revestimento argamassado nos locais indicados em projeto.

Deverá ser executado todo o revestimento cerâmico dos banheiros, assim como nos locais indicados das fachadas. Todas esquadrias de madeira devem ser substituídas, assim como deve ser efetuado o retelhamento da telha cerâmica e o polimento do piso industrial do galpão.

Handwritten initials and marks: a circle with a cross, a circle with a dot, and the letters 'SE' and 'A'.



Serão executados os serviços de modernização das instalações elétricas, recuperação estrutural, impermeabilização e pintura do todo prédio como descrito no projeto básico.

6. Normas:

Fazem parte integrante deste, independente de transcrição, todas as Normas especificações e métodos da Associação Brasileira de Normas Técnicas (ABNT) que tenham relação com os serviços objeto do contrato.

7. Assistência técnica e administrativa:

A responsabilidade técnica da obra será de profissional devidamente habilitado e registrado no Conselho Regional de Engenharia e Arquitetura – CREA.

8. Materiais, mão-de-obra e equipamentos:

Todo material a ser utilizado na obra será de primeira qualidade. A mão de obra deverá ser idônea, de modo a reunir uma equipe homogênea que assegure o bom andamento dos serviços. Deverão ter no canteiro todo equipamento mecânico e ferramental necessário ao desempenho dos serviços.

9. Disposições gerais:

Estas especificações têm por objetivo estabelecer e determinar condições e tipos de materiais a serem empregados, assim com fortalecer detalhes construtivos acerca dos serviços que ocorrerão por ocasião da obra. Qualquer discrepância entre estas especificações e os projetos a dúvida será dirimida pela fiscalização.

10. Serviços preliminares

Será colocada na obra pelo construtor as "placas da obra", com dimensões, detalhes e letreiros fornecidos pela Prefeitura (dimensão mínima 3,00m x 2,00m). Além desta, serão colocadas placas em observância às exigências do CREA-CE, indicando nomes e

[Handwritten signatures and initials]



atribuições dos responsáveis técnicos pela obra e pelos projetos. É vedada a afixação de placas de anúncios, emblemas ou propagandas.

Demolições porventura necessárias serão efetuadas dentro da mais perfeita técnica, tomados os devidos cuidados de forma a serem evitados danos a terceiros. Incluem-se nas demolições as fundações e os muros divisórios remanescentes e a retirada das linhas de abastecimento de energia elétrica, água, esgoto, etc., respeitadas as normas e determinações das empresas concessionárias.

A remoção e o transporte de todo o entulho e detritos provenientes das demolições serão executados pelo construtor de acordo com as exigências da fiscalização e da municipalidade local.

Os materiais remanescentes das demolições e que possam ser reaproveitados, serão transportados pelo construtor para local indicado pela prefeitura.

11. Esquadrias e ferragens:

11.1 Esquadrias de madeira

Na execução dos serviços de carpintaria e marcenaria, será sempre empregada madeira de boa qualidade, como cedro ou outras com as características desta.

Toda madeira a ser empregada deverá ser seca e isenta de defeitos que comprometam sua finalidade, como sejam rachaduras, nós, escoriações, falhas, empenamentos, etc.

Serão sumariamente recusadas todas as peças que apresentem sinais de empenamento, deslocamento, rachaduras, lascas, desigualdades de madeiras ou outros defeitos.

Todas as guarnições tais como caixões, marcos, aduelas, alizares, travessas, etc, será executado conforme desenhos de detalhes. As tabuletas de janelas de venezianas móveis serão executadas com sucupira ou similar.

Os forramentos, alizares e batedores não poderão ter emendas no vão (horizontal ou vertical) da esquadria.

As guarnições de madeira serão fixadas aos tufos de madeira de boa qualidade, por intermédio de parafusos do tipo EC-latão, de 6" x 2.1/4" Serão empregados oito parafusos, no mínimo, por guarnição comum.

11.2. Ferragens

Handwritten marks and signatures at the bottom right of the page.

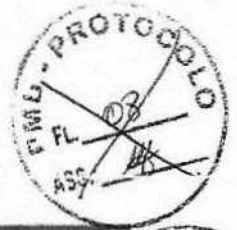

Todas as ferragens para esquadrias de madeira, serralharia, armários, balcões, guichês, etc., serão inteiramente novas, em perfeitas condições de funcionamento e acabamento.

Serão de latão, com partes de ferro ou aço, cromadas, acabamento fosco ou polido, conforme especificado para cada caso.

Na sua colocação e fixação deverão ser tomados cuidados especiais para que os rebordos e os encaixes na esquadria tenham a forma exata, não sendo permitidos esforços na ferragem para seu ajuste. Não serão toleradas folgas que exijam correção com massa, taliscas de madeira ou outros artificios.

As maçanetas deverão ser de latão fundido com seção plena, os espelhos e as rosetas serão de latão fundido ou laminado.

A localização das ferragens nas esquadrias será medida com precisão, de modo a serem evitadas discrepâncias de posição ou diferenças de nível perceptíveis a vista.

A localização das fechaduras, fechos, puxadores, dobradiças e outras ferragens serão determinados ao construtor pela fiscalização, quando não houver especificação ou detalhe de projeto.

12. Polimento de piso industrial:

Nas área de indicadas em planta e quantitativo o piso será executado o polimento completo do piso existente, retirando falhas existentes e fortalecendo a tonalidade do piso.

13. Revestimento:

Antes de iniciado qualquer serviço de revestimento, deverão ser testadas as canalizações, à pressão recomendada para cada caso.

As superfícies a revestir deverão ser limpas e molhadas abundantemente com jato de mangueira. A limpeza deverá eliminar gorduras, vestígios orgânicos e outras impurezas que possam acarretar futuros desprendimentos.

Após a limpeza, as superfícies a revestir receberão o chapisco: camada irregular e descontínua de argamassa de cimento e areia grossa no traço 1:3 conforme a natureza da superfície.

Os revestimentos deverão apresentar parâmetros perfeitamente desempenados, apurados, nivelados e com as arestas vivas.



Handwritten initials and marks, including 'SC' and a signature.



Todos os cantos vivos executados em argamassa deverão, salvo indicação expressa em contrário, ser protegidos por meio de cantoneiras de alumínio até uma altura mínima de 1,80cm (um metro e oitenta centímetros) a contar do piso.

13.1. Reboco:

Camada de argamassa aplicada sobre o chapisco de aderência limpo e abundantemente molhado. Escolher dentre as argamassas especificadas acima a que convier à superfície a ser rebocada.

Antes da execução dos rebocos serão colocados todo o marcos e peitoris. Os alisares e rodapés serão colocados posteriormente.

A espessura total dos rebocos não deve ser maior que 2cm.

Não se fará aplicação de reboco externo em dias de chuva. Em dias muito quentes, os rebocos executados naquele dia serão molhados ao fim do dia.

Quando se constituírem em acabamento final os rebocos terão, de acordo com seu aspecto e características, as seguintes denominações.

Os ladrilhos cerâmicos serão usados nas cores e dimensões determinadas pelo projeto e/ou especificações. Serão de 1ª qualidade, coloração uniforme, sem variação de dimensões, textura homogênea. Umedecê-los antes do assentamento.

14. Instalações hidrosanitárias:

Todo serviço referente a qualquer das instalações hidráulico-sanitárias deverá ser executado por profissional habilitado, sendo usadas as ferramentas apropriadas a cada serviço e material utilizado.

Os serviços serão executados em perfeito acordo com os projetos e especificações fornecidos.

Na execução de qualquer serviço deverão ser atendidas as recomendações e prescrições dos fabricantes para os diversos materiais.

As colunas de canalização correrão embutidas nas alvenarias, salvo quando forem criados em projeto espaços previstos para este fim ou quando, por condição do projeto arquitetônico, devam correr aparentes.

Durante a construção, até o momento da montagem dos aparelhos, todas as extremidades das canalizações serão vedadas com "plugs" ou bujões rosqueados.

Handwritten initials and marks on the right margin.



convenientemente apertados. Não será permitido o uso de buchas de papel ou de madeira com essa finalidade.

Sob nenhuma hipótese se permitirá a curvatura de dutos a quente em substituição ao uso das conexões.

As tubulações passarão a distâncias convenientes de qualquer baldrame ou fundação, a fim de se prevenir a ação de eventuais recalques.

As cavas abertas no solo para o assentamento de canalizações só poderão ser fechadas após verificação, pela fiscalização, das condições das juntas, tubos, níveis e declividade.

15. Instalações elétricas:

A execução das instalações elétricas e de telecomunicações obedecerá rigorosamente aos projetos fornecidos, suas especificações e detalhes, bem como a legislação técnica brasileira em vigor (Normas ABNT).

O construtor deverá submeter, em tempo hábil, o(s) projeto(s) de instalações às concessionárias ou entidades locais com jurisdição sobre o assunto.

Não se executará qualquer tubulação telefônica sem que o projeto de instalação telefônica tenha sido aprovado. O construtor deverá solicitar a vistoria das tabulações de telefones tão logo estejam em condições de uso e não apenas ao término da obra, possibilitando desta forma que os cabos e fios telefônicos já estejam instalados quando da conclusão da edificação.

A execução das instalações elétricas só poderá ser feita por profissionais devidamente habilitados, cabendo ao construtor a total responsabilidade pelo perfeito funcionamento da mesma.

Todas as instalações elétricas serão executadas com esmero e bom acabamento, com todos os condutores, condutos e equipamentos cuidadosamente arrumados em posição e firmemente às estruturas de suporte e aos respectivos pertences, formando um conjunto mecânica e eletricamente satisfatório e de boa aparência.

A fixação dos equipamentos a serem instalados será cuidadosamente executada para que fiquem presos firmemente. Para isto, os meios de fixação ou suspensão deverão ser condizentes com a natureza do suporte e com o peso e as dimensões do equipamento.

Os materiais a serem empregados na execução das instalações serão os rigorosamente adequados à finalidade em vista e devem satisfazer às especificações e normas da ABNT que lhes sejam aplicáveis.

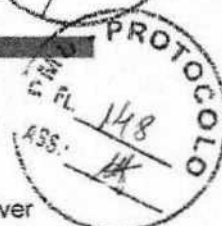

16. Pintura:

Cada demão de tinta só poderá ser aplicada quando a precedente estiver perfeitamente seca, convindo observar um intervalo de 24 horas entre duas demãos sucessivas; as tintas à base de acetato de polivinila (PVA) permitem um intervalo menor, de três horas. Igual cuidado haverá entre uma demão de tinta e a massa, convindo observar um intervalo mínimo de 24 horas após cada demão de massa.

Deverão ser evitados escorrimentos ou salpicos de tinta nas superfícies não destinadas à pintura (vidros, pisos, aparelhos, etc); os salpicos que não puderem ser evitados deverão ser removidos enquanto a tinta estiver fresca, empregando-se removedor adequado.

Se as cores não estiverem definidas no projeto, caberá à fiscalização decidir sobre as mesmas mediante consulta ao arquiteto autor do projeto. Nesse caso, o construtor só poderá iniciar a pintura após especificação por escrito, da fiscalização. Deverão prevalecer, de um modo geral, as cores e tonalidades claras.

Os trabalhos de pintura em locais externos serão suspensos em tempo chuvoso.

Nas esquadrias em geral, deverão ser removidos ou protegidos com papel colante os espelhos, fechos, rosetas, puxadores etc, antes do início dos serviços de pintura, devendo os topos superiores e inferiores de tais esquadrias serem lixados e pintados com uma demão da tinta em uso.

Toda vez que uma superfície tiver sido lixada, esta será cuidadosamente limpa com uma escova, e depois com um pano seco, para remover todo o pó antes de aplicar a demão seguinte.

16.1. Pintura esmalte:

Todas as tintas serão rigorosamente, agitadas dentro das latas e periodicamente mexidas com espátula limpa, a fim de evitar-se a sedimentação dos pigmentos e componentes mais densos.

As tintas só poderão ser afinadas ou diluídas com solventes apropriados e de acordo com as instruções do respectivo fabricante.

Para aplicação em superfícies externas serão usadas tintas brilhantes ou metálicas ou conforme especificado em projeto.

A pintura a óleo ou esmalte se fará, no mínimo, em duas demãos. Deve apresentar elevada resistência a impactos e, quando brilhantes, às intempéries.

[Handwritten marks and signatures]



As superfícies pintadas poderão ser lavadas, com água e sabão neutro, após duas a três semanas da aplicação (uma semana no caso de esmalte). Não se deve usar detergente para tintas à base de óleo.

A aplicação obedecerá rigorosamente às prescrições determinadas pelo fabricante, nos rótulos das embalagens ou catálogos específicos. Consideram-se análogos ou produtos fabricados por glasurit (marca Suviniil), Coral (Coralit, Coralsol, Coraltine), Ypiranga (Marveline, Duralack) ou similares.

As tintas à base de látex, para usos em rebocos limpos, interiores ou exteriores, serão aplicadas em, no mínimo duas demãos.

As tintas vêm prontas para o uso, bastante agitá-las antes da aplicação.

As paredes novas em geral não exigem qualquer preparação prévia, sendo a aplicação direta; entretanto, poderá ser aplicado, previamente, líquido impermeabilizante ou selador, caso as características do reboco assim o exijam (reboco áspero e poroso).

17. Impermeabilização:

Deve ser efetuada a impermeabilização com emulsão asfáltica em duas demãos, de toda calha em alvenaria da edificação.

18. Instalações de prevenção e combate a incêndio:

Deve ser instalado 1(um) extintor de pó químico com capacidade de 6kg, no local indicado em planta, assim como devem ser devidamente sinalizados.

Serão colocadas 9(nove) placas com indicação de saída de emergência em caso de incêndio.

19. Estrutura Metálicas:

Serão executados reparos em toda estrutura metálica do galpão, devendo a estrutura ser completamente lixada, soldada nos locais de processo corrosivo intenso, substituída onde houver incapacidade de recuperação estrutural e por fim ser submetida a aplicação de pintura anticorrosiva e posterior esmalte sintético com objetivo de proteger e elevar a vida útil da estrutura.

Handwritten initials and marks: a large 'S', a signature, and a circled mark.



20. Considerações finais:

A obra será entregue em perfeito estado de limpeza e conservação: deverão apresentar funcionamento perfeito todas as suas instalações, equipamentos e aparelhos, com as instalações definitivamente ligadas às redes de serviços públicos.

Será removido todo o entulho do terreno, sendo cuidadosamente limpos e varridos os acessos.

Todas as cantarias, alvenarias de pedra, pavimentação, revestimentos, cimentados, ladrilhos, pedras, azulejos, vidros, aparelhos sanitários, etc, serão limpos, abundante e cuidadosamente lavados, de modo a não serem danificadas outras partes da obra por estes serviços de limpeza.

RENAN ROCHA AQUINO
ENGENHEIRO CIVIL
CREA-CE 54.164-D



ESTADO DO CEARÁ
GOVERNO MUNICIPAL DE URUOCA
SECRETARIA DE OBRAS PÚBLICAS, URBANISMO E DOS SERVIÇOS PÚBLICOS

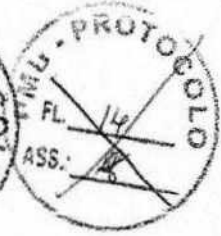

ORÇAMENTO: REFORMA DO MERCADO DA CARNE
LOCALIZAÇÃO: AVENIDA ANTONIO MOREIRA, BAIRRO: CENTRO

DATA: NOVEMBRO/2019

PLANILHA ORÇAMENTÁRIA

ITEM	FONTE	CÓDIGO	DESCRIÇÃO DOS SERVIÇOS	UNID.	QUANTID.	P.UNIT.	P.TOTAL
1.0			SERVIÇOS PRELIMINARES				4.599,34
1.1	SEINFRA	C1937	PLACAS PADRÃO DE OBRA	M2	6,00	157,37	944,22
1.2	SEINFRA	C4913	REMOÇÃO DE PINTURA LÁTEX (RASPAGEM E/OU LIXAMENTO E/OU ESCOVAÇÃO)	M2	127,71	5,28	674,31
1.3	SEINFRA	C1070	DEMOLIÇÃO DE REVESTIMENTO C/ARGAMASSA	M3	67,44	7,50	505,80
1.4	SEINFRA	C1524	JATEAMENTO DE AREIA À SECO EM SUPERFÍCIES	M2	221,88	10,42	2.311,99
1.5	SEINFRA	C2210	RETIRADA DE PORTAS E JANELAS, INCLUSIVE BATENTES	M2	6,09	11,99	73,02
2.0			REVESTIMENTO				17.153,54
2.1			INTERNO				
2.1.1	SEINFRA	C0776	CHAPISCO C/ ARGAMASSA DE CIMENTO E AREIA S/PENEIRAR TRACO 1:3 ESP = 5mm P/ PAREDE	M2	56,24	5,19	291,89
2.1.2	SEINFRA	C1221	EMBOÇO C/ ARGAMASSA DE CIMENTO E AREIA S/ PENEIRAR, TRACO 1:4	M2	56,24	25,86	1.454,37
2.1.3	SEINFRA	C4445	CERÂMICA ESMALTADA RETIFICADA C/ ARG. PRÉ-FABRICADA ACIMA DE 30x30cm (900cm²) - PEI-5/PEI-4 - P/ PAREDE	M2	56,24	81,69	4.594,25
2.1.4	SEINFRA	C1123	REJUNTAMENTO C/ ARG. PRÉ-FABRICADA, JUNTA ATÉ 2mm EM CERÂMICA, ACIMA DE 30x30 cm (900 cm²) E PORCELANATOS (PAREDE/PISO)	M2	56,24	6,69	376,20
2.2			FACHADA/EXTERNO				
2.2.1	SEINFRA	C0776	CHAPISCO C/ ARGAMASSA DE CIMENTO E AREIA S/PENEIRAR TRACO 1:3 ESP = 5mm P/ PAREDE	M2	11,20	5,19	58,13
2.2.2	SEINFRA	C1221	EMBOÇO C/ ARGAMASSA DE CIMENTO E AREIA S/ PENEIRAR, TRACO 1:4	M2	11,20	25,86	289,63
2.2.3	SEINFRA	C4442	CERÂMICA ESMALTADA C/ ARG. PRÉ-FABRICADA ATÉ 10x10cm (100cm²) - DECORATIVA - P/ PAREDE	M2	138,91	63,60	8.834,66
2.2.4	SEINFRA	C1102	REJUNTAMENTO C/ ARG. PRÉ-FABRICADA, JUNTA ATÉ 2mm EM CERÂMICA, ATÉ 10x10 cm (100 cm²) - DECORATIVA (PAREDE/PISO)	M2	138,91	9,03	1.254,36
3.0			ESQUADRIAS				2.698,58
3.1	SEINFRA	C1985	PORTA INTERNA DE CEDRO LISA COMPLETA UMA FOLHA (0,80X 2,10)m	UN	2,00	640,24	1.280,48
3.2	SEINFRA	C1977	PORTA EXTERNA DE CEDRO LISA COMPLETA UMA FOLHA (0,80X 2,10)m	UN	2,00	659,05	1.318,10
4.0			PISO				11.393,73
4.1	SEINFRA	C1943	POLIMENTO EM PISO INDUSTRIAL	M2	248,88	45,78	11.393,73
5.0			COBERTA				6.797,38
5.1	SEINFRA	C2200	RETELHAMENTO C/ TELHA CERÂMICA ATÉ 20% NOVA	M2	172,26	37,20	6.408,07
5.2	SEINFRA	C2431	TELHA DE AÇO ZINCADA PRÉ-PINTADA INCLINAÇÃO 1% VAO 10,5m	M2	24,16	95,17	2.299,31
6.0			INSTALAÇÕES ELÉTRICAS				5.212,52
6.1	SEINFRA	C1947	PONTO ELÉTRICO, MATERIAL E EXECUÇÃO	PT	8,00	197,35	1.578,80
6.2	SEINFRA	C3581	MUTIRÃO MISTO - SOQUETE DE BAQUELITE	UN	3,00	5,22	15,66
6.3	SINAPI	93043	LÂMPADA LED 10 W BIVOLT BRANCA, FORMATO TRADICIONAL (BASE E27) - FORNECIMENTO E INSTALAÇÃO	UN	3,00	29,86	89,58
6.4	SEINFRA	C1029	CÉLULA FOTOELÉTRICA P/ LÂMPADA, ATÉ 250W	UN	4,00	52,47	209,88
6.5	SINAPI	97600	REFLETOR EM ALUMÍNIO COM SUPORTE E ALÇA, LÂMPADA 125 W - FORNECIMENTO E INSTALAÇÃO. AF_11/2017	UN	2,00	200,62	401,24
6.6	SEINFRA	C4807	BALIZADOR DE SOBREPOR TIPO TARTARUGA, CORPO EM ALUMÍNIO E GRADE DE PROTEÇÃO, PARA UMA LÂMPADA LED, SOQUETE E27, POTÊNCIA 7W FATOR DE POTÊNCIA MÍNIMO 0,92	UN	8,00	174,11	1.392,88
6.7	SINAPI	97592	LUMINÁRIA TIPO PLAFON, DE SOBREPOR, COM 1 LÂMPADA LED - FORNECIMENTO E INSTALAÇÃO. AF_11/2018	UN	16,00	95,28	1.524,48
7.0			INSTALAÇÕES HIDRO-SANITÁRIAS				479,03
7.1	SEINFRA	C2504	TORNEIRA DE PRESSÃO CROMADA LONGA P/PIA	UN	1,00	95,09	95,09
7.2	SEINFRA	C0600	CAIXA DE DESCARGA PLÁSTICA DE SOBREPOR	UN	3,00	127,98	383,94
8.0			PINTURA				12.783,23
8.1			PAREDES				
8.1.1	SEINFRA	C1208	EMASSAMENTO DE PAREDES INTERNAS 2 DEMÃOS C/MASSA DE PVA	M2	131,85	12,16	1.603,30
8.1.2	SEINFRA	C0588	CAIAÇÃO EM DUAS DEMÃOS COM SUPERCAL	M2	78,84	3,90	307,48
8.1.3	SEINFRA	C1615	LÁTEX DUAS DEMÃOS EM PAREDES INTERNAS S/MASSA	M2	131,85	16,30	2.149,16
8.1.4	SEINFRA	C2461	TEXTURA ACRÍLICA 1 DEMÃO EM PAREDES EXTERNAS	M2	78,84	12,54	988,65

Handwritten signatures and initials on the right margin of the page.



ESTADO DO CEARÁ
GOVERNO MUNICIPAL DE URUOCA
SECRETARIA DE OBRAS PÚBLICAS, URBANISMO E DOS SERVIÇOS PÚBLICOS



ORÇAMENTO: REFORMA DO MERCADO DA CARNE
LOCALIZAÇÃO: AVENIDA ANTONIO MOREIRA, BAIRRO: CENTRO

DATA: NOVEMBRO/2019

PLANILHA ORÇAMENTÁRIA							
ITEM	FONTE	CÓDIGO	DESCRIÇÃO DOS SERVIÇOS	UNID.	QUANTID.	P.UNIT.	P.TOTAL
8.2			ESQUADRIAS DE MADEIRA				
8.2.1	SEINFRA	C1206	EMASSAMENTO DE ESQUADRIAS DE MADEIRA P/TINTA ÓLEO OU ESMALTE 2 DEMÃOS	M2	11,76	14,31	168,29
8.2.2	SEINFRA	C3551	MUTIRÃO MISTO - ESMALTE DUAS DEMÃOS EM ESQUADRIAS DE MADEIRA	M2	11,76	12,59	148,06
8.3			ESQUADRIAS METÁLICAS				
8.3.1	SEINFRA	C2039	PRIMER EM ESTRUTURA DE AÇO CARBONO 25 MICRA C/TRINCHA	M2	221,88	8,32	1.846,04
8.3.2	SEINFRA	C1282	ESMALTE SINTÉTICO EM ESTRUTURA DE AÇO CARBONO 50 MICRA C/TRINCHA	M2	221,88	14,15	3.139,60
8.3.3	SEINFRA	C1279	ESMALTE DUAS DEMÃOS EM ESQUADRIAS DE FERRO	M2	49,56	32,55	1.613,18
8.4			ESQUADRIAS CERÂMICAS				
8.4.1	SEINFRA	C0588	CAIAÇÃO EM DUAS DEMÃOS COM SUPERCAL	M2	39,05	3,90	152,30
8.4.2	SEINFRA	C1814	LATEX DUAS DEMÃOS EM PAREDES EXTERNAS S/MASSA	M2	19,52	17,88	349,02
	SEINFRA	C1615	LATEX DUAS DEMÃOS EM PAREDES INTERNAS S/MASSA	M2	19,52	16,30	318,18
9.0			ACESSIBILIDADE				1.494,85
9.1	SEINFRA	C4635	BACIA SANITÁRIA PARA CADEIRANTES C/ ASSENTO (ABERTURA FRONTAL)	UN	1,00	915,98	915,98
9.2	SEINFRA	C1898	PEÇAS DE APOIO DEFICIENTES C/TUBO INOX P/MC'S	M	1,60	203,01	324,82
9.3	SEINFRA	C4623	PISO PODOTÁTIL EXTERNO EM PMC ESP. 3CM, ASSENTADO COM ARGAMASSA (FORNECIMENTO E ASSENTAMENTO)	M2	2,55	99,63	254,06
10.0			INSTALAÇÕES DE PREVENÇÃO E COMBATE A INCÊNDIO				784,06
10.1	SEINFRA	C1359	EXTINTOR DE GAS CARBÔNICO OU PÓ QUÍMICO DE 4 OU 6KG	UN	1,00	596,10	596,10
10.2	SEINFRA	C4649	SINALIZAÇÃO PARA EXTINTOR	UN	1,00	38,73	38,73
10.3	SEINFRA	C1039	DEMARCAÇÃO DE PISO A BASE DE EMULSÃO ACRÍLICA	M	0,60	25,51	15,31
10.4	SEINFRA	C4626	PLACA EM ALUMÍNIO 15x30cm C/ VINIL APLICADO EM 1 FACE E FIXAÇÃO COM FITA DUPLA FACE (FORNECIMENTO E MONTAGEM)	UN	9,00	14,88	133,92
11.0			IMPERMEABILIZAÇÃO				283,20
11.1	SEINFRA	C2843	IMPERMEABILIZAÇÃO C/ EMULSÃO ASFÁLTICA CONSUMO 2kg/m²	M2	12,00	23,60	283,20
12.0			LIMPEZA				3.934,40
12.1	SEINFRA	C1628	LIMPEZA GERAL	M2	425,34	9,25	3.934,40

TOTAL CUSTO DA OBRA (MATERIAL + MÃO DE OBRA)	R\$	69.333,86
COMPOSIÇÃO DO B.D.I.	%	26,43%
VALOR DO BDI DE 26,43%	R\$	18.324,94
TOTAL CUSTO DA OBRA (MATERIAL + MÃO DE OBRA + BDI 26,43%)	R\$	87.658,80

A ORIGEM DOS PREÇOS UNITÁRIOS DESTA PLANILHA É DA TABELA 026.1 SEINFRA COM DESONERAÇÃO, SINAPI/CE REFERÊNCIA 09/2019 DESONERADA E BDI DE 26,43%.

RENAN ROCHA AQUINO
ENGENHEIRO CIVIL
CREA-CE: 54.164-D



ESTADO DO CEARÁ
GOVERNO MUNICIPAL DE URUOCA
SECRETARIA DE OBRAS PÚBLICAS, URBANISMO E DOS SERVIÇOS PÚBLICOS

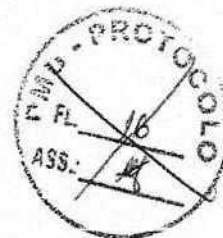

ORÇAMENTO: REFORMA DO MERCADO DA CARNE
LOCALIZAÇÃO: AVENIDA ANTONIO MOREIRA, BAIRRO: CENTRO

DATA: NOVEMBRO/2019

MEMORIAL DE CALCULO						
ITEM	FONTE	CÓDIGO	DESCRIÇÃO DOS SERVIÇOS	DIMENSÕES		MEMORIA DE CALCULO
SERVIÇOS PRELIMINARES						
1.1	SEINFRA	C1937	PLACAS PADRÃO DE OBRA	COMPRIMENTO ALTURA	2m 3m	2X3
1.2	SEINFRA	C4913	REMOÇÃO DE PINTURA LÁTEX (RASPAGEM E/OU LIXAMENTO E/OU ESCOVAÇÃO)	ÁREA DE REVESTIMENTO DA FACHADA	127,71m ²	127,71m ²
1.3	SEINFRA	C1070	DEMOLIÇÃO DE REVESTIMENTO C/ARGAMASSA	ÁREA DE DEMOLIÇÃO ÁREA DO PILARES EXTERNOS	56,24m ² 11,20m ²	67,44m ²
1.4	SEINFRA	C1524	JATEAMENTO DE AREIA À SECO EM SUPERFÍCIES	PERIMETRO DOS ARCOS METÁLICOS PERIMETRO DOS PILARES METÁLICOS COMPRIMENTO DOS ARCOS METÁLICOS ALTURA DOS PILARES METÁLICOS QUANTIDADE DE PILARES QUANTIDADE DE ARCOS METÁLICOS	1,00m 1,00m 11,15m 3,30m 10 5	((3,30 X 10 X 1) + (11,15 X 5 X 1)) x (2,5 FATOR DE MULTIPLICAÇÃO)
1.5	SEINFRA	C2210	RETIRADA DE PORTAS E JANELAS, INCLUSIVE BATENTES	P1(0,80 X 2,10) - 1UNID P2(0,80 X 2,10) - 2UNID P3(0,90 X 2,10) - 1UNID	1,68m ² 2,52m ² 1,89m ²	1,68 + 2,52 + 1,89
REVESTIMENTO PAREDES						
2.1	SEINFRA	C0776	CHAPISCO C/ ARGAMASSA DE CIMENTO E AREIA S/PENEIRAR TRAÇO 1:3 ESP.= 5mm P/ PAREDE	QUANTITATIVOS	56,24m ²	56,24m ²
2.1.2	SEINFRA	C1221	EMBOÇO C/ ARGAMASSA DE CIMENTO E AREIA S/ PENEIRAR, TRAÇO 1:4	QUANTITATIVOS	56,24m ²	56,24m ²
2.1.3	SEINFRA	C4445	CERÂMICA ESMALTADA C/ ARG. PRÉ-FABRICADA ACIMA DE 30x30cm (900cm ²) - PEI-5/PEI-4 - P/ PAREDE	QUANTITATIVOS	56,24m ²	56,24m ²
2.1.4	SEINFRA	C1123	REJUNTAMENTO C/ ARG. PRÉ-FABRICADA, JUNTA ATÉ 2mm EM CERÂMICA, ACIMA DE 30x30 cm (900 cm ²) E PORCELANATOS (PAREDE/PISO)	QUANTITATIVOS	56,24m ²	56,24m ²
FACHADA/EXTERNO						
2.2.1	SEINFRA	C0776	CHAPISCO C/ ARGAMASSA DE CIMENTO E AREIA S/PENEIRAR TRAÇO 1:3 ESP.= 5mm P/ PAREDE	PERIMETRO DOS PILARES ALTURA DOS PILARES QUANTIDADE DE PILARES	1,60m 0,70m 10,00	1,60 X 0,7 X 10
2.2.2	SEINFRA	C1221	EMBOÇO C/ ARGAMASSA DE CIMENTO E AREIA S/ PENEIRAR, TRAÇO 1:4	PERIMETRO DOS PILARES ALTURA DOS PILARES QUANTIDADE DE PILARES	1,60m 0,70m 10,00	1,60 X 0,7 X 10
2.2.3	SEINFRA	C4442	CERÂMICA ESMALTADA C/ ARG. PRÉ-FABRICADA ATÉ 10x10cm (100cm ²) - DECORATIVA - P/ PAREDE	ÁREA DO REVESTIMENTO VERMELHO ÁREA DO REVESTIMENTO AZUL	87,05m ² 51,86m ²	87,05 + 51,86
2.2.4	SEINFRA	C1102	REJUNTAMENTO C/ ARG. PRÉ-FABRICADA, JUNTA ATÉ 2mm EM CERÂMICA, ATÉ 10x10 cm (100 cm ²) - DECORATIVA (PAREDE/PISO)	ÁREA DO REVESTIMENTO VERMELHO ÁREA DO REVESTIMENTO AZUL	87,05m ² 51,86m ²	87,05 + 51,86
ESQUADRIAS						
3.1	SEINFRA	C1985	PORTA INTERNA DE CEDRO LISA COMPLETA UMA FOLHA (0.80X 2.10)m	QUANTIDADE	2	2,00
3.2	SEINFRA	C1977	PORTA EXTERNA DE CEDRO LISA COMPLETA UMA FOLHA (0.80X 2.10)m	QUANTIDADE	2	2,00
PISOS						
4.1	SEINFRA	C1920	PISO INDUSTRIAL NATURAL ESP.= 12mm, INCLUS. POLIMENTO (INTERNO)	ÁREA DO GALPAO	248,88m ²	248,88m ²
COBERTA						
5.1	SEINFRA	C2200	RETELHAMENTO C/ TELHA CERÂMICA ATE 20% NOVA	ÁREA FATOR DE INCLINAÇÃO(30%)	165,00m ² 1,044	165,00 X 1,044
5.2	SEINFRA	C2431	TELHA DE AÇO ZINCADA PRÉ-PINTADA INCLINAÇÃO 1%.VAO 10.5m	ÁREA PERCENTUAL DE TELHAS A SEREM SUBSTITUIDAS	241,97m ² 10%	241,97 X 10%
INSTALAÇÕES ELÉTRICAS						
6.1	SEINFRA	C1947	PONTO ELÉTRICO, MATERIAL E EXECUÇÃO	QUANTIDADE	8	8,00
6.2	SEINFRA	C3581	MUTIRÃO MISTO - SOQUETE DE BAQUELITE	QUANTIDADE	3	3,00
6.3	SINAPI	93043	LAMPADA LED 10 W BIVOLT BRANCA, FORMATO TRADICIONAL (BASE E27) - FORNECIMENTO E INSTALAÇÃO	QUANTIDADE	3	3,00
6.4	SEINFRA	C1029	CÉLULA FOTOELÉTRICA P/ LÂMPADA, ATÉ 280W	QUANTIDADE	4	4,00
6.5	SINAPI	97600	REFLETOR EM ALUMINIO COM SUPORTE E ALÇA, LÂMPADA 125 W - FORNECIMENTO E INSTALAÇÃO. AF 11/2017	QUANTIDADE	2	2,00

Handwritten signatures and initials at the bottom right of the page.



ESTADO DO CEARÁ
GOVERNO MUNICIPAL DE URUOCA
SECRETARIA DE OBRAS PÚBLICAS, URBANISMO E DOS SERVIÇOS PÚBLICOS

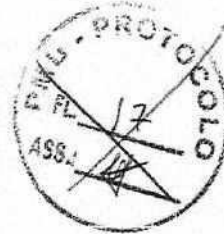

ORÇAMENTO: REFORMA DO MERCADO DA CARNE
LOCALIZAÇÃO: AVENIDA ANTONIO MOREIRA, BAIRRO: CENTRO

DATA: NOVEMBRO/2019

MEMORIAL DE CALCULO						
ITEM	FONTE	CÓDIGO	DESCRIÇÃO DOS SERVIÇOS	DIMENSÕES	QUANTIDADE	MEMORIA DE CALCULO
6.6	SEINFRA	C4807	BALIZADOR DE SOBREPOR TIPO TARTARUGA, CORPO EM ALUMÍNIO E GRADE DE PROTEÇÃO, PARA UMA LÂMPADA LED, SOQUETE E27, POTÊNCIA 7W FATOR DE POTÊNCIA MÍNIMO 0,92	QUANTIDADE	8	8,00
6.7	SEINFRA	07503	LUMINÁRIA TIPO PLAFON, DE SOBREPOR, COM 1 LÂMPADA LED - FORNECIMENTO E INSTALAÇÃO. AF. 11/2018	QUANTIDADE	12	16,00
7.0. INSTALAÇÕES HIDROSANITÁRIAS						
7.1	SEINFRA	C2504	TORNEIRA DE PRESSÃO CROMADA LONGA P/PIA	QUANTIDADE	1	1,00
7.2	SEINFRA	C0600	CAIXA DE DESCARGA PLÁSTICA DE SOBREPOR	QUANTIDADE	3	3,00
8.0. PINTURA						
8.1. PAREDES						
8.1.1	SEINFRA	C1208	EMASSAMENTO DE PAREDES INTERNAS 2 DEMÃOS C/MASSA DE PVA	QUANTITATIVOS	131,85m ²	131,85m ²
8.1.2	SEINFRA	C0588	CAIXAÇÃO EM DUAS DEMÃOS COM SUPERCAL	QUANTITATIVOS	78,84m ²	78,84m ²
8.1.3	SEINFRA	C1615	LATEX DUAS DEMÃOS EM PAREDES INTERNAS S/MASSA	QUANTITATIVOS	131,85m ²	131,85m ²
8.1.4	SEINFRA	C2461	TEXTURA ACRILICA 1 DEMÃO EM PAREDES EXTERNAS	QUANTITATIVOS	78,84m ²	78,84m ²
8.2. ESQUADRIAS DE MADEIRA						
8.2.1	SEINFRA	C1208	EMASSAMENTO DE ESQUADRIAS DE MADEIRA P/TINTA OLEO OU ESMALTE 2 DEMÃOS	ÁREA DE PORTAS(P1) ÁREA DE PORTAS(P2) LADOS QUANTIDADE	(0,80 x 2,10)m ² (0,60 x 2,10)m ² 2 2,2	(0,8 X 2,1) X 2 X 2 + (0,6 X 2,10) X 2 X 2
8.2.2	SEINFRA	C3551	MUTIRÃO MISTO - ESMALTE DUAS DEMÃOS EM ESQUADRIAS DE MADEIRA	ÁREA DE PORTAS(P1) ÁREA DE PORTAS(P2) ÁREA DE PORTAS(P2) LADOS QUANTIDADE	(0,80 x 2,10)m ² (0,60 x 2,10)m ² (0,60 x 2,10)m ² 2 2,2	(0,8 X 2,1) X 2 X 2 + (0,6 X 2,10) X 2 X 2
8.3. ESQUADRIAS METÁLICAS						
8.3.1	SEINFRA	C2039	PRIMER EM ESTRUTURA DE AÇO CARBONO 25 MICRA C/TRINCHA	PERÍMETRO DOS ARCOS METÁLICOS PERÍMETRO DOS PILARES METÁLICOS COMPRIMENTO DOS ARCOS METÁLICOS ALTURA DOS PILARES METÁLICOS QUANTIDADE DE PILARES QUANTIDADE DE ARCOS METÁLICOS FATOR DE MULTIPLICAÇÃO VÃO IRREGULAR	1,00m 1,00m 11,15m 3,30m 10 5 2,5	((3,30 X 10 X 1) + (11,15 X 5 X 1)) X 2,50
8.3.2	SEINFRA	C1282	ESMALTE SINTÉTICO EM ESTRUTURA DE AÇO CARBONO 50 MICRA C/TRINCHA	PERÍMETRO DOS ARCOS METÁLICOS PERÍMETRO DOS PILARES METÁLICOS COMPRIMENTO DOS ARCOS METÁLICOS ALTURA DOS PILARES METÁLICOS QUANTIDADE DE PILARES QUANTIDADE DE ARCOS METÁLICOS FATOR DE MULTIPLICAÇÃO VÃO IRREGULAR	1,00m 1,00m 11,15m 3,30m 10 5 2,5	((3,30 X 10 X 1) + (11,15 X 5 X 1)) X 2,50
8.3.3	SEINFRA	C1279	ESMALTE DUAS DEMÃOS EM ESQUADRIAS DE FERRO	ÁREA DE PORTAS(P3) ÁREA DE PORTAS(P4) LADOS QUANTIDADE	(2,35 x 2,95)m ² (1,85 x 2,95)m ² 2 2,2	(2,35 X 2,95) X 2 X 2 + (1,85 X 2,95) X 2 X 2
8.4. ESQUADRIAS CERÂMICAS						
8.4.1	SEINFRA	C0588	CAIXAÇÃO EM DUAS DEMÃOS COM SUPERCAL	ÁREA DO COMBOGÔ(C1) ÁREA DO COMBOGÔ(C2) QUANTIDADE LADOS	(2,15 x 0,95)m ² (1,20 x 0,95)m ² 9;1 2	(2,15 X 0,95 X 9 X 2) + (1,20 X 0,95 X 1 X 2)
8.4.2	SEINFRA	C1614	LATEX DUAS DEMÃOS EM PAREDES EXTERNAS S/MASSA	ÁREA DO COMBOGÔ(C1) ÁREA DO COMBOGÔ(C2) QUANTIDADE	(2,15 x 0,95)m ² (1,20 x 0,95)m ² 9;1	(2,15 X 0,95 X 9) + (1,20 X 0,95 X 1)
8.4.3	SEINFRA	C1615	LATEX DUAS DEMÃOS EM PAREDES INTERNAS S/MASSA	ÁREA DO COMBOGÔ(C1) ÁREA DO COMBOGÔ(C2) QUANTIDADE	(2,15 x 0,95)m ² (1,20 x 0,95)m ² 9;1	(2,15 X 0,95 X 9) + (1,20 X 0,95 X 1)
9.0. ACESSIBILIDADE						
9.1	SEINFRA	C4835	BACIA SANITÁRIA PARA CADEIRANTES C/ ASSENTO (ABERTURA FRONTAL)	QUANTIDADE	1	1,00
9.2	SEINFRA	C1898	PEÇAS DE APOIO DEFICIENTES C/TUBO INOX P/WC'S	COMPRIMENTO QUANTIDADE	0,8 2	0,8 X 2
9.3	SEINFRA	C4623	PISO PODÓTIL INTERNO EM BORRACHA 30x30cm ASSENTAMENTO COM COLA VINIL (FORNECIMENTO E ASSENTAMENTO)	ÁREA DE PISO (WC ACESSÍVEL)	2,56m ²	2,55m ²
10.0. INSTALAÇÕES DE PREVENÇÃO E COMBATE A INCÊNDIO						
10.1	SEINFRA	C1350	EXTINTOR DE GAS CARBÔNICO OU PO QUÍMICO DE 4 OU 6KG	QUANTIDADE	1	1,00
10.2	SEINFRA	C4649	SINALIZAÇÃO PARA EXTINTOR	QUANTIDADE	1	1,00
10.3	SEINFRA	C1039	DEMARCAÇÃO DE PISO À BASE DE EMULSÃO ACRÍLICA	PERÍMETRO QUANTIDADE LARGURA	4 1 0,15	4 X 1 X 0,15

Handwritten marks and signatures on the right margin.



ESTADO DO CEARÁ
GOVERNO MUNICIPAL DE URUOCA
SECRETARIA DE OBRAS PÚBLICAS, URBANISMO E DOS SERVIÇOS PÚBLICOS



ORÇAMENTO: REFORMA DO MERCADO DA CARNE
LOCALIZAÇÃO: AVENIDA ANTONIO MOREIRA, BAIRRO: CENTRO

DATA: NOVEMBRO/2019

MEMORIAL DE CALCULO						
ITEM	FORTE	CODIGO	DESCRIÇÃO DOS SERVIÇOS	DIMENSÕES	QUANTIDADE	MEMORIA DE CALCULO
10.4	SEINFRA	C4628	PLACA EM ALUMINIO 15x20cm C/ VINIL, APLICADO EM 1 FACE E FIXAÇÃO COM FITA DUPLA FACE (FORNECIMENTO E MONTAGEM)		9	9,00
11.0 IMPERMEABILIZAÇÃO						
11.1	SEINFRA	C2843	IMPERMEABILIZAÇÃO C/ EMULSÃO ASFÁLTICA CONSUMO 2kg/m ²	FACE SUPERIOR(ALTURA: 0,20m) FACE INFERIOR(LARGURA:0,10m)	8,00m ² 4,00m ²	8,00 + 4,00
12.0 LIMPEZA						
12.1	SEINFRA	C1628	LIMPEZA GERAL	AREA DO TERRENO	425,34m ²	425,34m ²



RENAN KLUHR ALUINO
ENGENHEIRO CIVIL
CREA-CE: 54.164-D



ESTADO DO CEARÁ
GOVERNO MUNICIPAL DE URUOCA
SECRETARIA DE OBRAS PÚBLICAS, URBANISMO E DOS SERVIÇOS PÚBLICOS

ORÇAMENTO: REFORMA DO MERCADO DA CARNE
LOCALIZAÇÃO: AVENIDA ANTONIO MOREIRA, BA. RRO.: CENTRO
DATA: NOVENBR/2018

ITEM	DESCRIÇÃO DOS SERVIÇOS	CRONOGRAMA FÍSICO-FINANCEIRO											
		TOTAL		30 DIAS		60 DIAS		90 DIAS		120 DIAS		150 DIAS	
		%	RS	%	RS	%	RS	%	RS	%	RS	%	RS
1.0	SERVIÇOS PRELIMINARES	6,50%	4.509,34	100,00%	4.509,34	25,00%	4.288,39	25,00%	4.288,39	25,00%	2.608,21	25,00%	1.303,13
2.0	REVESTIMENTO	34,74%	17.153,54	50,00%	8.576,77	40,00%	1.299,29	50,00%	6.096,87	50,00%	4.790,00	25,00%	3.195,81
3.0	ESQUADRIAS	3,75%	2.686,68	50,00%	1.392,29	40,00%	6.096,87	50,00%	6.096,87	50,00%	9.287,42	100,00%	1.694,95
4.0	PISO	16,43%	11.393,73	100,00%	8.707,38	25,00%	1.303,13	50,00%	2.608,21	100,00%	4.790,00	100,00%	784,06
5.0	COBERTURA	12,56%	8.707,38	100,00%	8.707,38	25,00%	1.303,13	50,00%	2.608,21	100,00%	4.790,00	100,00%	784,06
6.0	INSTALAÇÕES ELÉTRICAS	7,52%	5.212,52	100,00%	5.212,52	25,00%	1.303,13	50,00%	2.608,21	100,00%	4.790,00	100,00%	784,06
7.0	INSTALAÇÕES HIDROSANITÁRIAS	0,69%	479,03	100,00%	479,03	25,00%	1.303,13	50,00%	2.608,21	100,00%	4.790,00	100,00%	784,06
8.0	PINTURA	18,41%	12.783,83	100,00%	12.783,83	25,00%	1.303,13	50,00%	2.608,21	100,00%	4.790,00	100,00%	784,06
9.0	ACESSIBILIDADE	2,16%	1.494,95	100,00%	1.494,95	25,00%	1.303,13	50,00%	2.608,21	100,00%	4.790,00	100,00%	784,06
10.0	INSTALAÇÕES DE PREVENÇÃO E COMBATE A INCÊNDIO	1,13%	784,06	100,00%	784,06	25,00%	1.303,13	50,00%	2.608,21	100,00%	4.790,00	100,00%	784,06
11.0	COMBATE A INCÊNDIO	0,41%	283,20	100,00%	283,20	25,00%	1.303,13	50,00%	2.608,21	100,00%	4.790,00	100,00%	784,06
12.0	IMPERMEABILIZAÇÃO	5,67%	3.934,40	100,00%	3.934,40	25,00%	1.303,13	50,00%	2.608,21	100,00%	4.790,00	100,00%	784,06
TOTAL SIMPLÉS		100,00%	69.333,86	21,16%	14.545,51	20,83%	25.275,78	16,28%	14.271,90	18,23%	16.022,11	15,45%	13.543,49
TOTAL ACUMULADO		100,00%	87.658,80										

RENIAN ROCHA AQUINO
ENGENHEIRO CIVIL
CREA-CE: 54.164-D



ESTADO DO CEARÁ
GOVERNADOR: MARCELO DE OLIVEIRA
SECRETARIA DE OBRAS PÚBLICAS, URBANISMO E DOS SERVIÇOS PÚBLICOS

AMBIENTE	ÁREA (M²)	PISO FINO	ACABADO (PISO FINO)	REVESTIMENTO	REVESTIMENTO DE PAREDE	PAREDE		TETO		QUANTITATIVO		VALOR		MATERIAL	
						REVESTIMENTO DE PAREDE	REVESTIMENTO DE TETO	REVESTIMENTO DE PAREDE	REVESTIMENTO DE TETO	REVESTIMENTO DE PAREDE	REVESTIMENTO DE TETO	REVESTIMENTO DE PAREDE	REVESTIMENTO DE TETO	REVESTIMENTO DE PAREDE	REVESTIMENTO DE TETO
ALVARO	100,00	6,25	1,00	1,00	1,00	1,00	1,00	1,00	1,00	1,00	1,00	1,00	1,00	1,00	1,00
CONCRETO	100,00	6,25	1,00	1,00	1,00	1,00	1,00	1,00	1,00	1,00	1,00	1,00	1,00	1,00	1,00
ALVARO	100,00	6,25	1,00	1,00	1,00	1,00	1,00	1,00	1,00	1,00	1,00	1,00	1,00	1,00	1,00
CONCRETO	100,00	6,25	1,00	1,00	1,00	1,00	1,00	1,00	1,00	1,00	1,00	1,00	1,00	1,00	1,00
ALVARO	100,00	6,25	1,00	1,00	1,00	1,00	1,00	1,00	1,00	1,00	1,00	1,00	1,00	1,00	1,00
CONCRETO	100,00	6,25	1,00	1,00	1,00	1,00	1,00	1,00	1,00	1,00	1,00	1,00	1,00	1,00	1,00
ALVARO	100,00	6,25	1,00	1,00	1,00	1,00	1,00	1,00	1,00	1,00	1,00	1,00	1,00	1,00	1,00
CONCRETO	100,00	6,25	1,00	1,00	1,00	1,00	1,00	1,00	1,00	1,00	1,00	1,00	1,00	1,00	1,00
TOTAL															

[Handwritten Signature]
 DEPARTAMENTO DE OBRAS PÚBLICAS
 URBANISMO E DOS SERVIÇOS PÚBLICOS
 ENDEREÇO: SA. 104-D

3

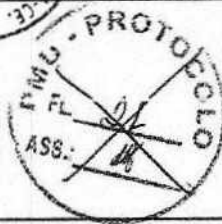

ESTADO DO CEARÁ

GOVERNO MUNICIPAL DE URUOCA

SECRETARIA DE OBRAS PÚBLICAS, URBANISMO E DOS SERVIÇOS PÚBLICOS

ORÇAMENTO: REFORMA DO MERCADO DA CARNE

LOCALIZAÇÃO: AVENIDA ANTONIO MOREIRA, BAIRRO: CENTRO

CALCULO DO BDI

Taxa de Administração Central	A	1,80%
-------------------------------	---	-------

Garantia e seguros		0,21%
	Risco	0,97%
	Despesas Financeiras	0,59%

Impostos	PIS	0,65%
	COFINS	3,00%
	ISS	5,00%
	CPRB	4,50%

Taxa de Tributos	T	13,15%
------------------	---	--------

Lucro	L	6,00%
-------	---	-------

BDI		26,43%

BDI - Faixa de Admissibilidade

Minimo	Medio	Maximo
0,11%	4,07%	8,03%
0,00%	0,21%	0,42%
0,00%	0,97%	2,05%
0,00%	0,59%	1,20%
6,03%	7,65%	9,03%
3,83%	6,90%	9,90%
1,1061	1,2208	1,3374
10,61	22,08	33,74

$BDI = [(1+AC+G+R+S) * (1+DF) * (1+L) / (1+I)] - 1$

RENAN ROCHA AQUINO
ENGENHEIRO CIVIL
CREA-CE: 54.184-D



OBRA: REFORMA DO MERCADO DA CARNE
LOCAL: AVENIDA ANTONIO MOREIRA, BAIRRO: CENTRO

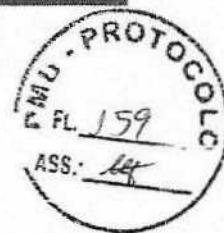

ENCARGOS SOCIAIS – SEINFRA 0.26



GOVERNO DO
ESTADO DO CEARÁ
Secretaria da Infraestrutura



ENCARGOS SOCIAIS - HORISTAS E MENSALISTAS - TABELA SEINFRA 026.1 (DESONERADA) E 026					
CÓDIGO	DESCRIÇÃO	TABELA 026.1		TABELA 026	
		HORISTAS %	MENSALISTAS %	HORISTAS %	MENSALISTAS %
A	ENCARGOS SOCIAIS BÁSICOS	16,80	16,80	36,80	36,80
A1	INSS	0,00	0,00	20,00	20,00
A2	SESI	1,50	1,50	1,50	1,50
A3	SENAI	1,00	1,00	1,00	1,00
A4	INCRA	0,20	0,20	0,20	0,20
A5	SEBRAE	0,60	0,60	0,60	0,60
A6	SALÁRIO EDUCAÇÃO	2,50	2,50	2,50	2,50
A7	SEGURO DE ACIDENTES	3,00	3,00	3,00	3,00
A8	FGTS	8,00	8,00	8,00	8,00
B	ENCARGOS SOCIAIS C/ INCIDÊNCIA DE A	44,97	16,84	44,97	16,84
B1	DESCANSO SEMANAL REMUNERADO	17,85	0,00	17,85	0,00
B2	FERIADOS	3,71	0,00	3,71	0,00
B3	AUXÍLIO ENFERMIDADE	8,92	0,71	8,92	0,71
B4	13º SALÁRIO	14,00	8,23	14,00	8,23
B5	LICENÇA PATERNIDADE	0,07	0,00	0,07	0,00
B6	FALTAS JUSTIFICADAS	0,72	0,56	0,72	0,56
B7	DIAS DE CHUVAS	1,55	0,00	1,55	0,00
B8	AUXÍLIO ACIDENTE DE TRABALHO	0,11	0,00	0,11	0,00
B9	FERIAS GOZADAS	9,18	7,07	9,18	7,07
B10	SALÁRIO MATERNIDADE	0,03	0,02	0,03	0,02
C	ENCARGOS SOCIAIS S/ INCIDÊNCIA DE A	15,41	11,06	15,41	11,06
C1	AVISO PRÉVIO INDENIZADO	5,60	4,31	5,60	4,31
C2	AVISO PRÉVIO TRABALHADO	0,13	0,10	0,13	0,10
C3	FERIAS INDENIZADAS	4,40	3,39	4,40	3,39
C4	DEPOSITO DE RESCISÃO S/ JUSTA CAUSA	4,81	3,70	4,81	3,70
C5	INDENIZAÇÃO ADICIONAL	0,47	0,36	0,47	0,36
D	REINCIDÊNCIAS DE UM GRUPO SOBRE O OUTRO	8,02	3,19	17,09	6,56
D1	REINCIDÊNCIA DE GRUPO A SOBRE GRUPO B	7,55	2,83	16,55	6,20
D2	REINCIDÊNCIA DE GRUPO A SOBRE AVISO PRÉVIO TRABALHADO E REINCIDÊNCIA DO FGTS SOBRE AVISO PRÉVIO INDENIZADO	0,47	0,36	0,50	0,36
TOTAL (A+B+C+D)		85,28	48,89	114,23	72,68

[Handwritten signatures and initials]

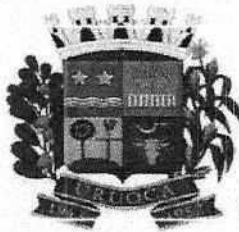

ENCARGOS SOCIAIS – SINAPI A PARTIR DE OUTUBRO/2018

SINAPI - Composição de Encargos Sociais



CEARÁ VISUÊNCIA A PARTIR DE 10/2018

CÓDIGO	DESCRIÇÃO	ENCARGOS SOCIAIS SOBRE A MÃO DE OBRA			
		COM DESONERAÇÃO		SEM DESONERAÇÃO	
		HORISTA %	MENSAUSTA %	HORISTA %	MENSAUSTA %
GRUPO A					
A1	INSS	0,00%	0,00%	20,00%	20,00%
A2	SESI	1,50%	1,50%	1,50%	1,50%
A3	SENAI	1,00%	1,00%	1,00%	1,00%
A4	INCRA	0,20%	0,20%	0,20%	0,20%
A5	SEBRAE	0,60%	0,60%	0,60%	0,60%
A6	Salário Educação	2,50%	2,50%	2,50%	2,50%
A7	Seguro Contra Acidentes de Trabalho	3,00%	3,00%	3,00%	3,00%
A8	FGTS	8,00%	8,00%	8,00%	8,00%
A9	SECONCI	0,00%	0,00%	0,00%	0,00%
A	Total	16,80%	16,80%	36,80%	36,80%
GRUPO B					
B1	Repouso Semanal Remunerado	17,85%	Não incide	17,85%	Não incide
B2	Feriados	3,71%	Não incide	3,71%	Não incide
B3	Auxílio-Enfermidade	0,92%	0,71%	0,92%	0,71%
B4	13º Salário	10,83%	8,33%	10,83%	8,33%
B5	Licença Paternidade	0,07%	0,06%	0,07%	0,06%
B6	Faltas Justificadas	0,72%	0,56%	0,72%	0,56%
B7	Dias de Chuvas	1,55%	Não incide	1,55%	Não incide
B8	Auxílio-Acidente de Trabalho	0,11%	0,09%	0,11%	0,09%
B9	Férias Gozadas	9,18%	7,07%	9,18%	7,07%
B10	Salário Maternidade	0,03%	0,02%	0,03%	0,02%
B	Total	44,97%	16,84%	44,97%	16,84%
GRUPO C					
C1	Aviso Prévio Indenizado	5,60%	4,31%	5,60%	4,31%
C2	Aviso Prévio Trabalhado	0,13%	0,10%	0,13%	0,10%
C3	Férias indenizadas	4,40%	3,39%	4,40%	3,39%
C4	Depósito Rescisão Sem Justa Causa	4,81%	3,70%	4,81%	3,70%
C5	Indenização Adicional	0,47%	0,36%	0,47%	0,36%
C	Total	15,41%	11,86%	15,41%	11,86%
GRUPO D					
D1	Reincidência de Grupo A sobre Grupo B	7,55%	2,83%	16,55%	6,20%
D2	Reincidência de Grupo A sobre Aviso Prévio Trabalhado e Reincidência do FGTS sobre Aviso Prévio Indenizado	0,47%	0,36%	0,50%	0,38%
D	Total	8,02%	3,19%	17,05%	6,58%

Fonte: Informação Dias de Chuvas - INMET

RENAN ROCHA AQUINO
ENGENHEIRO CIVIL
CREA-CE 54.164-D

10

ESCALA: 1/50

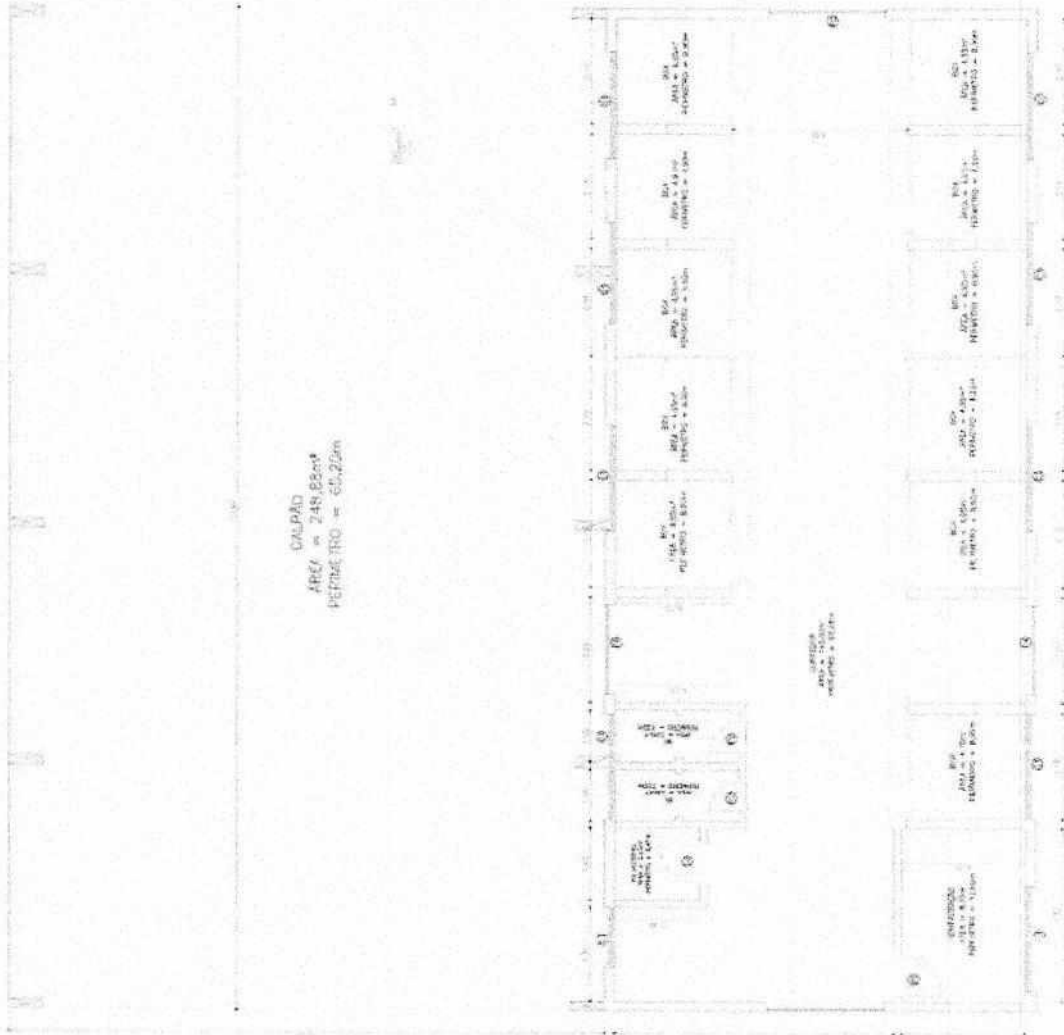
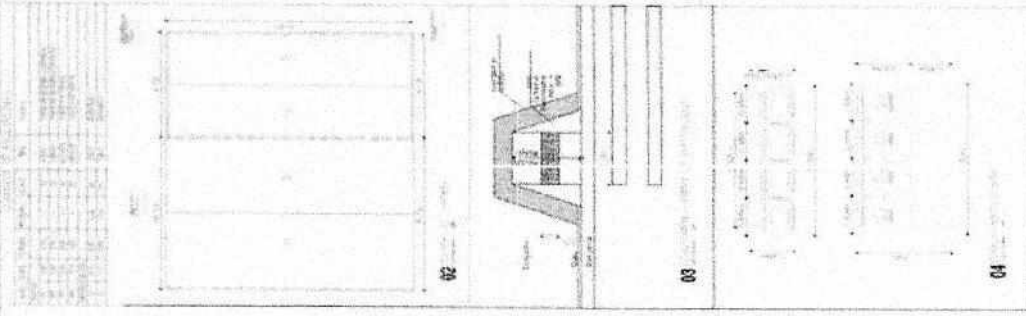

GAUPÃO
ÁREA = 248,88m²
PERÍMETRO = 65,20m

[Signature]
Renan Rocha Aquino
ENGR. CIVIL
CREA: 01.154.164-D
CPF: 02.152.843-08
RNP: 28.1504332-8

[Handwritten marks]

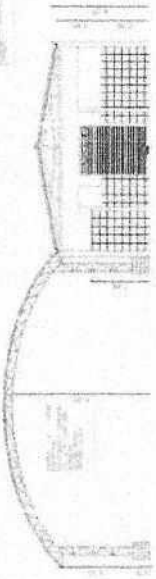

03

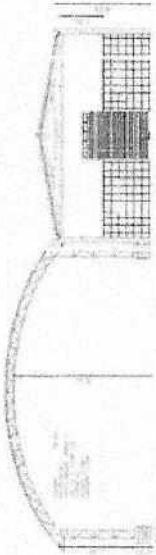

02

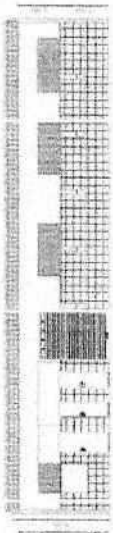

01

Handwritten signature

Regan Rocha Aquino
Engenheiro Civil
CREA-CE: 54.184-D
CPF: 029.082.843-08
RNP: 061356332-8



05



04

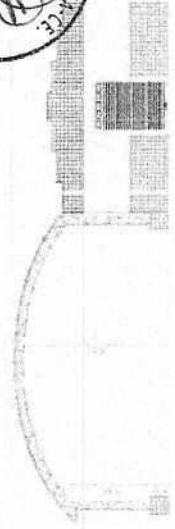

07

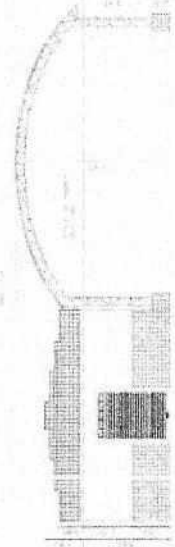

06



Handwritten initials/signature

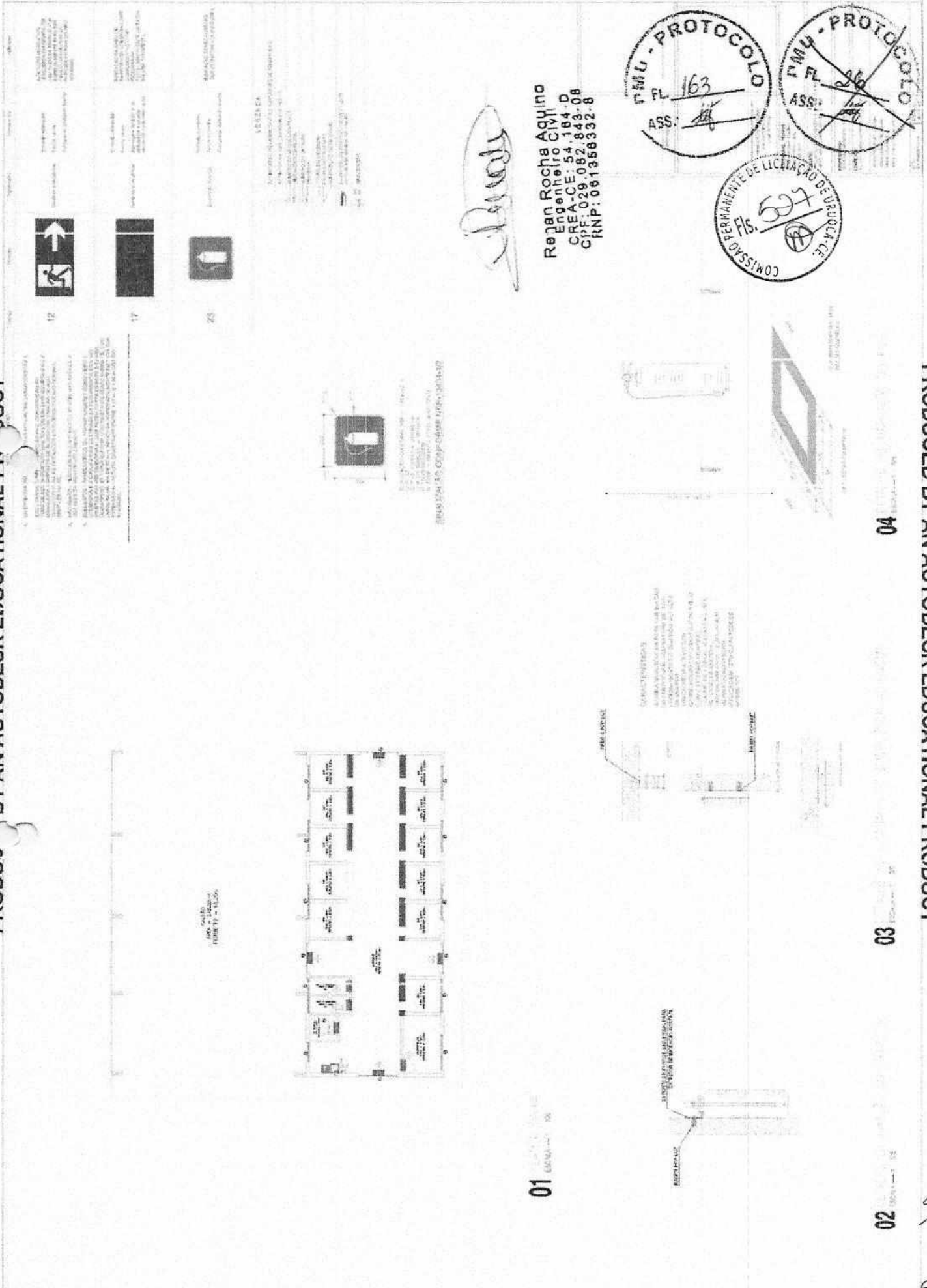

01

02

03

04

Handwritten signature

Regian Rocha Aquino
 Engenheiro Civil
 CREA-CE: 54.184-D
 CPF: 029.082.843-08
 RNP: 001355032-8

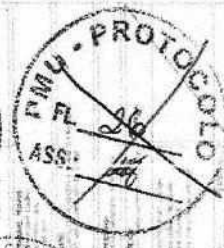

Handwritten marks and signatures



ANEXO III - MODELO DE DECLARAÇÃO DE VISITA AO LOCAL DA OBRA

(PAPEL TIMBRADO DA PROPONENTE)

Local e data

À Comissão Permanente de Licitação

Uruoca-CE

Ref.: TOMADA DE PREÇOS Nº

Prezados Senhores,

Pelo presente declaramos expressamente que esta empresa através de seu responsável técnico visitou o local e a região onde serão executadas as obras referenciadas, e tomou conhecimento de todas as informações e das condições locais que possam influir direta ou indiretamente na execução das mesmas. Outrossim, declaramos que estamos de pleno acordo com todas as condições estabelecidas no Edital da licitação e seus anexos.

Atenciosamente,

.....
FIRMA PROPONENTE / CNPJ

TCCECEARÁ
SUSTENTÁVEL



ANEXO IV- MODELO DE DECLARAÇÃO –EMPREGADOR PESSOA JURÍDICA

(PAPEL TIMBRADO DA PROPONENTE)

À Comissão Permanente de Licitação

Uruoca-CE

Ref.: TOMADA DE PREÇOS Nº

DECLARAÇÃO

....., inscrita no CNPJ nº, por intermédio de seu representante legal o(a) Sr.(a), portador (a) da Carteira de Identidade nº e do CPF nº DECLARA, para fins do disposto no inciso V do art. 27 da Lei nº 8.666, de 21 de junho de 1993, acrescida pela Lei nº 9.854, de 27 de Outubro de 1999, que não emprega menor de dezoito anos em trabalho noturno, perigoso ou insalubre e não emprega menor de dezesseis anos.

Ressalva: emprega menor, a partir de quatorze anos, na condição de aprendiz ().

.....

(DATA)

.....

(NOME)

(Observação: em caso afirmativo, assinalar a ressalva acima).



ANEXO V - MODELO DE CARTA DE FIANÇA BANCÁRIA

GARANTIA DE EXECUÇÃO DO CONTRATO

(PAPEL TIMBRADO DA INSTITUIÇÃO FINANCEIRA)

Local e data

À Prefeitura Municipal de Uruoca

Uruoca-CE

Ref.: TOMADA DE PREÇOS N°

Prezados Senhores

Pela presente Carta de Fiança, o Banco XXXXXXXX, com sede na rua XXXXXXXX, CNPJ n° XXXXXXXX, por si diretamente e seus sucessores, se obriga perante a Prefeitura Municipal de Uruoca, em caráter irrevogável e irreatável como fiador solidário e principal pagador, com expressa renúncia ao benefício estatuído no artigo 827 do Código Civil Brasileiro, da firma XXXXXXXX, com sede na rua XXXXXXXX, CNPJ n° XXXXXXXX, da importância de R\$ XXXXXX (XXXXXXXXXXXXXXXX), correspondente a XX (XXXXXX por cento) do valor do Contrato, a qual será reajustada a partir da data de entrega dos Documentos de Habilitação e Propostas Comerciais da **TOMADA DE PREÇOS N° xxxxxx**, na mesma periodicidade e fórmula de reajuste constante do Contrato n° _____, datado de XXXXXXXX.

A presente fiança é prestada para o fim específico de garantir o cumprimento, por parte de nossa afiançada, das obrigações estipuladas no Contrato antes referido, celebrado, por nossa afiançada e a Prefeitura Municipal de Uruoca.

Por força da presente fiança e em consonância com o Contrato acima indicado, obriga-se este Banco a pagar a Prefeitura Municipal de Uruoca, no prazo de 24 (vinte e quatro) horas, contado do simples aviso que pela mesma lhe for dado, até o limite do valor fixado acima, quaisquer importâncias cobertas por esta fiança.

Esta garantia vigorará pelo prazo superior a XX (XXXXX) dias do prazo do contrato acima mencionado e seu(s) aditamento(s), até a extinção de todas as obrigações assumidas por nossa afiançada através do referido Contrato. Na ocorrência de acréscimo contratual de valor, o valor desta garantia será aditado no valor proporcional ao montante acrescido ao contrato.



Nenhuma objeção ou oposição da nossa afiançada será admitida ou invocada por este Banco para o fim de escusar do cumprimento da obrigação assumida neste ato e por este instrumento perante a Prefeitura Municipal de Uruoca

Declara, ainda, este Banco fiador, que a presente fiança está devidamente contabilizada e que satisfaz às determinações do Banco Central do Brasil e aos preceitos da legislação bancária aplicáveis e que os signatários deste instrumento estão autorizados a prestar a presente fiança. Declara, finalmente, que está autorizado pelo Banco Central do Brasil a expedir Carta de Fiança e que o valor da presente se contém dentro dos limites que lhe são autorizados pela referida entidade federal

A presente fiança foi emitida em 01 (uma) única via

Local e data

Nome do Representante Legal

(Reconhecer a firma)

Nome do Representante Legal

(Reconhecer a firma)

TCECEARÁ
SUSTENTÁVEL



ANEXO VI - MODELO DE FICHA DE DADOS DO REPRESENTANTE LEGAL

Dados pessoais do(s) representante(s) e/ou procurador(es) da futura contratada, indicando(s) para assinatura do contrato:

NOME:

NACIONALIDADE:

ESTADO CIVIL:

PROFISSÃO:

RG:

CPF:

DOMICILIO:

CIDADE:

UF:

TELEFONE:

EMAIL:

TCECEARÁ
SUSTENTÁVEL



ANEXO VII - MODELO DE DECLARAÇÃO DE MICROEMPRESA OU EMPRESA DE PEQUENO PORTE

DECLARO, sob as penas da lei, sem prejuízo das sanções e multas previstas neste ato convocatório, que a empresa _____ (denominação da pessoa jurídica), CNPJ nº _____ endereço _____, receita bruta no valor de R\$ _____, é Microempresa ou Empresa de Pequeno Porte, nos termos do enquadramento previsto na Lei Complementar nº 123, de 14 de dezembro de 2006, cujos termos declaro conhecer na íntegra, estando apta, portanto, a exercer o direito de preferência como critério de desempate no procedimento licitatório da **TOMADA DE PREÇOS N. 0011212.2019**, realizada pela Prefeitura Municipal de Uruoca

Nome e assinatura do representante

RG nº

TCECEARÁ
SUSTENTÁVEL



ANEXO VIII - MODELO DE CARTA DE PROPOSTA COMERCIAL

(PAPEL TIMBRADO DA PROPONENTE)

Local e data

À Comissão Permanente de Licitação

Uruoca-CE

Ref.: TOMADA DE PREÇOS Nº _____ /2020

Prezados Senhores;

Apresentamos a V.Sas. nossa proposta para execução das obras objeto do Edital de TOMADA DE PREÇOS Nº _____, pelo preço global de R\$ _____ (_____), com prazo de execução de _____ (_____) dias corridos.

Caso nos seja adjudicado o objeto da presente licitação, nos comprometemos a assinar o contrato no prazo determinado no documento de convocação, indicando para esse fim o Sr. _____, Carteira de Identidade nº _____ expedida em __/__/__, Órgão Expedidor _____ e CPF nº _____, como representante legal desta empresa.

Informamos que o prazo de validade da nossa proposta é de _____ (_____) dias corridos, a contar da data de abertura da licitação.

Finalizando, declaramos que estamos de pleno acordo com todas as condições estabelecidas no Edital da licitação e seus anexos.

.....
FIRMA PROPONENTE / CNPJ

.....
REPRESENTANTE LEGAL / CPF



ANEXO IX - MINUTA DO CONTRATO

PROCESSO(S) Nº

CONTRATO Nº 2020_____

CONTRATO QUE ENTRE SI CELEBRAM A PREFEITURA MUNICIPAL DE URUOCA E A EMPRESA XXXXXXXXX, PARA OS FINS NELE INDICADOS.

O Município de Uruoca, pessoa jurídica de direito público interno, com sede à Rua João Rodrigues, 173 – Centro – Uruoca – CE – CEP 62.460-000, inscrito no CNPJ/MF sob o nº 07.667.926/0001-84 através da Secretaria de _____, representada por seu Ordenador de Despesas, Sr. _____ inscrito no CPF nº. denominada de **CONTRATANTE**, e, do outro lado, _____ com sede em _____, à _____ - Bairro _____, inscrita no CNPJ(M.F) sob o nº _____, neste ato representado por _____, ao fim assinado, doravante denominada de **CONTRATADA**, de acordo com o Edital de **Tomada de Preços n.º 0011212.2019**, em conformidade com o que preceitua a Lei Federal nº 8.666/93 e suas alterações posteriores, sujeitando-se os contratantes às suas normas e às cláusulas e condições a seguir ajustadas:

CLÁUSULA PRIMEIRA - DO FUNDAMENTO

O presente Contrato tem como fundamento a Lei Nº 8.666/93 e suas alterações, a **TOMADA DE PREÇOS Nº 0011212.2019** seus ANEXOS, devidamente homologada, a proposta da CONTRATADA, tudo parte integrante deste termo, independente de transcrição.

CLÁUSULA SEGUNDA - DO OBJETO

2.1. Constitui objeto deste a **CONTRATAÇÃO DE EMPRESA PARA PRESTAÇÃO DE SERVIÇOS PARA REFORMA DO PREDIO AS SECRETARIA DE EDUCAÇÃO, PRAÇA NAZARÉ JACINTO, DO MERCADO PUBLICO DA CARNE E CONSTRUÇÃO DE UMA HABITAÇÃO POPULAR E CONSTRUÇÃO DE UM MURO NA CASA DE BOMBAS NESTE MUNICIPIO DE URUOCA-CE**, de acordo com especificações contidas nos anexos do presente Edital. Em Regime de Empreitada por Preço global.

2.2. Os valores a serem licitados foram adquiridos na (tabela SEINFRA 26.1 – desonerada e Tabela SINAPI referência 02/2019 - desonerada), além das demais composições de preços constantes na documentação anexa.

CLÁUSULA TERCEIRA - DO VALOR E DA FONTE DE RECURSOS

3.1. O valor global deste Contrato é de R\$ XXXXXXX (XXXXXXXXXXXX), a ser pago com recursos orçamentários do Tesouro Municipal, com a seguinte dotação orçamentária: **xxxxxxx e elemento de gasto: xxxxxxxx**



CLÁUSULA QUARTA – DO PRAZO

4.1. Os serviços, objeto desta licitação, deverão ser executados e concluídos dentro do prazo de **150 (cento e cinquenta) dias corridos**, contados a partir do 5º dia útil após a emissão da Ordem de Serviço, podendo ser prorrogado nos termos da Lei nº 8.666/93 e suas alterações.

4.2. Os pedidos de prorrogação deverão se fazer acompanhar de um relatório circunstanciado. Esses pedidos serão analisados e julgados pela fiscalização da Prefeitura Municipal de Uruoca.

4.3. Os pedidos de prorrogação de prazos serão dirigidos ao CONTRATANTE, até 10 (dez) dias antes da data do término do prazo contratual.

4.4. Os atrasos ocasionados por motivo de força maior ou caso fortuito, desde que notificados no prazo de 48 (quarenta e oito) horas e aceitos pelo CONTRATANTE, não serão considerados como inadimplemento contratual.

4.5. O prazo de vigência será de **150 (cento e cinquenta) dias corridos**, contados a partir do 5º dia útil após a emissão da Ordem de Serviço, podendo ser prorrogado de acordo com solicitação e acordo com as partes.

CLÁUSULA QUINTA - DOS PREÇOS E DO REAJUSTAMENTO

5.1. Os preços são firmes e irrevogáveis pelo período de 12 (doze) meses da apresentação da proposta. Caso o prazo exceda a 12 (doze) meses os preços contratuais serão reajustados, tomando-se por base a data da apresentação da proposta, pela variação dos índices constantes da revista "CONJUNTURA ECONÔMICA" (Índice Nacional da Construção Civil –INCC) editada pela Fundação Getúlio Vargas.

5.1.1. No cálculo dos reajustes se utilizará a seguinte fórmula:

$$R = V \left[\frac{I - I_0}{I_0} \right]$$

Onde:

R= Valor do reajuste procurado;

V= Valor contratual dos serviços a serem reajustados;

I₀= Índice inicial - refere-se ao mês da apresentação da proposta;

I= Índice final - refere-se ao mês de aniversário anual da proposta.



OBSERVAÇÃO: O FATOR deve ser truncado na quarta casa decimal, ou seja, desprezar totalmente da quinta casa decimal em diante.

CLÁUSULA SEXTA – DAS CONDIÇÕES DE PAGAMENTO

6.1. O pagamento será efetuado em até 30 dias da emissão da nota fiscal referente à medição atestada da contratada pela contratante. As medições deverão ser elaboradas pela CONTRATADA, de comum acordo com a fiscalização, referente aos serviços executados, até o dia 05 (cinco) de cada mês. As medições terão periodicidade mensal, entre os dias 01 (primeiro) e 30 (trinta) de cada mês, exceto a primeira que será elaborada no início dos serviços até o dia 30 (trinta) do mês corrente. A fiscalização atestará os serviços executados até o dia 30 (trinta) de cada mês.

6.2. A CONTRATADA se obriga a seguir as determinações da Secretaria Municipal de Desenvolvimento Rural, Meio Ambiente e dos Recursos Hídricos, que normatiza, dentre outras coisas, sobre local, prazos e documentos necessários para compor o pedido de pagamento/medição encaminhado pela CONTRATADA.

6.3. A CONTRATADA se obriga a apresentar junto à fatura dos serviços prestados, cópia da quitação das seguintes obrigações patronais referente ao mês anterior ao do pagamento:

- a) Recolhimento das contribuições devidas ao INSS (parte do empregador e parte do empregado), relativas aos empregados envolvidos na execução do objeto deste instrumento;
- b) Recolhimento do FGTS, relativo aos empregados referidos na alínea anterior;
- c) Comprovante de recolhimento do PIS e ISS, quando for o caso, dentro de 20 (vinte) dias a partir do recolhimento destes encargos;
- d) Relação dos empregados utilizados nos serviços contratados assinada pela Fiscalização do Contrato;
- e) Folha de pagamento relativa aos empregados utilizados nos serviços contratados.
- f) Cópia da ART da obra; e
- g) Cópia do CEI (Cadastro Específico do INSS).

6.4. A CONTRATADA deverá apresentar juntamente com cada medição Relatório Mensal sobre Segurança e Medicina do Trabalho da obra/frente de serviço, indicando, se for o caso, os acidentes ocorridos e respectivas providências tomadas, fiscalizações realizadas pela Superintendência Regional do Trabalho e resultados destas, bem como as inspeções de iniciativa da própria CONTRATADA.

6.5. O pagamento de cada fatura dependerá da apresentação dos documentos e quitações acima referidos.

6.6. O pagamento dos serviços será efetuado até o 30º (trigésimo) dia seguinte após a emissão da nota fiscal, desde que a documentação protocolada atenda aos requisitos estabelecidos neste Edital.



6.7. Nos casos de eventuais atrasos ou antecipações de pagamentos, haverá recomposição ou desconto com base nos juros de mora de 1% (um por cento) ao mês pro rata die, a partir da data do vencimento até a data do efetivo pagamento.

CLÁUSULA SÉTIMA – DAS CONDIÇÕES GERAIS DA PRESTAÇÃO DOS SERVIÇOS

7.1. A CONTRATADA estará obrigada a satisfazer os requisitos e atender a todas as exigências e condições a seguir estabelecidas:

- a) Recrutar pessoal habilitado e com experiência comprovada fornecendo ao CONTRATANTE relação nominal dos profissionais, contendo identidade e atribuição/especificação técnica;
- b) Executar a obra através de pessoas idôneas, assumindo total responsabilidade por quaisquer danos ou falta que venham a cometer no desempenho de suas funções, podendo a Secretaria Municipal de Desenvolvimento Rural, meio Ambiente e dos Recursos Hídricos solicitar a substituição daqueles cuja conduta sejam julgadas inconvenientes;
- c) Substituir os profissionais nos casos de impedimentos fortuitos, de maneira que não se prejudiquem o bom andamento e a boa prestação dos serviços;
- d) Facilitar a ação da FISCALIZAÇÃO na inspeção da obra, prestando, prontamente, os esclarecimentos que forem solicitados pelo CONTRATANTE;
- e) Responder perante a CONTRATANTE, mesmo no caso de ausência ou omissão da FISCALIZAÇÃO, indenizando-a devidamente por quaisquer atos ou fatos lesivos aos seus interesses, que possam interferir na execução do Contrato, quer sejam eles praticados por empregados, prepostos ou mandatários seus. A responsabilidade se estenderá a danos causados a terceiros, devendo a CONTRATADA adotar medidas preventivas contra esses danos, com fiel observância das normas emanadas das autoridades competentes e das disposições legais vigentes;
- f) Responder, perante as leis vigentes, pelo sigilo dos documentos manuseados, sendo que a CONTRATADA não deverá, mesmo após o término do Contrato, sem consentimento prévio por escrito do CONTRATANTE, fazer uso de quaisquer documentos ou informações especificados no parágrafo anterior, a não ser para fins de execução do Contrato;
- g) Pagar seus empregados no prazo previsto em lei, sendo também de sua responsabilidade o pagamento de todos os tributos que, direta ou indiretamente, incidam sobre a prestação dos serviços contratados inclusive as contribuições previdenciárias fiscais e parafiscais, FGTS, PIS, emolumentos, seguros de acidentes de trabalho etc, ficando excluída qualquer solidariedade do CONTRATANTE por eventuais autuações administrativas e/ou judiciais uma vez que a inadimplência da CONTRATADA, com referência às suas obrigações, não se transfere ao CONTRATANTE;
- h) Disponibilizar, a qualquer tempo, toda documentação referente ao pagamento dos tributos, seguros, encargos sociais, trabalhistas e previdenciários relacionados com o objeto do Contrato;



- i) Responder pecuniariamente por todos os danos e/ou prejuízos que forem causados à União, Estado, município ou terceiros decorrentes da prestação de serviços;
- j) Respeitar as Normas de Segurança e Medicina do Trabalho, previstas na Consolidação das Leis do Trabalho e legislação pertinente;
- k) Responsabilizar-se pela adoção das medidas necessárias à proteção ambiental e às precauções para evitar a ocorrência de danos ao meio ambiente e a terceiros, observando o disposto na legislação federal, estadual e municipal em vigor, inclusive a Lei nº 9.605, publicada no D.O.U. de 13/02/98;
- l) Responsabilizar-se perante aos órgãos e representantes do Poder Público e terceiros por eventuais danos ao meio ambiente causados por ação ou omissão sua, de seus empregados, prepostos ou contratados;
- m) Manter durante toda a execução da obra, em compatibilidade com as obrigações por ele assumidas, todas as condições de habilitação e qualificação exigidas na licitação;
- n) Manter nos locais dos serviços um "Livro de Ocorrências", onde serão registrados o andamento dos serviços e os fatos relativos às recomendações da FISCALIZAÇÃO. Os registros feitos receberão o visto da CONTRATADA e da FISCALIZAÇÃO;

CLÁUSULA OITAVA – DAS CONDIÇÕES ESPECIAIS DA PRESTAÇÃO DOS SERVIÇOS

8.1. A CONTRATADA estará obrigada a satisfazer os requisitos e atender a todas as exigências e condições a seguir estabelecidas:

- a) Prestar os serviços de acordo com os Projetos básicos e seus complementos;
- b) Atender às normas da Associação Brasileira de Normas Técnicas (ABNT) e demais normas internacionais pertinentes ao objeto contratado;
- c) Responsabilizar-se pela conformidade, adequação, desempenho e qualidade dos serviços e bens, bem como de cada material, matéria-prima ou componente individualmente considerado, mesmo que não sejam de sua fabricação, garantindo seu perfeito desempenho;
- d) Apresentar, caso a CONTRATADA seja obrigada pela legislação pertinente, antes da 1ª (primeira) medição, cronograma e descrição da implantação das medidas preventivas definidas no Programa de Condições e Meio Ambiente de Trabalho na Indústria da Construção –PCMAT, no Programa de Controle Médico de Saúde Ocupacional –PCMSO e seus respectivos responsáveis, sob pena de retardar o processo de pagamento;
- e) Registrar o Contrato decorrente desta licitação no CREA, na forma da Lei, e apresentar o comprovante de "Anotação de Responsabilidade Técnica" correspondente antes da apresentação da



primeira fatura, perante Secretaria Municipal de Desenvolvimento Rural, meio Ambiente e dos Recursos Hídricos, sob pena de retardar o processo de pagamento;

f) Registrar este Contrato junto ao INSS, e apresentar a matrícula correspondente antes da apresentação da primeira fatura, perante o CONTRATANTE, sob pena de retardar o processo de pagamento;

g) Fornece toda e qualquer documentação, cálculo estrutural, projetos, etc., produzidos durante a execução do objeto do Contrato, de forma convencional e em meio digital;

h) Apresentar até 05 (cinco) dias úteis, após o recebimento da Ordem de Serviço um novo Cronograma Físico – Financeiro adaptado à mesma, devidamente aprovado pela fiscalização da Secretaria Municipal de Desenvolvimento Rural, meio Ambiente e dos Recursos Hídricos, em 05 (cinco) vias;

i) Aceitar, nas mesmas condições contratuais, os acréscimos ou supressões que se fizerem necessários, até os limites previstos em lei.

j) A CONTRATADA concorda com a adequação do projeto que integrar o edital de licitação e as alterações contratuais sob alegação de falhas ou omissões em qualquer das peças, orçamentos, plantas, especificações, memoriais e estudos técnicos preliminares do projeto não poderão ultrapassar, no seu conjunto, dez por cento do valor total do contrato, computando-se esse percentual para verificação do limite previsto no § 1º do art. 65 da Lei nº 8.666, de 1993, conforme exigido pelo Decreto 7.983 de 08 de abril de 2013.

CLÁUSULA NONA - DO ACOMPANHAMENTO DOS SERVIÇOS E FISCALIZAÇÃO

9.1. Os serviços objeto deste Contrato serão acompanhados pelo GESTOR/FISCAL especialmente designado pelo CONTRATANTE para esse fim, e fiscalizados por engenheiro designado pela prefeitura, os quais deverão ter perfil para desempenhar tais tarefas, proporcionando a estes o conhecimento dos critérios e das responsabilidades assumidas.

9.1.1. Para o acompanhamento de que trata o subitem anterior, compete ao FISCAL na pessoa do Sr. **XXXXXXXXXX**, entre outras atribuições: planejar, coordenar e solicitar da CONTRATADA e seus prepostos, ou obter do CONTRATANTE, tempestivamente, todas as providências necessárias ao bom andamento da execução do objeto licitado e anexar aos autos do processo correspondente cópia dos documentos escritos que comprovem as solicitações de providências;

9.1.2. Compete à FISCALIZAÇÃO dentre outras atribuições:

a) Exigir fiel cumprimento do Contrato e seus ADITIVOS pela CONTRATADA;

b) Solicitar o assessoramento técnico, caso necessário;

c) Verificar e atestar as medições e encaminhá-las para aprovação do CONTRATANTE;



- d) Zelar pela fiel execução do objeto e pleno atendimento às especificações explícitas ou implícitas;
- e) Controlar a qualidade e quantidade dos materiais utilizados e dos serviços executados, rejeitando aqueles julgados não satisfatórios;
- f) Assistir a CONTRATADA na escolha dos métodos executivos mais adequados;
- g) Exigir da CONTRATADA a modificação de técnicas inadequadas, para melhor qualidade na execução do objeto licitado;
- h) Rever, quando necessário, o projeto e as especificações técnicas, adaptando-os às condições específicas;
- i) Dirimir as eventuais omissões e discrepâncias dos desenhos e especificações;
- j) Verificar a adequabilidade dos recursos empregados pelo CONTRATANTE, exigindo a melhoria dos serviços dentro dos prazos previstos;
- k) Anotar em expediente próprio as irregularidades encontradas, as providências que determinou os incidentes verificados e o resultado dessas medidas;
- l) Estabelecer diretrizes, dar e receber informações sobre a execução do Contrato;
- m) Determinar a paralisação da execução do Contrato quando, objetivamente, constatada uma irregularidade que precisa ser sanada, agindo com firmeza e prontidão;
- n) Emitir atestados ou certidões de avaliação dos serviços prestados, das obras executadas ou daquilo que for produzido pela CONTRATADA;
- o) Conhecer detalhadamente o Contrato e as cláusulas nele estabelecidas;
- p) Levar ao conhecimento dos seus superiores aquilo que ultrapassar às suas possibilidades de correção;
- q) Indicar ao gestor que efetue glosas de medição por serviços/obras mal executados ou não executados e sugerir a aplicação de penalidades ao CONTRATADO em face do inadimplemento das obrigações;
- r) Planilha de Orçamento, contendo preços unitários e totais de todos os itens dos serviços constantes do **ANEXO II – PROJETO BÁSICO**;
- s) Composição de custos dos Benefícios e Despesas Indiretas – **BDI, conforme ANEXO II**;
- t) Cronograma Físico-Financeiro compatível com a obra; **conforme ANEXO II**;



u) Confirmar a medição dos serviços efetivamente realizados, dos cronogramas de execução do objeto contratado.

CLÁUSULA DÉCIMA - DAS SUBCONTRATAÇÕES

10.1. A CONTRATADA poderá sub-empregar parte da obra, desde que formalmente autorizada pelo CONTRATANTE, conforme exigências:

10.1.1. Serão aceitas subcontratações de outros bens e serviços para o fornecimento do objeto deste Contrato. Contudo, em qualquer situação, a PROPONENTE vencedora é a única e integral responsável pelo fornecimento global do objeto.

10.1.2. Em hipótese nenhuma haverá relacionamento contratual ou legal do CONTRATANTE com os subcontratados.

10.1.3. O CONTRATANTE reserva-se o direito de vetar a utilização de subcontratadas por razões técnicas ou administrativas.

CLÁUSULA DÉCIMA PRIMEIRA - DO RECEBIMENTO DOS SERVIÇOS

11.1. O objeto deste Contrato será recebido:

a) Provisoriamente, pelo responsável por seu acompanhamento e fiscalização, mediante termo circunstanciado, assinado pelas partes, em até 15 (quinze) dias da comunicação da CONTRATADA;

b) Definitivamente, pela equipe ou comissão técnica, designada pelo CONTRATANTE, mediante Termo de Entrega e Recebimento Definitivo, circunstanciado, assinado pelas partes, em até 90 (noventa) dias contados do recebimento provisório, período este de observação ou vistoria que comprove a adequação do objeto aos termos contratuais, observado o disposto no art. 69 da Lei nº 8.666/93.

11.2. O Termo de Entrega e Recebimento Definitivo só poderá ser emitido mediante apresentação da baixa da obra no CREA e no INSS.

CLÁUSULA DÉCIMA SEGUNDA – DA GARANTIA DE EXECUÇÃO

12.1. A licitante que apresentar a menor proposta deverá apresentar à Administração da CONTRATANTE, no prazo máximo de 05 (cinco) dias corridos, contados da data que solicitado pelo CONTRATANTE, comprovante de prestação de garantia de 5% (cinco por cento) sobre o valor global do contrato que será confeccionado, mediante a opção por uma das seguintes modalidades:

12.1.1. Caução em dinheiro ou títulos da dívida pública;

12.1.1.1. A garantia em apreço, quando em dinheiro, deverá ser efetuada através de emissão e pagamento de Documento de Arrecadação Municipal-DAM, emitido pelo setor competente, em favor do município de Uruoca.



12.1.2. Seguro-garantia, modalidade "Seguro-garantia do Construtor, do Fornecedor e do Prestador de Serviço"; ou

12.1.3. Fiança bancária.

12.2. A inobservância do prazo fixado para apresentação da garantia acarretará a aplicação de multa de 0,2% (dois décimos por cento) do valor global do Contrato por dia de atraso, até o máximo de 5% (cinco por cento).

12.3. O atraso superior a 25 (vinte e cinco) dias autoriza a Administração a promover o bloqueio, a qualquer momento e de qualquer medição, de pagamentos devidos à CONTRATADA, até o limite de 5% (cinco por cento) do valor global do Contrato, a título de garantia.

12.3.1. O bloqueio efetuado com base no item supra não gera direito a nenhum tipo de compensação financeira à CONTRATADA.

12.3.2. A CONTRATADA, a qualquer tempo, poderá substituir o bloqueio efetuado com base no item 12.3 por quaisquer das modalidades de garantia, caução em dinheiro ou títulos da dívida pública, seguro-garantia ou fiança bancária.

CLÁUSULA DÉCIMA TERCEIRA - DAS SANÇÕES ADMINISTRATIVAS

13.1. No caso de inadimplemento de suas obrigações, a contratada estará sujeita, sem prejuízo das sanções legais nas esferas civil e criminal, às seguintes penalidades administrativas:

a) Multa;

b) multa de 5% (cinco por cento) sobre o valor total da adjudicação da licitação, na hipótese de o infrator entregar objeto contratual em desacordo com a qualidade, especificações e condições contratadas e/ou com vício, irregularidade ou defeito oculto, que torne o objeto impróprio para o fim a que se destina;

c) multa indenizatória de 10% (dez por cento) sobre o valor total do contrato, quando o infrator der causa, respectivamente, à rescisão do contrato;

d) multa indenizatória, a título de perdas e danos, na hipótese de o infrator ensejar a rescisão do contrato e sua conduta implicar em gastos à Administração Pública superiores aos contratados ou registrados.

13.2. O CONTRATADO recolherá a multa por meio de:

13.2.1. Documento de Arrecadação Municipal (DAM), podendo ser substituído por outro instrumento legal, em nome do Órgão contratante. Caso não o faça, será cobrado pela via judicial.

[Handwritten signatures and initials]



13.2.2. Descontos *ex-officio* de qualquer crédito existente da CONTRATADA ou cobradas judicialmente e terão como base de cálculo o cronograma inicial dos serviços.

13.3. Os efeitos da declaração de inidoneidade permanecem enquanto perdurarem os motivos que determinaram a aplicação da penalidade ou até que seja promovida a reabilitação pelo infrator perante a própria autoridade que a aplicou.

13.3.1. A reabilitação será concedida quando, após o decurso do prazo de 2 (dois) anos a contar da data em que foi publicada a decisão administrativa no Diário Oficial do Município, o infrator ressarcir a administração pelos prejuízos resultantes de sua conduta.

13.4. As sanções previstas nas alíneas "b" e "c" do item 13.1 poderão ser aplicadas juntamente com a prevista em sua na alínea "a".

13.5. Nenhuma sanção será aplicada sem garantia da ampla defesa e contraditório, na forma da lei.

CLÁUSULA DÉCIMA QUARTA - DA RESCISÃO

14.1. O CONTRATANTE poderá rescindir o Contrato, independente de Interpelação judicial ou extrajudicial e de qualquer indenização, nos seguintes casos:

- a) O não cumprimento ou o cumprimento irregular de cláusulas contratuais, especificações ou prazos, por parte da CONTRATADA;
- b) A decretação de falência ou a instauração de insolvência civil da CONTRATADA;
- c) O cometimento de infrações à Legislação Trabalhista por parte da CONTRATADA;
- d) Razões de interesse público ou na ocorrência das hipóteses do art. 78 do Estatuto das Licitações;
- e) A ocorrência de caso fortuito ou de força maior, regularmente comprovada, impeditiva da execução do Contrato.

CLÁUSULA DÉCIMA QUINTA - DO FORO

15.1. As partes elegem o Foro da Comarca de Uruoca-CE, como o único competente para dirimir quaisquer dúvidas oriundas deste Contrato, com expressa renúncia de qualquer outro, por mais privilegiado que seja.

E, por estarem assim justos e contratados, assinam o presente instrumento em 04 (quatro) vias de igual forma e teor, para que surta seus jurídicos e legais efeitos, na presença das testemunhas adiante nomeadas, que a tudo assistiram, na forma da lei.

Uruoca-CE, xxxx de xxxx de 2020



CONTRATANTE

CONTRATADA

FISCAL DE CONTRATO

Testemunhas:

1. _____

C.P.F.:

2. _____

C.P.F.:

TCECEARÁ
SUSTENTÁVEL

[Handwritten signatures]