



- c) Substituir os profissionais nos casos de impedimentos fortuitos, de maneira que não se prejudiquem o bom andamento e a boa prestação dos serviços;
- d) Facilitar a ação da FISCALIZAÇÃO na inspeção da obra, prestando, prontamente, os esclarecimentos que forem solicitados pelo CONTRATANTE;
- e) Responder perante a CONTRATANTE, mesmo no caso de ausência ou omissão da FISCALIZAÇÃO, indenizando-a devidamente por quaisquer atos ou fatos lesivos aos seus interesses, que possam interferir na execução do Contrato, quer sejam eles praticados por empregados, prepostos ou mandatários seus. A responsabilidade se estenderá a danos causados a terceiros, devendo a CONTRATADA adotar medidas preventivas contra esses danos, com fiel observância das normas emanadas das autoridades competentes e das disposições legais vigentes;
- f) Responder, perante as leis vigentes, pelo sigilo dos documentos manuseados, sendo que a CONTRATADA não deverá, mesmo após o término do Contrato, sem consentimento prévio por escrito do CONTRATANTE, fazer uso de quaisquer documentos ou informações especificados no parágrafo anterior, a não ser para fins de execução do Contrato;
- g) Pagar seus empregados no prazo previsto em lei, sendo também de sua responsabilidade o pagamento de todos os tributos que, direta ou indiretamente, incidam sobre a prestação dos serviços contratados inclusive as contribuições previdenciárias fiscais e parafiscais, FGTS, PIS, emolumentos, seguros de acidentes de trabalho etc, ficando excluída qualquer solidariedade do CONTRATANTE por eventuais autuações administrativas e/ou judiciais uma vez que a inadimplência da CONTRATADA, com referência às suas obrigações, não se transfere ao CONTRATANTE;
- h) Disponibilizar, a qualquer tempo, toda documentação referente ao pagamento dos tributos, seguros, encargos sociais, trabalhistas e previdenciários relacionados com o objeto do Contrato;
- i) Responder pecuniariamente por todos os danos e/ou prejuízos que forem causados à União, Estado, município ou terceiros decorrentes da prestação de serviços;
- j) Respeitar as Normas de Segurança e Medicina do Trabalho, previstas na Consolidação das Leis do Trabalho e legislação pertinente;
- k) Responsabilizar-se pela adoção das medidas necessárias à proteção ambiental e às precauções para evitar a ocorrência de danos ao meio ambiente e a terceiros, observando o disposto na legislação federal, estadual e municipal em vigor, inclusive a Lei nº 9.605, publicada no D.O.U. de 13/02/98;
- l) Responsabilizar-se perante aos órgãos e representantes do Poder Público e terceiros por eventuais danos ao meio ambiente causados por ação ou omissão sua, de seus empregados, prepostos ou contratados;
- m) Manter durante toda a execução da obra, em compatibilidade com as obrigações por ele assumidas, todas as condições de habilitação e qualificação exigidas na licitação;



n) Manter nos locais dos serviços um "Livro de Ocorrências", onde serão registrados o andamento dos serviços e os fatos relativos às recomendações da FISCALIZAÇÃO. Os registros feitos receberão o visto da CONTRATADA e da FISCALIZAÇÃO;

## 10. DAS CONDIÇÕES ESPECIAIS DA PRESTAÇÃO DOS SERVIÇOS

10.1. A CONTRATADA estará obrigada a satisfazer os requisitos e atender a todas as exigências e condições a seguir estabelecidas:

- a) Prestar os serviços de acordo com os Projetos básicos e seus complementos;
- b) Atender às normas da Associação Brasileira de Normas Técnicas (ABNT) e demais normas internacionais pertinentes ao objeto contratado;
- c) Responsabilizar-se pela conformidade, adequação, desempenho e qualidade dos serviços e bens, bem como de cada material, matéria-prima ou componente individualmente considerado, mesmo que não sejam de sua fabricação, garantindo seu perfeito desempenho;
- d) Apresentar, caso a CONTRATADA seja obrigada pela legislação pertinente, antes da 1ª (primeira) medição, cronograma e descrição da implantação das medidas preventivas definidas no Programa de Condições e Meio Ambiente de Trabalho na Indústria da Construção –PCMAT, Programa de Controle Médico de Saúde Ocupacional –PCMSO e seus respectivos responsáveis, sob pena de retardar o processo de pagamento;
- e) Registrar o Contrato decorrente desta licitação no CREA ou CAU, na forma da Lei, e apresentar o comprovante de "Anotação de Responsabilidade Técnica" correspondente antes da apresentação da primeira fatura, perante a Secretaria Municipal de Obras Publicas, Urbanismo e Serviços Públicos, sob pena de retardar o processo de pagamento;
- f) Registrar o Contrato decorrente desta licitação junto ao INSS, e apresentar a matrícula correspondente antes da apresentação da primeira fatura, perante o CONTRATANTE, sob pena de retardar o processo de pagamento;
- g) Aceitar, nas mesmas condições contratuais, os acréscimos ou supressões que se fizerem necessários, até os limites previstos em lei.
- h) A CONTRATADA concorda com a adequação do projeto que integrar o edital de licitação e as alterações contratuais sob alegação de falhas ou omissões em qualquer das peças, orçamentos, plantas, especificações, memoriais e estudos técnicos preliminares do projeto não poderão ultrapassar, no seu conjunto, dez por cento do valor total do contrato, computando-se esse percentual para verificação do limite previsto no § 1º do art. 65 da Lei nº 8.666, de 1993, conforme exigido pelo Decreto 7.983 de 08 de abril de 2013.

## 11. DO ACOMPANHAMENTO DOS SERVIÇOS E FISCALIZAÇÃO



11.1 Os serviços objeto desta Licitação serão acompanhados pelo fiscal de contrato especialmente designado pelo CONTRATANTE para esse fim, e fiscalizados por engenheiro designado pela Prefeitura, os quais deverão ter perfil para desempenhar tais tarefas, proporcionando a estes o conhecimento dos critérios e das responsabilidades assumidas.

11.2. Para o acompanhamento de que trata o subitem anterior, compete ao GESTOR/FISCAL entre outras atribuições: planejar, coordenar e solicitar da CONTRATADA e seus prepostos, ou obter do CONTRATANTE, tempestivamente, todas as providências necessárias ao bom andamento da execução do objeto licitado e anexar aos autos do processo correspondente cópia dos documentos escritos que comprovem as solicitações de providências;

11.3. Compete à FISCALIZAÇÃO dentre outras atribuições:

- a) Exigir fiel cumprimento do Contrato e seus ADITIVOS pela CONTRATADA;
- b) Solicitar o assessoramento técnico, caso necessário;
- c) Verificar e atestar as medições e encaminhá-las para aprovação do CONTRATANTE;
- d) Zelar pela fiel execução do objeto e pleno atendimento às especificações explícitas ou implícitas;
- e) Controlar a qualidade e quantidade dos materiais utilizados e dos serviços executados, rejeitando aqueles julgados não satisfatórios;
- f) Assistir a CONTRATADA na escolha dos métodos executivos mais adequados;
- g) Exigir da CONTRATADA a modificação de técnicas inadequadas, para melhor qualidade na execução do objeto licitado;
- h) Rever, quando necessário, o projeto e as especificações técnicas, adaptando-as às condições específicas;
- i) Dirimir as eventuais omissões e discrepâncias dos desenhos e especificações;
- j) Verificar a adequabilidade dos recursos empregados pelo CONTRATANTE, exigindo a melhoria dos serviços dentro dos prazos previstos;
- k) Anotar em expediente próprio as irregularidades encontradas, as providências que determinou os incidentes verificados e o resultado das medidas;
- l) Estabelecer diretrizes, dar e receber informações sobre a execução do Contrato;
- m) Determinar a paralisação da execução do Contrato quando, objetivamente, constatada uma irregularidade que precisa ser sanada, agindo com firmeza e prontidão;
- n) Emitir atestados ou certidões de avaliação dos serviços prestados, das obras executadas ou daquilo que for produzido pelo CONTRATADO;





- o) Conhecer detalhadamente o Contrato e as cláusulas nele estabelecidas;
- p) Levar ao conhecimento dos seus superiores aquilo que ultrapassar às suas possibilidades de correção;
- q) Indicar ao gestor que efetue glosas de medição por serviços/obras mal executados ou não executados e sugerir a aplicação de penalidades ao CONTRATADO em face do inadimplemento das obrigações;
- r) Planilha de Orçamento, contendo preços unitários e totais de todos os itens dos serviços constantes na documentação anexa;
- s) Composição de custos dos Benefícios e Despesas Indiretas –BDI;
- t) Cronograma Físico-Financeiro compatível com a obra;
- u) Confirmar a medição dos serviços efetivamente realizados, dos cronogramas de execução do objeto contratado.

## 12. DO RECEBIMENTO DOS SERVIÇOS

12.1. O objeto desta Licitação será recebido:

- a) Provisoriamente, pelo responsável por seu acompanhamento e fiscalização, mediante termo circunstanciado, assinado pelas partes, em até 15 (quinze) dias da comunicação da CONTRATADA;
- b) Definitivamente, pela equipe ou comissão técnica, designada pelo CONTRATANTE, mediante Termo de Entrega e Recebimento Definitivo, circunstanciado, assinado pelas partes, em até 90 (noventa) dias contados do recebimento provisório, período este de observação ou vistoria que comprove a adequação do objeto aos termos contratuais, observado o disposto no art. 69 da Lei nº 8.666/93;

12.2. O Termo de Entrega e Recebimento Definitivo só poderá ser emitido mediante apresentação da baixa da obra no CREA e no INSS.

## 13. DA FISCALIZAÇÃO

13.1. A execução contratual será acompanhada e fiscalizada pela a Secretaria Municipal de Desenvolvimento Rural, meio Ambiente e dos Recursos Hídricos do Município de Uruoca, especialmente designada para este fim pela contratante, de acordo com o estabelecido no art. 67 da Lei Federal nº 8.666/1993.

## 14. DAS SANÇÕES ADMINISTRATIVAS

14.1. No caso de inadimplemento de suas obrigações, a licitante estará sujeita, sem prejuízo das sanções legais nas esferas civil e criminal, às seguintes penalidades administrativas:

- a) Multa;

Ⓢ  
Ⓢ  
Ⓢ





b) Suspensão temporária de participação em licitação e impedimento de contratar com a Administração, por prazo não superior a 2 (dois) anos;

c) Declaração de inidoneidade para licitar ou contratar com a Administração Pública.

14.2. Incidirá multa de 3% (três por cento) sobre o valor de referência para a licitação, na hipótese de o infrator retardar a execução do certame, descumprir preceito normativo ou as obrigações assumidas, tais como:

a) deixar de entregar documentação exigida para o certame licitatório;

b) desistir da proposta, salvo por motivo justo decorrente de fato superveniente e aceito pela Administração;

c) tumultuar a sessão pública da licitação;

d) descumprir requisitos de habilitação, a despeito da declaração em sentido contrário;

e) propor recursos manifestamente protelatórios em sede de licitação;

f) comportar-se de modo inidôneo;

g) fizer declaração falsa;

h) cometer fraude fiscal;

i) praticar atos ilícitos visando a frustrar os objetivos da licitação;

j) deixar de regularizar os documentos fiscais no prazo concedido, na hipótese de o infrator se enquadrar como Microempresa ou Empresa de Pequeno Porte, nos termos da Lei Complementar Federal nº 123, de 14 de dezembro de 2006;

14.3. Em caso de o vencedor recusar-se a assinar o contrato, ou recusar-se a aceitar ou retirar o instrumento equivalente, incidirá multa indenizatória de 10% (dez por cento) sobre o valor total da adjudicação da licitação, sem prejuízo das sanções previstas no item 14.2.

14.4. O licitante recolherá a multa por meio de Documento de Arrecadação Municipal (DAM), o qual poderá ser substituído por outro instrumento legal, em nome do órgão contratante. Caso não o faça, será cobrado pela via judicial.

14.5. Os efeitos da declaração de inidoneidade permanecem enquanto perdurarem os motivos que determinaram a aplicação da penalidade ou até que seja promovida a reabilitação pelo infrator perante a própria autoridade que a aplicou.

14.5.1. A reabilitação será concedida quando, após o decurso do prazo de 2 (dois) anos a contar da data em que foi publicada a decisão administrativa no Diário Oficial do Município, o infrator ressarcir a administração pelos prejuízos resultantes de sua conduta.



14.6. As sanções previstas nas alíneas "b" e "c" do item 14.1 poderão ser aplicadas juntamente com a prevista em sua na alínea "a".

14.7. Nenhuma sanção será aplicada sem garantia da ampla defesa e do contraditório, na forma da lei.

## 15. DA GARANTIA DE EXECUÇÃO DO CONTRATO

15.1. A licitante que apresentar a menor proposta deverá apresentar à Administração da CONTRATANTE, no prazo máximo de 05 (cinco) dias corridos, contados da data que solicitado pelo CONTRATANTE, comprovante de prestação de garantia de **5% (cinco por cento)** sobre o valor global do contrato que será confeccionado, mediante a opção por uma das seguintes modalidades:

15.1.1. Caução em dinheiro ou títulos da dívida pública;

15.1.1.1. A garantia em apreço, quando em dinheiro, deverá ser efetuada através de emissão e pagamento de Documento de Arrecadação Municipal- DAM emitido pelo setor competente em favor do município de Uruoca.

15.1.2. Seguro-garantia, modalidade "Seguro-garantia do Construtor, do Fornecedor e do Prestador de Serviço"; ou

15.1.3. Fiança bancária.

15.2. A inobservância do prazo fixado para apresentação da garantia acarretará a aplicação de multa de 0,2% (dois décimos por cento) do valor global do Contrato por dia de atraso, até o máximo de 5% (cinco por cento).

15.3. O atraso superior a 25 (vinte e cinco) dias autoriza a Administração a promover o bloqueio, a qualquer momento e de qualquer medição, de pagamentos devidos à CONTRATADA, até o limite de 5% (cinco por cento) do valor global do Contrato, a título de garantia.

15.3.1. O bloqueio efetuado com base no item supra não gera direito a nenhum tipo de compensação financeira à CONTRATADA.

15.3.2. A CONTRATADA, a qualquer tempo, poderá substituir o bloqueio efetuado com base no item 15.3 por quaisquer das modalidades de garantia, caução em dinheiro ou títulos da dívida pública, seguro-garantia ou fiança bancária.

## 16. PRAZO DE VIGÊNCIA

16.1. O prazo de vigência será **150 (cento cinquenta)** dias corridos, contados a partir do 5º dia útil após a emissão da Ordem de Serviço, podendo ser prorrogado de acordo com solicitação e acordo com as partes.

## 17. DEMAIS DISPOSIÇÕES GERAIS

Ⓞ  
Ⓞ  
Ⓞ



ESTADO DO CEARÁ  
GOVERNO MUNICIPAL DE  
**URUOCA**  
COMISSÃO PERMANENTE DE  
LICITAÇÃO



17.1. A parte CONTRATANTE poderá realizar diligência(s), inclusive de vistoria in loco, durante todo o procedimento licitatório, até mesmo depois da respectiva homologação, notadamente para conferir a existência da possibilidade física, estrutura e laboral (empregados) por parte da CONTRATADA, podendo a parte CONTRATANTE solicitar à CONTRATADA, a qualquer tempo, os documentos que entender necessários, ocasião em que a empresa CONTRATADA terá um prazo de até 48 (quarenta e oito) horas para entregá-los à solicitante.

17.1.1. Na hipótese de constatação de eventual incongruência estrutural e/ou documental por parte da CONTRATADA, ou mesmo outras razões que impossibilitem a contratação ou indiquem qualquer prejuízo ao interesse público, poderá a parte CONTRATANTE tomar todas as providências que se fizerem cabíveis, inclusive desclassificar a parte licitante então vencedora do certame, aplicar sanções, etc., tudo na forma da Lei.

17.2. Serão desclassificadas as propostas comerciais que apresentem preços unitários superiores aos estimados pela CONTRATANTE.

17.3. Na proposta prevalecerão, em caso de discordância entre os valores numéricos e por extenso, estes últimos.

17.4. Os erros de soma ou multiplicação, bem como o valor total proposto, eventualmente configurados nas Propostas Comerciais das PROPONENTES, serão devidamente corrigidos, não se constituindo, de forma alguma, como motivo para desclassificação da proposta.

17.5. A empresa licitante deverá apresentar o mesmo preço unitário para serviços iguais. Caso a empresa apresente preços unitários diferentes, a Comissão fará a correção, considerando o menor dos preços unitários apresentados para os serviços iguais, não se constituindo, de forma alguma, motivo para desclassificação.

TCECEARÁ  
SUSTENTÁVEL

GOVERNO MUNICIPAL DE URUOCA

Rua João Rodrigues, Nº 173, Centro, Uruoca-CE • CEP: 62460-000  
Telefone (88) 36481078 • [www.uruoca.ce.gov.br](http://www.uruoca.ce.gov.br) Email: [seafin.uruoca@gmail.com](mailto:seafin.uruoca@gmail.com)

*(Handwritten signature and initials)*





**ANEXO II**

**PROJETO BASICO**

- **MEMORIAL DESCRITIVO**
- **ORÇAMENTO**
- **CRONOGRAMA FISICO-FINANCEIRO**
- **BDI-BONIFICAÇÕES E DESPESAS INDIRETAS**
- **ENCARGOS SOCIAIS**

**ENGENHEIRO RESPONSÁVEL:**

**PATRICK MELO CAVALCANTE**

**ENG. CIVIL- CREA:51.528**

CECEARÁ  
SUSTENTÁVEL

Ⓟ  
Ⓟ



ESTADO DO CEARÁ  
GOVERNO MUNICIPAL DE URUOCA  
SECRETARIA MUNICIPAL DE OBRAS PUBLICAS, URBANISMO E SERVIÇOS PUBLICOS

**PROJETO BÁSICO DE ENGENHARIA**

- **MEMORIAL DESCRITIVO**
- **ORÇAMENTO**
- **MEMORIAL DE CALCULO**
- **CRONOGRAMA FÍSICO-FINANCEIRO**

**OBRA: PRESERVAÇÃO DAS FAIXAS DE DOMINIO DO SISTEMA VIÁRIO RURAL**  
**LOCAL: DIVERSAS ESTRADAS - URUOCA - CE**

  
**PATRICK MELO DA VALCANTE**  
**ENG. CIVIL Nº 51.528**

**DATA: MAIO / 2020**



ESTADO DO CEARÁ  
GOVERNO MUNICIPAL DE URUOCA  
SECRETARIA MUNICIPAL DE OBRAS PUBLICAS, URBANISMO E SERVIÇOS PUBLICOS

**MEMORIAL DESCRITIVO E ESPECIFICAÇÕES TÉCNICAS**

**OBJETO:**

O presente memorial tem por objetivo preservação das faixas de domínio do sistema viário rural do município de Uruoca - CE.

**PROJETOS:**

A execução da presente obra deverá obedecer à integral e rigorosamente aos projetos, especificações e detalhes que serão fornecidos ao construtor com todas as características necessárias a perfeita execução dos serviços.

**NORMAS:**

Fazem parte integrante deste, independente de transcrição, todas as normas, especificações e métodos da Associação Brasileira de Normas Técnicas (ABNT) que tenham relação com os serviços objeto do contrato.

**ASSISTÊNCIA TÉCNICA E ADMINISTRATIVA:**

A empreiteira se obriga, a saber, as responsabilidades legais vigentes, prestar toda assistência técnica e administrativa necessária, a fim de imprimir andamento conveniente às obras e serviços.

A responsabilidade técnica da obra será de profissional pertencente ao quadro de pessoal e devidamente habilitado e registrado no Conselho Regional de Engenharia e Arquitetura - CREA.

**MATERIAIS, MÃO DE OBRA E EQUIPAMENTOS:**

Todo material a ser utilizado na obra será de primeira qualidade. A mão de obra deverá ser idônea, de modo a reunir uma equipe homogênea, que assegurem o bom andamento dos serviços. Deverão ter no Canteiro todo o equipamento mecânico e ferramental necessários ao desempenho dos serviços.





ESTADO DO CEARÁ  
GOVERNO MUNICIPAL DE URUOCA  
SECRETARIA MUNICIPAL DE OBRAS PUBLICAS, URBANISMO E SERVIÇOS PUBLICOS

**DISPOSIÇÕES GERAIS:**

Estas especificações têm por objetivo estabelecer e determinar condições e tipos de materiais a serem empregados, assim como fornecer detalhes construtivos acerca dos serviços que ocorrerão por ocasião da obra. Qualquer discrepância entre estas especificações e os projetos a dúvida será dirimida pela fiscalização.

**ROÇO E BATIÇÃO DAS FAIXAS DE DOMÍNIO**

Toda a área do terreno que roçarem compreendidas dentro das margens da estrada em largura de 1,00m para cada lado, visto que a quadra invernososa do ano de 2020 está acima da media dos anos passados.

Os colaboradores utilizarão EPI's e ferramentas específicas para o trabalho como botas, luvas, óculos, foice, facão, boné ou chapéu, etc.

Deverá ser roçada e batida à vegetação a fim de se retirar galhos, troncos e mata que intervirá o transito a visibilidade dos veículos e transeuntes.

*Roberto M. Carneiro*

*Q*  
*se*  
*Q*



ESTADO DO CEARÁ  
GOVERNO MUNICIPAL DE URUOCA  
SECRETARIA MUNICIPAL DE OBRAS PUBLICAS, URBANISMO E SERVIÇOS PUBLICOS

Fotografias

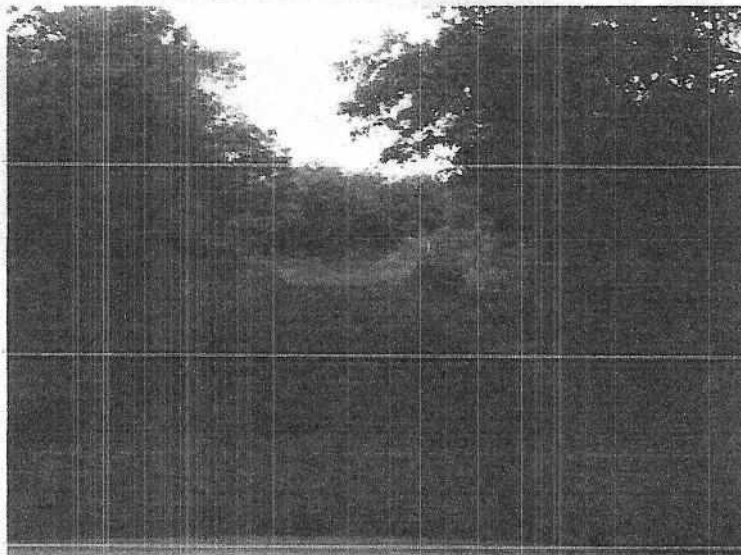
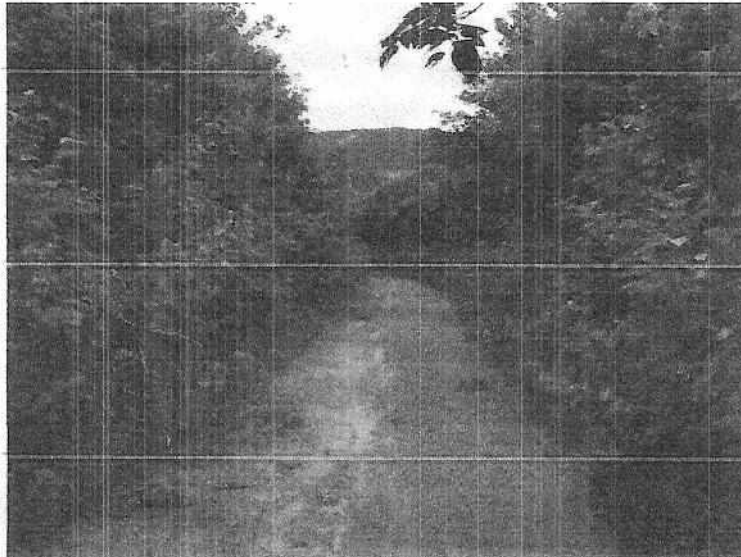

*Handwritten initials*

*Handwritten marks and signatures*



ESTADO DO CEARÁ  
GOVERNO MUNICIPAL DE URUOCA  
SECRETARIA MUNICIPAL DE OBRAS PUBLICAS, URBANISMO E SERVIÇOS PUBLICOS



OBRA: PRESERVAÇÃO DAS FAIXAS DE DOMINIO DOS SISTEMA VIÁRIO RURAL  
LOCAL: DIVERSOS, MUNICIPIO DE URUOCA  
FONTE: SEINFRA 26.1 DESONERADA

ITEM	CODIGO	SERVIÇO	COMP. (M)	LARG. (M)	AREA (M2)	R\$ UNIT.	R\$ TOTAL
1.0		PRESERVAÇÃO DAS FAIXAS DE DOMINIO DOS SISTEMA VIÁRIO RURAL					
		SEDE					
1.1	C4187	CE 362 - Tatus 02	728,00	2,00	1.456,00	0,30	436,80
1.2	C4187	CE 362 - Tatus 01	1.590,00	2,00	3.180,00	0,30	954,00
1.3	C4187	CE 362 - Acude Torroes 02	323,00	2,00	646,00	0,30	193,80
1.4	C4187	CE 362 - Acude Torroes 01	585,00	2,00	1.170,00	0,30	351,00
1.5	C4187	CE 362 - Torroes - extrema Senador Sá	3.500,00	2,00	7.000,00	0,30	2.100,00
1.6	C4187	Uruoca - Jurema - Guarjara	11.000,00	2,00	22.000,00	0,30	6.600,00
1.7	C4187	Baixo - Guarjara	7.150,00	2,00	14.300,00	0,30	4.290,00
1.8	C4187	Estrada Pedra da Onça	1.340,00	2,00	2.680,00	0,30	804,00
1.9	C4187	Jurema - Pedra da Onça	2.770,00	2,00	5.540,00	0,30	1.662,00
1.10	C4187	Jurema - Jaime	1.660,00	2,00	3.320,00	0,30	996,00
1.11	C4187	Linhas de trem, Cerca de Pedras, Floresta, Baixo, Uruoca	12.700,00	2,00	25.400,00	0,30	7.620,00
1.12	C4187	Baixo - Floresta - Morrinhos	3.870,00	2,00	7.740,00	0,30	2.322,00
1.13	C4187	Morrinhos - Encantado - Cerca de Pedra	2.160,00	2,00	4.320,00	0,30	1.296,00
1.14	C4187	Cerca de Pedras - Jardim	2.570,00	2,00	5.140,00	0,30	1.542,00
1.15	C4187	Canto das Pedras - Lamarao - Baixo	5.060,00	2,00	10.120,00	0,30	3.036,00
1.16	C4187	Arisco - Baixo	5.320,00	2,00	10.640,00	0,30	3.192,00
1.17	C4187	Linha do Trem - Arisco	509,00	2,00	1.018,00	0,30	305,40
1.18	C4187	Cerca de Pedra - Barragem - Baqueta da Linha	1.849,00	2,00	3.698,00	0,30	1.109,40
1.19	C4187	Baqueta da Linha - Bom Principio	2.040,00	2,00	4.080,00	0,30	1.224,00
1.20	C4187	Linha de trem - Bom Principio - Cerca de Pedra	4.280,00	2,00	8.560,00	0,30	2.568,00
1.21	C4187	CE 362 - Conserva	6.082,00	2,00	12.164,00	0,30	3.649,20
1.22	C4187	Linha do Trem - Estrada Assentamento	2.686,00	2,00	5.372,00	0,30	1.611,60
1.23	C4187	Estrada Assentamento - Desvio	273,00	2,00	546,00	0,30	163,80
1.24	C4187	Conserva - Pedra Preta	2.299,00	2,00	4.598,00	0,30	1.379,40
1.25	C4187	CE 362 - Caldeirao - Pedra Preta	3.239,00	2,00	6.478,00	0,30	1.943,40
1.26	C4187	Farinha Seca - Caldeirão	2.994,00	2,00	5.988,00	0,30	1.796,40
1.27	C4187	Pedra Preta - Farinha Seca - Caldeirao	1.902,00	2,00	3.804,00	0,30	1.141,20
1.28	C4187	Pedra Branca - Caldeirão	1.051,00	2,00	2.102,00	0,30	630,60
1.29	C4187	CE 362 - Cotovelo - Farinha Seca	3.873,00	2,00	7.746,00	0,30	2.323,80
1.30	C4187	Farinha Seca - Linha de Trem	3.754,00	2,00	7.508,00	0,30	2.252,40
1.31	C4187	Farinha Seca - Linha de Trem - Desvio	160,00	2,00	320,00	0,30	96,00
1.32	C4187	Farinha Seca - Cotovelo	2.313,00	2,00	4.626,00	0,30	1.387,80
1.33	C4187	Cotovelo - Danta	1.440,00	2,00	2.880,00	0,30	864,00
1.34	C4187	Uruoca - Boa Esperança - Mel - Barra do Mel	6.148,00	2,00	12.296,00	0,30	3.688,80
1.35	C4187	Mel - Barra do Mel - Penedo - Brisa da Serra	5.748,00	2,00	11.496,00	0,30	3.448,80
1.36	C4187	Brisa da Serra - Sao Francisco	4.050,00	2,00	8.100,00	0,30	2.430,00
1.37	C4187	Contorno do Açude - Boa Esperança	557,00	2,00	1.114,00	0,30	334,20
1.38	C4187	Uruoca - Boa Esperança - Mel - Barra do Mel	854,00	2,00	1.708,00	0,30	512,40
1.39	C4187	Bulandeira - Mel	1.499,00	2,00	2.998,00	0,30	899,40
1.40	C4187	Uruoca - Bom Sucesso	8.716,00	2,00	17.432,00	0,30	5.229,60
1.41	C4187	Queimadas - Bulandeira	1.627,00	2,00	3.254,00	0,30	976,20
1.42	C4187	Sao Joaquim - Larginha	2.646,00	2,00	5.292,00	0,30	1.587,60
1.43	C4187	Uruoca - Queimadas - Sao Joaquim - Flores	8.228,00	2,00	16.456,00	0,30	4.936,80
1.44	C4187	Extrema Moraujo - Flores	1.567,00	2,00	3.134,00	0,30	940,20
1.45	C4187	Flores - Bom Sucesso	4.810,00	2,00	9.620,00	0,30	2.886,00

Rua João Rodrigues, 139 - Centro - CEP 62.460-000 - Uruoca - Ceará

CNPJ.: 07.667.926/0001-84 - CGF.: 06.920.188-9

Fones: (88) 3648.1132 - 3648.1133





ESTADO DO CEARA  
GOVERNO MUNICIPAL DE URUOCA  
SECRETARIA MUNICIPAL DE OBRAS PUBLICAS, URBANISMO E SERVIÇOS PUBLICOS



OBRA: PRESERVAÇÃO DAS FAIXAS DE DOMINIO DOS SISTEMA VIÁRIO RURAL  
LOCAL: DIVERSOS, MUNICIPIO DE URUOCA  
FONTE: SEINFRA 26.1 DESONERADA

ITEM	CODIGO	SERVIÇO	COMP. (M)	LARG. (M)	AREA (M2)	R\$ UNIT.	R\$ TOTAL
1.0		PRESERVAÇÃO DAS FAIXAS DE DOMINIO DOS SISTEMA VIÁRIO RURAL					
1.46	C4187	Terra Nova - Flores	3.535,00	2,00	7.070,00	0,30	2.121,00
1.47	C4187	Baixa Verde - Bom Sucesso	4.706,00	2,00	9.412,00	0,30	2.823,60
1.48	C4187	Almas Sao Joaquim	1.493,00	2,00	2.986,00	0,30	895,80
1.49	C4187	CE 362 - Almas	4.455,00	2,00	8.910,00	0,30	2.673,00
1.50	C4187	Almas - Kelson	258,00	2,00	516,00	0,30	154,80
1.51	C4187	CE 362 - Sao Domingos - Almas	4.459,00	2,00	8.918,00	0,30	2.675,40
1.52	C4187	CE 362- Santa Quiteria	633,00	2,00	1.266,00	0,30	379,80
1.53	C4187	CE 362 - Conceição	2.364,00	2,00	4.728,00	0,30	1.418,40
1.54	C4187	Conceição - Macario	1.195,00	2,00	2.390,00	0,30	717,00
1.55	C4187	Macario - Ce Manoel Fernandes	2.502,00	2,00	5.004,00	0,30	1.501,20
1.56	C4187	CE 362 - Conceição	530,00	2,00	1.060,00	0,30	318,00
1.57	C4187	Conceição - Açude	726,00	2,00	1.452,00	0,30	435,60
					SUB-TOTAL R\$		105.825,60
<b>PARACUA</b>							
1.1	C4187	Ce 362 - Liberdade - Paracua	16.742,00	2,00	33.484,00	0,30	10.045,20
1.2	C4187	Liberdade - Saco - Martinopoles	2.002,00	2,00	4.004,00	0,30	1.201,20
1.3	C4187	Liberdade - Extrema Martinopole	2.393,00	2,00	4.786,00	0,30	1.435,80
1.4	C4187	Paracua - Granja	9.489,00	2,00	18.978,00	0,30	5.693,40
1.5	C4187	Paracua - Extrema Martinopoles	5.892,00	2,00	11.784,00	0,30	3.535,20
1.6	C4187	Paracua - Cemiterio - Estrada Granja	1.495,00	2,00	2.990,00	0,30	897,00
1.7	C4187	Paracua - Batatao de Baixo	4.781,00	2,00	9.562,00	0,30	2.868,60
1.8	C4187	Paracua - Batatao de Baixo 02	2.209,00	2,00	4.418,00	0,30	1.325,40
1.9	C4187	Batatao - Rio Coreau 02	809,00	2,00	1.618,00	0,30	485,40
1.10	C4187	Batatao - Rio Coreau 01	782,00	2,00	1.564,00	0,30	469,20
1.11	C4187	Batatao de Cima - Batatao de Baixo	2.276,00	2,00	4.552,00	0,30	1.365,60
1.12	C4187	Canto das pedras - Paracua	6.539,00	2,00	13.078,00	0,30	3.923,40
1.13	C4187	Paracua - Canto das Pedras 02	3.290,00	2,00	6.580,00	0,30	1.974,00
1.14	C4187	Canto das Pedras - Ramal	422,00	2,00	844,00	0,30	253,20
1.15	C4187	Baliza - Canto das Pedras	3.698,00	2,00	7.396,00	0,30	2.218,80
1.16	C4187	Rio Itacolomi - Terra dura	2.025,00	2,00	4.050,00	0,30	1.215,00
1.17	C4187	Tabuleiro - Corguinho - Baliza	5.942,00	2,00	11.884,00	0,30	3.565,20
1.18	C4187	CE 364 - Boa Vista - Baliza - Paracua	14.041,00	2,00	28.082,00	0,30	8.424,60
1.19	C4187	Curral Velho - Liberdade	5.259,00	2,00	10.518,00	0,30	3.155,40
1.20	C4187	Curral Velho - Liberdade 2	1.081,00	2,00	2.162,00	0,30	648,60
1.21	C4187	Saco - Curral Velho	6.215,00	2,00	12.430,00	0,30	3.729,00
1.22	C4187	Cantinho - Antonio Sobrinho	2.816,00	2,00	5.632,00	0,30	1.689,60
1.23	C4187	Varza da Cruz, Cantinho, Toca, Varzea	8.678,00	2,00	17.356,00	0,30	5.206,80
1.24	C4187	Tanque Seco - Cantinho	3.697,00	2,00	7.394,00	0,30	2.218,20
1.25	C4187	Tabuleiro - Varzea da Cruz	1.706,00	2,00	3.412,00	0,30	1.023,60
1.26	C4187	Cantinho - Toca	896,00	2,00	1.792,00	0,30	537,60
1.27	C4187	Toca - Cemiterio Casinhas	2.773,00	2,00	5.546,00	0,30	1.663,80
1.28	C4187	Casinhas - Ze Mario	880,00	2,00	1.760,00	0,30	528,00
1.29	C4187	Casinhas - Manoel Paula	432,00	2,00	864,00	0,30	259,20
1.30	C4187	Bracuatiana - Paulista	3.180,00	2,00	6.360,00	0,30	1.908,00
1.31	C4187	Bracuatiana - Cemiterio	1.059,00	2,00	2.118,00	0,30	635,40
					SUB-TOTAL R\$		74.099,40

*(Handwritten signatures and initials)*



ESTADO DO CEARÁ  
GOVERNO MUNICIPAL DE URUOCA  
SECRETARIA MUNICIPAL DE OBRAS PUBLICAS, URBANISMO E SERVIÇOS PUBLICOS



OBRA: PRESERVAÇÃO DAS FAIXAS DE DOMINIO DOS SISTEMA VIÁRIO RURAL  
LOCAL: DIVERSOS, MUNICIPIO DE URUOCA  
FONTE: SEINFRA 26.1 DESONERADA

ITEM	CODIGO	SERVIÇO	COMP. (M)	LARG. (M)	AREA (M2)	R\$ UNIT.	R\$ TOTAL
1.0		PRESERVAÇÃO DAS FAIXAS DE DOMINIO DOS SISTEMA VIÁRIO RURAL					
CAMPANARIO							
1.1	C4187	Campanario - Saco - Estrito - Liberdade	13.831,00	2,00	27.662,00	0,30	8.298,60
1.2	C4187	Campanario - Jurumenha - Campanario	7.985,00	2,00	15.970,00	0,30	4.791,00
1.3	C4187	Jurumenha - Bandeira do Oliveiras - Rod. Manoel Fernandes	5.204,00	2,00	10.408,00	0,30	3.122,40
1.4	C4187	Jurumenha - Tucuns - Rod. Manoel Fernandes	3.136,00	2,00	6.272,00	0,30	1.881,60
1.5	C4187	Malhada Grande - CE 364	3.162,00	2,00	6.324,00	0,30	1.897,20
1.6	C4187	Ce 364 - Queimadas	1.080,00	2,00	2.160,00	0,30	648,00
1.7	C4187	Campanario - Extrema	2.990,00	2,00	5.980,00	0,30	1.794,00
1.8	C4187	Campanario - Extrema 02	1.682,00	2,00	3.364,00	0,30	1.009,20
1.9	C4187	Rio Coreau - Bingo	11.916,00	2,00	23.832,00	0,30	7.149,60
1.10	C4187	Ce 364 - Chico Taca - Oiticica	3.022,00	2,00	6.044,00	0,30	1.813,20
1.11	C4187	Boa Vista - Bingo	9.349,00	2,00	18.698,00	0,30	5.609,40
1.12	C4187	Caviana - Bandeira - Varzea	6.500,00	2,00	13.000,00	0,30	3.900,00
1.13	C4187	Bandeira - Casinhas	2.876,00	2,00	5.752,00	0,30	1.725,60
1.14	C4187	Ce 364 - Sununga - Ce 364	7.260,00	2,00	14.520,00	0,30	4.356,00
1.15	C4187	Chico Clemente - Juca	1.878,00	2,00	3.756,00	0,30	1.126,80
1.16	C4187	Juca - Caviana	863,00	2,00	1.726,00	0,30	517,80
1.17	C4187	Ne Conrado - Varzea	532,00	2,00	1.064,00	0,30	319,20
1.18	C4187	Dede Crisanto - Cajueiro	3.032,00	2,00	6.064,00	0,30	1.819,20
1.19	C4187	Dede do Crisanto - Nego Ramos	1.530,00	2,00	3.060,00	0,30	918,00
1.20	C4187	Seu Tunico - Sanharao	1.527,00	2,00	3.054,00	0,30	916,20
1.21	C4187	CE 364 - Sidinei - Rio Itacolomi	1.075,00	2,00	2.150,00	0,30	645,00
1.22	C4187	Coco - Bandeira - Liberdade	7.776,00	2,00	15.552,00	0,30	4.665,60
1.23	C4187	Pau Branco - Assis do Ze Raimundo	2.736,00	2,00	5.472,00	0,30	1.641,60
1.24	C4187	Pau Branco - Bandeira dos Oliveiras	4.169,00	2,00	8.338,00	0,30	2.501,40
1.25	C4187	Coco - Bandeira dos Oliveiras - Pau Branco	5.599,00	2,00	11.198,00	0,30	3.359,40
1.26	C4187	CE 362 - Cotovelo - Coco	3.950,00	2,00	7.900,00	0,30	2.370,00
1.27	C4187	Assis - Marcos Viana	1.644,00	2,00	3.288,00	0,30	986,40
1.28	C4187	Bandeira - Ramal 01	976,00	2,00	1.952,00	0,30	585,60
1.29	C4187	Bandeira - Ramal 02	630,00	2,00	1.260,00	0,30	378,00
						SUB-TOTAL R\$	70.746,00

VALOR TOTAL DA OBRA SEM B.D.I. R\$ 250.671,00  
VALOR DO BDI 25,32% R\$ 63.469,90  
VALOR TOTAL DA OBRA COM B.D.I. R\$ 314.140,90

*João M. Carneiro*





ESTADO DO CEARA  
GOVERNO MUNICIPAL DE URUOCA  
SECRETARIA MUNICIPAL DE OBRAS PUBLICAS, URBANISMO E SERVIÇOS PUBLICOS



OBRA: PRESERVAÇÃO DAS FAIXAS DE DOMINIO DOS SISTEMA VIÁRIO RURAL  
LOCAL: DIVERSOS, MUNICIPIO DE URUOCA

RESUMO

ITEM	SERVIÇO	COMP. (M)	LARG. (M)	AREA (M2)	R\$ UNIT.	R\$ TOTAL
1.0	ROÇO E BATIÇÃO DE ESTRADAS					

SEDE	176.376,00	2,00	352.752,00	0,30	105.825,60
PARACUA	123.499,00	2,00	246.998,00	0,30	74.099,40
CAMPANARIO	117.910,00	2,00	235.820,00	0,30	70.746,00
B.D.I.					63.469,90
	417,79 km				

TOTAL GERAL: 314.140,90

*João N. Carneiro*

*Q*  
*e*  
*Q*





ESTADO DO CEARÁ

GOVERNO MUNICIPAL DE URUCUÁ

SECRETARIA MUNICIPAL DE OBRAS PÚBLICAS, URBANISMO E SERVIÇOS PÚBLICOS

OBRA: PRESERVAÇÃO DAS FAIXAS DE DOMÍNIO DOS SISTEMA VIÁRIO RURAL  
LOCAL: DIVERSOS, MUNICÍPIO DE URUCUÁ

ITEM	DESCRIÇÃO DOS SERVIÇOS	CRONOGRAMA FÍSICO-FINANCEIRO											
		TOTAL		30 DIAS		60 DIAS		90 DIAS		120 DIAS		150 DIAS	
		%	R\$	%	R\$	%	R\$	%	R\$	%	R\$	%	R\$
1.0	PRESERVAÇÃO DAS FAIXAS DE DOMÍNIO DOS SISTEMA VIÁRIO	100,00	250.671,00	20,00	50.134,20	20,00	50.134,20	20,00	50.134,20	20,00	50.134,20	20,00	50.134,20
	TOTAL SIMPLES	100,00	250.671,00	20,00	50.134,20	20,00	50.134,20	20,00	50.134,20	20,00	50.134,20	20,00	50.134,20
	B.D.I. 25,32%	100,00	63.469,90	20,00	12.693,98	20,00	12.693,98	20,00	12.693,98	20,00	12.693,98	20,00	12.693,98
	TOTAL ACUMULADO	100,00	314.140,90	20,00	62.828,18	40,00	125.656,36	60,00	188.484,54	80,00	251.312,72	100,00	314.140,90

*Edna M. Cavalcante*



*Handwritten marks and signatures*



ESTADO DO CEARA  
GOVERNO MUNICIPAL DE URUOCA

ARIA MUNICIPAL DE OBRAS PUBLICAS, URBANISMO E SERVIÇOS PUBLICOS



### COMPOSIÇÃO DE BDI

COD	DESCRIÇÃO	%
<b>Despesas Indiretas</b>		
AC	Administração central	3,00
DF	Despesas financeiras	1,00
R	Riscos	0,30

<b>Benefício</b>		
S + G	Garantia/seguros	0,32
L	Lucro	4,00

I	Impostos	13,15
	PIS	0,65
	COFINS	3,00
	ISS	5,00
	CPRB (4,5%, Apenas quando tiver desoneração INSS)	4,50
<b>TOTAL DOS IMPOSTOS</b>		<b>13,15</b>

<b>BDI =</b>	<b>25,32%</b>
--------------	---------------

$$BDI = \frac{(1 + AC + S + R + G)(1 + DF)(1 + L)}{(1 - I)} - 1$$

*Fabiano M. Cavalcanti*

*Handwritten marks and signatures at the bottom right of the page.*



ESTADO DO CEARÁ  
GOVERNO MUNICIPAL DE URUOCA  
SEC. MUNICIPAL DE OBRAS PUBLICAS, URBANISMO E SERVIÇOS PUBLICOS

COMISSÃO DE LICITAÇÃO  
135  
Φ

PROTÓCOLO  
FL. 13  
100: 10

ENCARGOS SOCIAIS SOBRE DA MÃO-DE-OBRA - COM DESONERAÇÃO

CÓDIGO	DESCRIÇÃO	HORISTA %	MENSALISTA %
<b>GRUPO A</b>			
A1	INSS	0,00	0,00
A2	SESI	1,50	1,50
A3	SENAI	1,00	1,00
A4	INCRA	0,20	0,20
A5	SEBRAE	0,60	0,60
A6	Salário Educação	2,50	2,50
A7	Seguro Contra Acidentes sde Trabalho	3,00	3,00
A8	FGTS	8,00	8,00
<b>A</b>	<b>Total de Encargos Sociais Básicos</b>	<b>16,80</b>	<b>16,80</b>
<b>GRUPO B</b>			
B1	Repouso Semanal Remunerado	17,85	0,00
B2	Feridos	3,71	0,00
B3	Auxilio - Enfermidade	0,92	0,71
B4	13º Salário	10,83	8,33
B5	Licença Paternidade	0,07	0,06
B6	Faltas Justificadas	0,72	0,56
B7	Dias de Chuvas	1,55	0,00
B8	Auxilio Acidentes de Trabalho	0,11	0,09
B9	Férias Gozadas	9,18	7,07
B10	Salário Maternidade	0,03	0,02
<b>B</b>	<b>Total de Encargos Sociais que recebem incidências de A</b>	<b>44,97</b>	<b>16,84</b>
<b>GRUPO C</b>			
C1	Aviso Prévio Trabalhado	5,60	4,31
C2	Aviso Prévio Indenizado	0,13	0,10
C3	Férias indenizados	4,40	3,39
C4	Depósito Rescisão sem Justa Causa	4,81	3,70
C5	Indenização Adicional	0,47	0,36
<b>C</b>	<b>Total de Encargos Sociais que não recebem incidências de A</b>	<b>15,41</b>	<b>11,86</b>
<b>GRUPO D</b>			
D1	Reincidência de Grupo A sobre Grupo B	7,55	2,83
D2	Reincidência de Grupo A sobre Aviso Prévio Trabalhado e eincidência do FGTS sobre Aviso Prévio Indenizado	0,47	0,36
<b>D</b>	<b>Total de Reincidências de um grupo sobre o outro</b>	<b>8,02</b>	<b>3,19</b>
<b>TOTAL (A+B+C+D)</b>		<b>85,20</b>	<b>48,69</b>

OBS: \*Grupo E deverá ser apropriado como item do custo direto  
Fonte: Informação Dias de Chuva - INMET

*Stênio M. Cavalcante*

*Φ*  
*Φ*  
*Φ*



**ANEXO III- MODELO DE DECLARAÇÃO DE VISITA AO LOCAL DA OBRA**

(PAPEL TIMBRADO DA PROPONENTE)

Local e data

À Comissão Permanente de Licitação

Uruoca-CE

Ref.: TOMADA DE PREÇOS Nº

Prezados Senhores,

Pelo presente declaramos expressamente que esta empresa através de seu responsável técnico visitou o local e a região onde serão executadas as obras referenciadas, e tomou conhecimento de todas as informações e das condições locais que possam influir direta ou indiretamente na execução das mesmas. Outrossim, declaramos que estamos de pleno acordo com todas as condições estabelecidas no Edital da licitação e seus anexos.

Atenciosamente,

.....  
FIRMA PROPONENTE / CNPJ





**ANEXO IV- MODELO DE DECLARAÇÃO --EMPREGADOR PESSOA JURÍDICA**

(PAPEL TIMBRADO DA PROPONENTE)

À Comissão Permanente de Licitação

Uruoca-CE

Ref.: TOMADA DE PREÇOS Nº

**DECLARAÇÃO**

....., inscrita no CNPJ nº ....., por intermédio de seu representante legal o(a) Sr.(a) ....., portador (a) da Carteira de Identidade nº ..... e do CPF nº ..... DECLARA, para fins do disposto no inciso V do art. 27 da Lei nº 8.666, de 21 de junho de 1993, acrescida pela Lei nº 9.854, de 27 de Outubro de 1999, que não emprega menor de dezoito anos em trabalho noturno, perigoso ou insalubre e não emprega menor de dezesseis anos.

Ressalva: emprega menor, a partir de quatorze anos, na condição de aprendiz ( ).

.....  
(DATA)

.....  
(NOME)

(Observação: em caso afirmativo, assinalar a ressalva acima).

[Handwritten signature]



**ANEXO V**

**MODELO DE CARTA DE FIANÇA BANCÁRIA - GARANTIA DE EXECUÇÃO DO CONTRATO**

(PAPEL TIMBRADO DA INSTITUIÇÃO FINANCEIRA)

Local e data

À Prefeitura Municipal de Uruoca

Uruoca-CE

Ref.: TOMADA DE PREÇOS Nº

Prezados Senhores

Pela presente Carta de Fiança, o Banco XXXXXXXX, com sede na rua XXXXXXXX, CNPJ nº XXXXXXXX, por si diretamente e seus sucessores, se obriga perante a Prefeitura Municipal de Uruoca, em caráter irrevogável e irretroatável como fiador solidário e principal pagador, com expressa renúncia ao benefício estatuído no artigo 827 do Código Civil Brasileiro, da firma XXXXXXXX, com sede na rua XXXXXXXX, CNPJ nº XXXXXXXX, da importância de R\$ XXXXXX (XXXXXXXXXXXXXXXX), correspondente a XX (XXXXXX por cento) do valor do Contrato, a qual será reajustada a partir da data de entrega dos Documentos de Habilitação e Propostas Comerciais da **TOMADA DE PREÇOS Nº 0010605.2020**, na mesma periodicidade e fórmula de reajuste constante do Contrato nº \_\_\_\_\_, datado de XXXXXXXX.

A presente fiança é prestada para o fim específico de garantir o cumprimento, por parte de nossa afiançada, das obrigações estipuladas no Contrato antes referido, celebrado, por nossa afiançada e a Prefeitura Municipal de Uruoca.

Por força da presente fiança e em consonância com o Contrato acima indicado, obriga-se este Banco a pagar a Prefeitura Municipal de Uruoca, no prazo de 24 (vinte e quatro) horas, contado do simples aviso que pela mesma lhe for dado, até o limite do valor fixado acima, quaisquer importâncias cobertas por esta fiança.

Esta garantia vigorará pelo prazo superior a XX (XXXXX) dias do prazo do contrato acima mencionado e seu(s) aditamento(s), até a extinção de todas as obrigações assumidas por nossa afiançada através do referido Contrato. Na ocorrência de acréscimo contratual de valor, o valor desta garantia será aditado no valor proporcional ao montante acrescido ao contrato.

Nenhuma objeção ou oposição da nossa afiançada será admitida ou invocada por este Banco para o fim de escusar do cumprimento da obrigação assumida neste ato e por este instrumento perante a Prefeitura Municipal de Uruoca

Declara, ainda, este Banco fiador, que a presente fiança está devidamente contabilizada e que satisfaz às determinações do Banco Central do Brasil e aos preceitos da legislação bancária aplicáveis e que os signatários deste instrumento estão autorizados a prestar a presente fiança. Declara, finalmente, que

**GOVERNO MUNICIPAL DE URUOCA**

Rua João Rodrigues, Nº 173, Centro, Uruoca-CE • CEP: 62460-000

Telefone (88) 36481078 • [www.uruoca.ce.gov.br](http://www.uruoca.ce.gov.br) Email: [seafin.uruoca@gmail.com](mailto:seafin.uruoca@gmail.com)



ESTADO DO CEARÁ  
GOVERNO MUNICIPAL DE  
**URUOCA**  
COMISSÃO PERMANENTE DE  
LICITAÇÃO



está autorizado pelo Banco Central do Brasil a expedir Carta de Fiança e que o valor da presente se contém dentro dos limites que lhe são autorizados pela referida entidade federal

A presente fiança foi emitida em 01 (uma) única via

Local e data

Nome do Representante Legal

Nome do Representante Legal

(Reconhecer a firma)

(Reconhecer a firma)

TCECEARÁ  
SUSTENTÁVEL





**ANEXO VI - MODELO DE FICHA DE DADOS DO REPRESENTANTE LEGAL**

Dados pessoais do(s) representante(s) e/ou procurador(es) da futura contratada, indicando(s) para assinatura do contrato:

NOME:

NACIONALIDADE:

ESTADO CIVIL:

PROFISSÃO:

RG:

CPF:

DOMICILIO:

CIDADE:

UF:

TELEFONE:

EMAIL:

TCECEARÁ  
SUSTENTÁVEL

[Handwritten signature]

[Handwritten mark]

[Handwritten mark]



**ANEXO VII - MODELO DE DECLARAÇÃO DE MICROEMPRESA OU EMPRESA DE PEQUENO PORTE**

DECLARO, sob as penas da lei, sem prejuízo das sanções e multas previstas neste ato convocatório, que a empresa \_\_\_\_\_ (denominação da pessoa jurídica), CNPJ nº \_\_\_\_\_ endereço \_\_\_\_\_, receita bruta no valor de R\$ \_\_\_\_\_, é Microempresa ou Empresa de Pequeno Porte, nos termos do enquadramento previsto na Lei Complementar nº 123, de 14 de dezembro de 2006, cujos termos declaro conhecer na íntegra, estando apta, portanto, a exercer o direito de preferência como critério de desempate no procedimento licitatório da **TOMADA DE PREÇOS N. 0010605.2020**, realizada pela Prefeitura Municipal de Uruoca

Nome e assinatura do representante

RG nº .....

TCECEARÁ  
SUSTENTÁVEL

Ⓢ





**ANEXO VIII- MODELO DE CARTA DE PROPOSTA COMERCIAL**

(PAPEL TIMBRADO DA PROPONENTE)

Local e data

À Comissão Permanente de Licitação

Uruoca-CE

Ref.: TOMADA DE PREÇOS N° \_\_\_\_\_ /2020

Prezados Senhores;

Apresentamos a V.Sas. nossa proposta para execução das obras objeto do Edital de TOMADA DE PREÇOS N° \_\_\_\_\_, pelo preço global de R\$ \_\_\_\_\_ (\_\_\_\_\_), com prazo de execução de \_\_\_\_\_ (\_\_\_\_\_ ) dias corridos.

Caso nos seja adjudicado o objeto da presente licitação, nos comprometemos a assinar o contrato no prazo determinado no documento de convocação, indicando para esse fim o Sr. \_\_\_\_\_, Carteira de Identidade n° \_\_\_\_\_ expedida em \_\_\_/\_\_\_/\_\_\_, Órgão Expedidor \_\_\_\_\_ e CPF n° \_\_\_\_\_, como representante legal desta empresa.

Informamos que o prazo de validade da nossa proposta é de \_\_\_\_\_ (\_\_\_\_\_ ) dias corridos, a contar da data de abertura da licitação.

Finalizando, declaramos que estamos de pleno acordo com todas as condições estabelecidas no Edital da licitação e seus anexos.

.....  
FIRMA PROPONENTE / CNPJ

.....  
REPRESENTANTE LEGAL / CPF



## ANEXO IX- MINUTA DO CONTRATO

PROCESSO(S) Nº

CONTRATO Nº 2020 \_\_\_\_\_

CONTRATO QUE ENTRE SI CELEBRAM A PREFEITURA MUNICIPAL DE URUOCA E A EMPRESA XXXXXXXXX, PARA OS FINS NELE INDICADOS.

O Município de Uruoca, pessoa jurídica de direito público interno, com sede à Rua João Rodrigues, 173 – Centro – Uruoca – CE – CEP 62.460-000, inscrito no CNPJ/MF sob o nº 07.667.926/0001-84 através da Secretaria de \_\_\_\_\_, representada por seu Ordenador de Despesas, Sr. \_\_\_\_\_ inscrito no CPF nº. denominada de **CONTRATANTE**, e, do outro lado, \_\_\_\_\_ com sede em \_\_\_\_\_, à \_\_\_\_\_ - Bairro \_\_\_\_\_, inscrita no CNPJ(M.F) sob o nº \_\_\_\_\_, neste ato representado por \_\_\_\_\_, ao fim assinado, doravante denominada de **CONTRATADA**, de acordo com o Edital de **Tomada de Preços n.º 0010605.2020**, em conformidade com o que preceitua a Lei Federal nº 8.666/93 e suas alterações posteriores, sujeitando-se os contratantes às suas normas e às cláusulas e condições a seguir ajustadas:

### CLÁUSULA PRIMEIRA - DO FUNDAMENTO

O presente Contrato tem como fundamento a Lei Nº 8.666/93 e suas alterações, a **TOMADA DE PREÇOS Nº 0010605.2020** seus ANEXOS, devidamente homologada, a proposta da CONTRATADA, tudo parte integrante deste termo, independente de transcrição.

### CLÁUSULA SEGUNDA - DO OBJETO

2.1. Constitui objeto deste a **CONTRATAÇÃO DE EMPRESA PARA PRESTAÇÃO DAS FAIXAS DE DOMINIO DO SISTEMA VIARIO RURAL, EM DIVERSAS LOCALIDADES DESTA MUNICÍPIO DE URUOCA-CE**, de acordo com especificações contidas nos anexos do presente Edital. Em Regime de Empreitada por Preço global.

2.2. Os valores a serem licitados foram adquiridos na (tabela SEINFRA 26.1 – desonerada e Tabela SINAPI referência 02/2019 - desonerada), além das demais composições de preços constantes na documentação anexa.

### CLÁUSULA TERCEIRA - DO VALOR E DA FONTE DE RECURSOS

3.1. O valor global deste Contrato é de R\$ XXXXXXX (XXXXXXXXXXXX), a ser pago com recursos orçamentários do **Tesouro Municipal**, com a seguinte dotação orçamentária: **1515.26.782.0073.2.080**-Restauração/Manutenção Estradas Vicinais e Elemento de Gasto: **3.3.90.39.00** – Outros serv. de Terc. Pessoa Jurídica.

### CLÁUSULA QUARTA – DO PRAZO



4.1. Os serviços, objeto desta licitação, deverão ser executados e concluídos dentro do prazo de **150 (cento e cinquenta) dias corridos**, contados a partir do 5º dia útil após a emissão da Ordem de Serviço, podendo ser prorrogado nos termos da Lei nº 8.666/93 e suas alterações.

4.2. Os pedidos de prorrogação deverão se fazer acompanhar de um relatório circunstanciado. Esses pedidos serão analisados e julgados pela fiscalização da Prefeitura Municipal de Uruoca.

4.3. Os pedidos de prorrogação de prazos serão dirigidos ao CONTRATANTE, até 10 (dez) dias antes da data do término do prazo contratual.

4.4. Os atrasos ocasionados por motivo de força maior ou caso fortuito, desde que notificados no prazo de 48 (quarenta e oito) horas e aceitos pelo CONTRATANTE, não serão considerados como inadimplemento contratual.

4.5. O prazo de vigência será de **150 (cento e cinquenta) dias corridos**, contados a partir do 5º dia útil após a emissão da Ordem de Serviço, podendo ser prorrogado de acordo com solicitação e acordo com as partes.

#### **CLÁUSULA QUINTA - DOS PREÇOS E DO REAJUSTAMENTO**

5.1. Os preços são firmes e irrevogáveis pelo período de 12 (doze) meses da apresentação da proposta. Caso o prazo exceda a 12 (doze) meses os preços contratuais serão reajustados, tomando-se por base a data da apresentação da proposta, pela variação dos índices constantes da revista "CONJUNTURA ECONÔMICA" (Índice Nacional da Construção Civil - INCC) editada pela Fundação Getúlio Vargas.

5.1.1. No cálculo dos reajustes se utilizará a seguinte fórmula:

$$R = V \left[ \frac{I - I_0}{I_0} \right]$$

Onde:

R= Valor do reajuste procurado;

V= Valor contratual dos serviços a serem reajustados;

I<sub>0</sub>= Índice inicial - refere-se ao mês da apresentação da proposta;

I= Índice final - refere-se ao mês de aniversário anual da proposta.

OBSERVAÇÃO: O FATOR deve ser truncado na quarta casa decimal, ou seja, desprezar totalmente da quinta casa decimal em diante.

#### **CLÁUSULA SEXTA - DAS CONDIÇÕES DE PAGAMENTO**



6.1. O pagamento será efetuado em até 30 dias da emissão da nota fiscal referente à medição atestada da contratada pela contratante. As medições deverão ser elaboradas pela CONTRATADA, de comum acordo com a fiscalização, referente aos serviços executados, até o dia 05 (cinco) de cada mês. As medições terão periodicidade mensal, entre os dias 01 (primeiro) e 30 (trinta) de cada mês, exceto a primeira que será elaborada no início dos serviços até o dia 30 (trinta) do mês corrente. A fiscalização atestará os serviços executados até o dia 30 (trinta) de cada mês.

6.2. A CONTRATADA se obriga a seguir as determinações da Secretaria Municipal de Desenvolvimento Rural, Meio Ambiente e dos Recursos Hídricos, que normatiza, dentre outras coisas, sobre local, prazos e documentos necessários para compor o pedido de pagamento/medição encaminhado pela CONTRATADA.

6.3. A CONTRATADA se obriga a apresentar junto à fatura dos serviços prestados, cópia da quitação das seguintes obrigações patronais referente ao mês anterior ao do pagamento:

- a) Recolhimento das contribuições devidas ao INSS (parte do empregador e parte do empregado), relativas aos empregados envolvidos na execução do objeto deste instrumento;
- b) Recolhimento do FGTS, relativo aos empregados referidos na alínea anterior;
- c) Comprovante de recolhimento do PIS e ISS, quando for o caso, dentro de 20 (vinte) dias a partir do recolhimento destes encargos;
- d) Relação dos empregados utilizados nos serviços contratados assinada pela Fiscalização do Contrato;
- e) Folha de pagamento relativa aos empregados utilizados nos serviços contratados.
- f) Cópia da ART da obra; e
- g) Cópia do CEI (Cadastro Específico do INSS).

6.4. A CONTRATADA deverá apresentar juntamente com cada medição Relatório Mensal sobre Segurança e Medicina do Trabalho da obra/frente de serviço, indicando, se for o caso, os acidentes ocorridos e respectivas providências tomadas, fiscalizações realizadas pela Superintendência Regional do Trabalho e resultados destas, bem como as inspeções de iniciativa da própria CONTRATADA.

6.5. O pagamento de cada fatura dependerá da apresentação dos documentos e quitâncias acima referidos.

6.6. O pagamento dos serviços será efetuado até o 30º (trigésimo) dia seguinte após a emissão da nota fiscal, desde que a documentação protocolada atenda aos requisitos estabelecidos neste Edital.

6.7. Nos casos de eventuais atrasos ou antecipações de pagamentos, haverá recomposição ou desconto com base nos juros de mora de 1% (um por cento) ao mês pro rata die, a partir da data do vencimento até a data do efetivo pagamento.

#### **CLÁUSULA SÉTIMA – DAS CONDIÇÕES GERAIS DA PRESTAÇÃO DOS SERVIÇOS**





7.1. A CONTRATADA estará obrigada a satisfazer os requisitos e atender a todas as exigências e condições a seguir estabelecidas:

a) Recrutar pessoal habilitado e com experiência comprovada fornecendo ao CONTRATANTE relação nominal dos profissionais, contendo identidade e atribuição/especificação técnica;

b) Executar a obra através de pessoas idôneas, assumindo total responsabilidade por quaisquer danos ou falta que venham a cometer no desempenho de suas funções, podendo a Secretaria Municipal de Desenvolvimento Rural, meio Ambiente e dos Recursos Hídricos solicitar a substituição daqueles cuja conduta sejam julgadas inconvenientes;

c) Substituir os profissionais nos casos de impedimentos fortuitos, de maneira que não se prejudiquem o bom andamento e a boa prestação dos serviços;

d) Facilitar a ação da FISCALIZAÇÃO na inspeção da obra, prestando, prontamente, os esclarecimentos que forem solicitados pelo CONTRATANTE;

e) Responder perante a CONTRATANTE, mesmo no caso de ausência ou omissão da FISCALIZAÇÃO, indenizando-a devidamente por quaisquer atos ou fatos lesivos aos seus interesses, que possam interferir na execução do Contrato, quer sejam eles praticados por empregados, prepostos ou mandatários seus. A responsabilidade se estenderá a danos causados a terceiros, devendo a CONTRATADA adotar medidas preventivas contra esses danos, com fiel observância das normas emanadas das autoridades competentes e das disposições legais vigentes;

f) Responder, perante as leis vigentes, pelo sigilo dos documentos manuseados, sendo que a CONTRATADA não deverá, mesmo após o término do Contrato, sem consentimento prévio por escrito do CONTRATANTE, fazer uso de quaisquer documentos ou informações especificados no parágrafo anterior, a não ser para fins de execução do Contrato;

g) Pagar seus empregados no prazo previsto em lei, sendo também de sua responsabilidade o pagamento de todos os tributos que, direta ou indiretamente, incidam sobre a prestação dos serviços contratados inclusive as contribuições previdenciárias fiscais e parafiscais, FGTS, PIS, emolumentos, seguros de acidentes de trabalho etc, ficando excluída qualquer solidariedade do CONTRATANTE por eventuais autuações administrativas e/ou judiciais uma vez que a inadimplência da CONTRATADA, com referência às suas obrigações, não se transfere ao CONTRATANTE;

h) Disponibilizar, a qualquer tempo, toda documentação referente ao pagamento dos tributos, seguros, encargos sociais, trabalhistas e previdenciários relacionados com o objeto do Contrato;

i) Responder pecuniariamente por todos os danos e/ou prejuízos que forem causados à União, Estado, município ou terceiros decorrentes da prestação de serviços;

j) Respeitar as Normas de Segurança e Medicina do Trabalho, previstas na Consolidação das Leis do Trabalho e legislação pertinente;





- k) Responsabilizar-se pela adoção das medidas necessárias à proteção ambiental e às precauções para evitar a ocorrência de danos ao meio ambiente e a terceiros, observando o disposto na legislação federal, estadual e municipal em vigor, inclusive a Lei nº 9.605, publicada no D.O.U. de 13/02/98;
- l) Responsabilizar-se perante aos órgãos e representantes do Poder Público e terceiros por eventuais danos ao meio ambiente causados por ação ou omissão sua, de seus empregados, prepostos ou contratados;
- m) Manter durante toda a execução da obra, em compatibilidade com as obrigações por ele assumidas, todas as condições de habilitação e qualificação exigidas na licitação;
- n) Manter nos locais dos serviços um "Livro de Ocorrências", onde serão registrados o andamento dos serviços e os fatos relativos às recomendações da FISCALIZAÇÃO. Os registros feitos receberão o visto da CONTRATADA e da FISCALIZAÇÃO;

#### **CLÁUSULA OITAVA – DAS CONDIÇÕES ESPECIAIS DA PRESTAÇÃO DOS SERVIÇOS**

8.1. A CONTRATADA estará obrigada a satisfazer os requisitos e atender a todas as exigências e condições a seguir estabelecidas:

- a) Prestar os serviços de acordo com os Projetos básicos e seus complementos;
- b) Atender às normas da Associação Brasileira de Normas Técnicas (ABNT) e demais normas internacionais pertinentes ao objeto contratado;
- c) Responsabilizar-se pela conformidade, adequação, desempenho e qualidade dos serviços e bens, bem como de cada material, matéria-prima ou componente individualmente considerado, mesmo que não sejam de sua fabricação, garantindo seu perfeito desempenho;
- d) Apresentar, caso a CONTRATADA seja obrigada pela legislação pertinente, antes da 1ª (primeira) medição, cronograma e descrição da implantação das medidas preventivas definidas no Programa de Condições e Meio Ambiente de Trabalho na Indústria da Construção –PCMAT, no Programa de Controle Médico de Saúde Ocupacional –PCMSO e seus respectivos responsáveis, sob pena de retardar o processo de pagamento;
- e) Registrar o Contrato decorrente desta licitação no CREA, na forma da Lei, e apresentar o comprovante de "Anotação de Responsabilidade Técnica" correspondente antes da apresentação da primeira fatura, perante Secretaria Municipal de Desenvolvimento Rural, meio Ambiente e dos Recursos Hídricos, sob pena de retardar o processo de pagamento;
- f) Registrar este Contrato junto ao INSS, e apresentar a matrícula correspondente antes da apresentação da primeira fatura, perante o CONTRATANTE, sob pena de retardar o processo de pagamento;
- g) Fornece toda e qualquer documentação, cálculo estrutural, projetos, etc., produzidos durante a execução do objeto do Contrato, de forma convencional e em meio digital;



- h) Apresentar até 05 (cinco) dias úteis, após o recebimento da Ordem de Serviço um novo Cronograma Físico – Financeiro adaptado à mesma, devidamente aprovado pela fiscalização da Secretaria Municipal de Desenvolvimento Rural, meio Ambiente e dos Recursos Hídricos, em 05 (cinco) vias;
- i) Aceitar, nas mesmas condições contratuais, os acréscimos ou supressões que se fizerem necessários, até os limites previstos em lei.
- j) A CONTRATADA concorda com a adequação do projeto que integrar o edital de licitação e as alterações contratuais sob alegação de falhas ou omissões em qualquer das peças, orçamentos, plantas, especificações, memoriais e estudos técnicos preliminares do projeto não poderão ultrapassar, no seu conjunto, dez por cento do valor total do contrato, computando-se esse percentual para verificação do limite previsto no § 1º do art. 65 da Lei nº 8.666, de 1993, conforme exigido pelo Decreto 7.983 de 08 de abril de 2013.

#### **CLÁUSULA NONA - DO ACOMPANHAMENTO DOS SERVIÇOS E FISCALIZAÇÃO**

9.1. Os serviços objeto deste Contrato serão acompanhados pelo GESTOR/FISCAL especialmente designado pelo CONTRATANTE para esse fim, e fiscalizados por engenheiro designado pela prefeitura, os quais deverão ter perfil para desempenhar tais tarefas, proporcionando a estes o conhecimento dos critérios e das responsabilidades assumidas.

9.1.1. Para o acompanhamento de que trata o subitem anterior, compete ao FISCAL na pessoa do Sr. ~~XXXXXXXXXX~~, entre outras atribuições: planejar, coordenar e solicitar da CONTRATADA e seus prepostos, ou obter do CONTRATANTE, tempestivamente, todas as providências necessárias ao bom andamento da execução do objeto licitado e anexar aos autos do processo correspondente cópia dos documentos escritos que comprovem as solicitações de providências;

9.1.2. Compete à FISCALIZAÇÃO dentre outras atribuições:

- a) Exigir fiel cumprimento do Contrato e seus ADITIVOS pela CONTRATADA;
- b) Solicitar o assessoramento técnico, caso necessário;
- c) Verificar e atestar as medições e encaminhá-las para aprovação do CONTRATANTE;
- d) Zelar pela fiel execução do objeto e pleno atendimento às especificações explícitas ou implícitas;
- e) Controlar a qualidade e quantidade dos materiais utilizados e dos serviços executados, rejeitando aqueles julgados não satisfatórios;
- f) Assistir a CONTRATADA na escolha dos métodos executivos mais adequados;
- g) Exigir da CONTRATADA a modificação de técnicas inadequadas, para melhor qualidade na execução do objeto licitado;
- h) Rever, quando necessário, o projeto e as especificações técnicas, adaptando-os às condições específicas;



- i) Dirimir as eventuais omissões e discrepâncias dos desenhos e especificações;
- j) Verificar a adequabilidade dos recursos empregados pelo CONTRATANTE, exigindo a melhoria dos serviços dentro dos prazos previstos;
- k) Anotar em expediente próprio as irregularidades encontradas, as providências que determinou os incidentes verificados e o resultado dessas medidas;
- l) Estabelecer diretrizes, dar e receber informações sobre a execução do Contrato;
- m) Determinar a paralisação da execução do Contrato quando, objetivamente, constatada uma irregularidade que precisa ser sanada, agindo com firmeza e prontidão;
- n) Emitir atestados ou certidões de avaliação dos serviços prestados, das obras executadas ou daquilo que for produzido pela CONTRATADA;
- o) Conhecer detalhadamente o Contrato e as cláusulas nele estabelecidas;
- p) Levar ao conhecimento dos seus superiores aquilo que ultrapassar às suas possibilidades de correção;
- q) Indicar ao gestor que efetue glosas de medição por serviços/obras mal executados ou não executados e sugerir a aplicação de penalidades ao CONTRATADO em face do inadimplemento das obrigações;
- r) Planilha de Orçamento, contendo preços unitários e totais de todos os itens dos serviços constantes do **ANEXO II-PROJETO BÁSICO**;
- s) Composição de custos dos Benefícios e Despesas Indiretas –**BDI, conforme ANEXO II**;
- t) Cronograma Físico-Financeiro compatível com a obra; **conforme ANEXO II**;
- u) Confirmar a medição dos serviços efetivamente realizados, dos cronogramas de execução do objeto contratado.

#### **CLÁUSULA DÉCIMA - DAS SUBCONTRATAÇÕES**

10.1. A CONTRATADA poderá sub-empregar parte da obra, desde que formalmente autorizada pelo CONTRATANTE, conforme exigências:

10.1.1. Serão aceitas subcontratações de outros bens e serviços para o fornecimento do objeto deste Contrato. Contudo, em qualquer situação, a PROPONENTE vencedora é a única e integral responsável pelo fornecimento global do objeto.

10.1.2. Em hipótese nenhuma haverá relacionamento contratual ou legal do CONTRATANTE com os subcontratados.

10.1.3. O CONTRATANTE reserva-se o direito de vetar a utilização de subcontratadas por razões técnicas ou administrativas.





## **CLÁUSULA DÉCIMA PRIMEIRA - DO RECEBIMENTO DOS SERVIÇOS**

11.1. O objeto deste Contrato será recebido:

- a) Provisoriamente, pelo responsável por seu acompanhamento e fiscalização, mediante termo circunstanciado, assinado pelas partes, em até 15 (quinze) dias da comunicação da CONTRATADA;
- b) Definitivamente, pela equipe ou comissão técnica, designada pelo CONTRATANTE, mediante Termo de Entrega e Recebimento Definitivo, circunstanciado, assinado pelas partes, em até 90 (noventa) dias contados do recebimento provisório, período este de observação ou vistoria que comprove a adequação do objeto aos termos contratuais, observado o disposto no art. 69 da Lei nº 8.666/93.

11.2. O Termo de Entrega e Recebimento Definitivo só poderá ser emitido mediante apresentação da baixa da obra no CREA e no INSS.

## **CLÁUSULA DÉCIMA SEGUNDA – DA GARANTIA DE EXECUÇÃO**

12.1. A licitante que apresentar a menor proposta deverá apresentar à Administração da CONTRATANTE, no prazo máximo de 05 (cinco) dias corridos, contados da data que solicitado pelo CONTRATANTE, comprovante de prestação de garantia de 5% (cinco por cento) sobre o valor global do contrato que será confeccionado, mediante a opção por uma das seguintes modalidades:

12.1.1. Caução em dinheiro ou títulos da dívida pública;

12.1.1.1. A garantia em apreço, quando em dinheiro, deverá ser efetuada através de emissão e pagamento de Documento de Arrecadação Municipal-DAM, emitido pelo setor competente, em favor do município de Uruoca.

12.1.2. Seguro-garantia, modalidade "Seguro-garantia do Construtor, do Fornecedor e do Prestador de Serviço"; ou

12.1.3. Fiança bancária.

12.2. A inobservância do prazo fixado para apresentação da garantia acarretará a aplicação de multa de 0,2% (dois décimos por cento) do valor global do Contrato por dia de atraso, até o máximo de 5% (cinco por cento).

12.3. O atraso superior a 25 (vinte e cinco) dias autoriza a Administração a promover o bloqueio, a qualquer momento e de qualquer medição, de pagamentos devidos à CONTRATADA, até o limite de 5% (cinco por cento) do valor global do Contrato, a título de garantia.

12.3.1. O bloqueio efetuado com base no item supra não gera direito a nenhum tipo de compensação financeira à CONTRATADA.

12.3.2. A CONTRATADA, a qualquer tempo, poderá substituir o bloqueio efetuado com base no item 12.3 por quaisquer das modalidades de garantia, caução em dinheiro ou títulos da dívida pública, seguro-garantia ou fiança bancária.



### CLÁUSULA DÉCIMA TERCEIRA - DAS SANÇÕES ADMINISTRATIVAS

13.1. No caso de inadimplemento de suas obrigações, a contratada estará sujeita, sem prejuízo das sanções legais nas esferas civil e criminal, às seguintes penalidades administrativas:

a) Multa;

b) multa de 5% (cinco por cento) sobre o valor total da adjudicação da licitação, na hipótese de o infrator entregar objeto contratual em desacordo com a qualidade, especificações e condições contratadas e/ou com vício, irregularidade ou defeito oculto, que torne o objeto impróprio para o fim a que se destina;

c) multa indenizatória de 10% (dez por cento) sobre o valor total do contrato, quando o infrator der causa, respectivamente, à rescisão do contrato;

d) multa indenizatória, a título de perdas e danos, na hipótese de o infrator ensejar a rescisão do contrato e sua conduta implicar em gastos à Administração Pública superiores aos contratados ou registrados.

13.2. O CONTRATADO recolherá a multa por meio de:

13.2.1. Documento de Arrecadação Municipal (DAM), podendo ser substituído por outro instrumento legal, em nome do Órgão contratante. Caso não o faça, será cobrado pela via judicial.

13.2.2. Descontos *ex-officio* de qualquer crédito existente da CONTRATADA ou cobradas judicialmente e terão como base de cálculo o cronograma inicial dos serviços.

13.3. Os efeitos da declaração de inidoneidade permanecem enquanto perdurarem os motivos que determinaram a aplicação da penalidade ou até que seja promovida a reabilitação pelo infrator perante a própria autoridade que a aplicou.

13.3.1. A reabilitação será concedida quando, após o decurso do prazo de 2 (dois) anos a contar da data em que foi publicada a decisão administrativa no Diário Oficial do Município, o infrator ressarcir a administração pelos prejuízos resultantes de sua conduta.

13.4. As sanções previstas nas alíneas "b" e "c" do item 13.1 poderão ser aplicadas juntamente com a prevista em sua na alínea "a".

13.5. Nenhuma sanção será aplicada sem garantia da ampla defesa e contraditório, na forma da lei.

### CLÁUSULA DÉCIMA QUARTA - DA RESCISÃO

14.1. O CONTRATANTE poderá rescindir o Contrato, independente de Interpelação judicial ou extrajudicial e de qualquer indenização, nos seguintes casos:

a) O não cumprimento ou o cumprimento irregular de cláusulas contratuais, especificações ou prazos, por parte da CONTRATADA;





- b) A decretação de falência ou a instauração de insolvência civil da CONTRATADA;
- c) O cometimento de infrações à Legislação Trabalhista por parte da CONTRATADA;
- d) Razões de interesse público ou na ocorrência das hipóteses do art. 78 do Estatuto das Licitações;
- e) A ocorrência de caso fortuito ou de força maior, regularmente comprovada, impeditiva da execução do Contrato.

#### CLÁUSULA DÉCIMA QUINTA - DO FORO

15.1. As partes elegem o Foro da Comarca de Uruoca-CE, como o único competente para dirimir quaisquer dúvidas oriundas deste Contrato, com expressa renúncia de qualquer outro, por mais privilegiado que seja.

E, por estarem assim justos e contratados, assinam o presente instrumento em 04 (quatro) vias de igual forma e teor, para que surta seus jurídicos e legais efeitos, na presença das testemunhas adiante nomeadas, que a tudo assistiram, na forma da lei.

Uruoca-CE, xxxx de xxxx de 2020

\_\_\_\_\_  
CONTRATANTE

\_\_\_\_\_  
CONTRATADA

\_\_\_\_\_  
FISCAL DE CONTRATO

Testemunhas:

1. \_\_\_\_\_

C.P.F.:

2. \_\_\_\_\_

C.P.F.: