



ESTADO DO CEARÁ
GOVERNO MUNICIPAL DE URUCOCA
SECRETARIA DE EDUCAÇÃO

ORÇAMENTO: REQUALIFICAÇÃO E AMPLIAÇÃO DO C.E. I VÂNIA ROCHA
LOCALIZAÇÃO: RUA ASSUNÇÃO, BAIRRO: BRASÍLIA, SEDE DO MUNICÍPIO DE URUCOCA
DATA: JUNHO/2020

ITEM	DESCRIÇÃO DOS SERVIÇOS	CRONOGRAMA FÍSICO-FINANCEIRO											
		TOTAL	30 DIAS		60 DIAS		90 DIAS		120 DIAS		150 DIAS		
	%	RS	%	RS	%	RS	%	RS	%	RS	%	RS	
1.0	ADMINISTRAÇÃO DA OBRA	2,95%	17.336,00	20,00%	3.467,20	20,00%	3.467,20	20,00%	3.467,20	20,00%	3.467,20	20,00%	3.467,20
2.0	SERVIÇOS PRELIMINARES	1,47%	8.665,14	100,00%	8.665,14								
3.0	MOVIMENTO DE TERRA	0,57%	3.039,90	100,00%	3.039,90								
4.0	ESTRUTURA	10,48%	61.620,64	100,00%	61.620,64								
5.0	PAREDES E PANEIS	5,12%	30.096,29	25,00%	7.524,07	75,00%	22.572,22	50,00%	7.520,64	75,00%	27.317,23	25,00%	7.429,87
6.0	REVESTIMENTO	26,37%	156.041,27			50,00%	77.520,64	50,00%	9.105,74	50,00%	36.625,00	25,00%	18.355,18
7.0	ESQUADRIAS	6,19%	36.422,97										
8.0	PISO	12,46%	73.420,70			25,00%	18.355,18	50,00%	36.710,35	25,00%	18.355,18	25,00%	7.429,87
9.0	COBERTA	12,49%	73.420,70			25,00%	18.355,18	50,00%	36.710,35	25,00%	18.355,18	25,00%	7.429,87
10.0	INSTALAÇÕES ELÉTRICAS/LOGICA	5,65%	29.719,47			25,00%	7.429,87	50,00%	14.859,74	25,00%	7.429,87	25,00%	7.429,87
11.0	INSTALAÇÕES HIDRAULICAS	1,96%	11.652,50			25,00%	2.888,13	50,00%	5.776,25	25,00%	2.888,13	25,00%	2.888,13
12.0	INSTALAÇÕES SANITARIAS	1,07%	6.018,32			25,00%	1.504,58	50,00%	3.009,16	25,00%	1.504,58	25,00%	1.504,58
13.0	PINTURA	4,91%	28.894,63			25,00%	7.223,63	50,00%	14.447,26	25,00%	7.223,63	25,00%	7.223,63
14.0	ACESSIBILIDADE	1,63%	9.563,16										
15.0	INSTALAÇÕES DE PREVENÇÃO E COMBATE A INCENDIO	1,67%	9.843,91										
16.0	URBANIZAÇÃO	0,39%	2.304,54					100,00%	2.304,54				
17.0	IMPERMEABILIZAÇÃO	4,11%	24.320,28										
18.0	LIMPEZA	1,17%	6.881,26										
TOTAL SIMPLES		100,00%	587.991,09	14,34%	R\$ 84.317,15	22,74%	R\$ 133.737,80	30,69%	R\$ 180.444,17	20,69%	R\$ 121.667,48	11,53%	R\$ 67.824,49

Laeste Luã Moreira Freire
LAESTE LUÃ MOREIRA FREIRE
ENGENHEIRO CIVIL
CREA-CE 322353



PROJETO BÁSICO DE ENGENHARIA

- JUSTIFICATIVA
- MEMORIAL DESCRITIVO
- ORÇAMENTO
- MEMORIAL DE CÁLCULO
- CRONOGRAMA FÍSICO-FINANCEIRO
- ENCARGOS SOCIAIS
- PEÇAS GRÁFICAS
- ART



OBRA: REQUALIFICAÇÃO E AMPLIAÇÃO DO C.E.I VÂNIA ROCHA
LOCAL: RUA ASSUNÇÃO, BAIRRO: BRASÍLIA, SEDE DO MUNICÍPIO DE
URUOCA/CE

Laeste Luã Moreira Freire
LAESTE LUÃ MOREIRA FREIRE
ENGENHEIRO CIVIL
CREA-CE 322353

JUNHO/2020/ URUOCA(CE)



1.0 – Justificativa:

Em virtude da grande deterioração do patrimônio público faz-se necessário uma intervenção construtiva que torne a edificação segura, salubre, funcional e acessível aos alunos da rede municipal de educação da cidade de Uruoca/CE.

2.0 – Relatório Fotográfico:



Foto 01: Armadura longitudinal dos pilares existentes com elevado processo corrosivo



Foto 02: Sala de aula

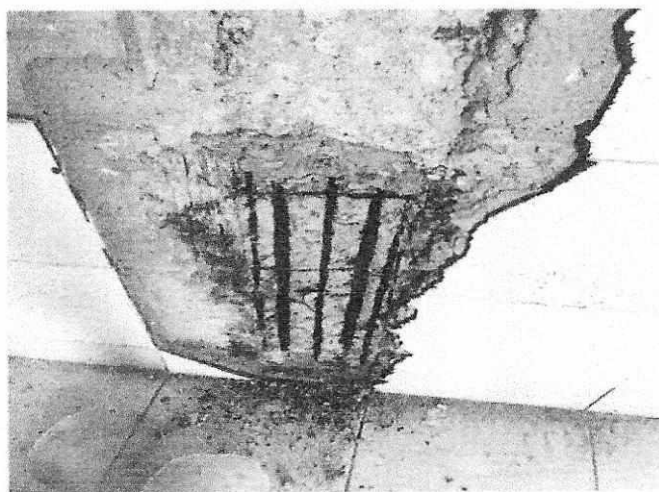

Foto 03: Fraturas e descolamento do piso cerâmico

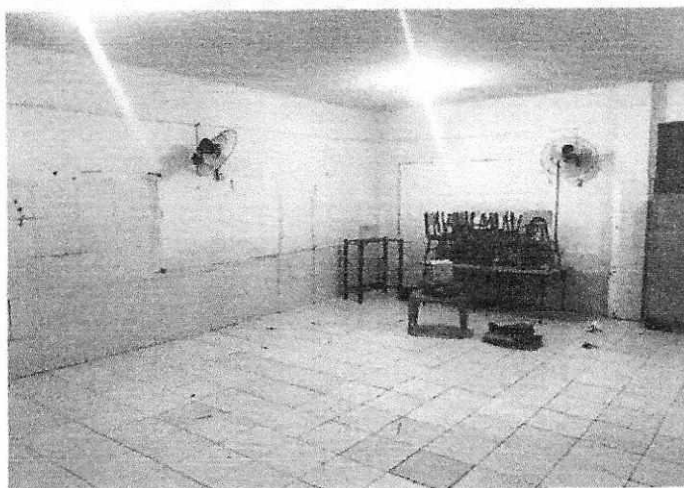

Foto 04: Esquadrias com elevado desgaste

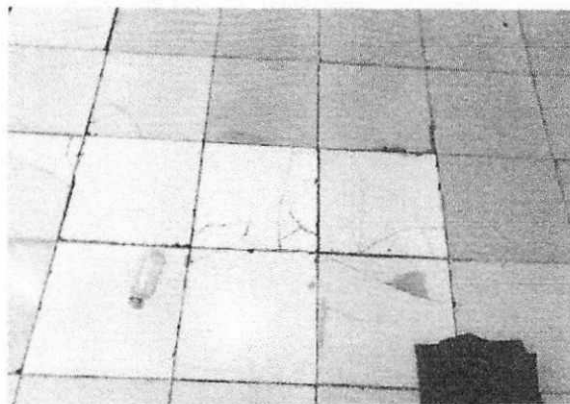

Foto 05: Muro com deslocamento do revestimento argamassado

Handwritten initials or marks.

Handwritten initials or marks.



Foto 06: Trincas na alvenaria da edificação.



Foto 07: Instalações elétricas executadas de maneira errônea .

URUOCA-CE, JUNHO DE 2020.

Laeste Luã Moreira Freire

LAESTE LUÃ MOREIRA FREIRE
ENGENHEIRO CIVIL
CREA-CE 322353

Página 4 de 16



MEMORIAL DESCRITIVO E ESPECIFICAÇÕES TÉCNICAS

1. Objeto

Requalificação e ampliação do C.E.I Vânia Rocha, localizado na rua Assunção, Bairro: Brasília, sede do município de Uruoca/CE.

2. Projeto

A execução da presente obra, deverá obedecer integral e rigorosamente aos projetos, especificações e detalhes que serão fornecidos ao Construtor com todas as características necessárias à perfeita execução dos serviços.

3. Localização:

Rua Assunção, Bairro: Brasília, sede do município de Uruoca/CE

4. Justificativa quanto à alternativa adotada:

A escolha pela requalificação e ampliação da edificação tem por função ofertar aos alunos e funcionários da escola um ambiente que proporcione conforto e aprendizado adequados. O uso de soluções construtivas simples, rápidas e seguras foi à ideia norteadora para a concepção do projeto, que aliam duas visões primordiais: a relação de custo x benefício, deixado por este tipo de obra, para seus reais beneficiários; uma contribuição social valiosa.

5. Descrição do projeto:

A reforma prevê a demolição total do piso, revestimento argamassado e cerâmico, assim como ampliação da edificação com a construção de uma sala dos professores, uma sala da direção, um banheiros acessível, um refeitório, um laboratório e uma biblioteca.

Será executada uma estrutura em concreto armado nos ambientes descritos em planta, assim como revestimento argamassados e cerâmicos, pisos industriais e cerâmicos. Todas as instalações elétricas serão refeitas, já as hidrossanitárias replanejadas. O retelhamento



#

Ⓞ

Ⓞ



e ampliação da coberta deve ser efetuado, assim como a substituição das esquadrias e pintura dos ambientes como descritos em planta e em quantitativos.

6. Normas:

Fazem parte integrante deste, independente de transcrição, todas as Normas especificações e métodos da Associação Brasileira de Normas Técnicas (ABNT) que tenham relação com os serviços objeto do contrato.

7. Assistência técnica e administrativa:

A responsabilidade técnica da obra será de profissional devidamente habilitado e registrado no Conselho Regional de Engenharia e Arquitetura – CREA.

8. Materiais, mão-de-obra e equipamentos:

Todo material a ser utilizado na obra será de primeira qualidade. A mão de obra deverá ser idônea, de modo a reunir uma equipe homogênea que assegure o bom andamento dos serviços. Deverão ter no canteiro todo equipamento mecânico e ferramental necessário ao desempenho dos serviços.

9. Disposições gerais:

Estas especificações têm por objetivo estabelecer e determinar condições e tipos de materiais a serem empregados, assim com fortalecer detalhes construtivos acerca dos serviços que ocorrerão por ocasião da obra. Qualquer discrepância entre estas especificações e os projetos a dúvida será dirimida pela fiscalização.

10. Serviços preliminares

Será colocada na obra pelo construtor as "placas da obra", com dimensões, detalhes e letreiros fornecidos pela Prefeitura (dimensão mínima 3,00m x 2,00m). Além desta, serão colocadas placas em observância às exigências do CREA-CE, indicando nomes e atribuições dos responsáveis técnicos pela obra e pelos projetos. É vedada a afixação de placas de anúncios, emblemas ou propagandas.

[Handwritten signature]

[Handwritten initials]



Demolições porventura necessárias serão efetuadas dentro da mais perfeita técnica, tomados os devidos cuidados de forma a serem evitados danos a terceiros. Incluem-se nas demolições as fundações e os muros divisórios remanescentes e a retirada das linhas de abastecimento de energia elétrica, água, esgoto, etc., respeitadas as normas e determinações das empresas concessionárias.

A remoção e o transporte de todo o entulho e detritos provenientes das demolições serão executados pelo construtor de acordo com as exigências da fiscalização e da municipalidade local.

Os materiais remanescentes das demolições e que possam ser reaproveitados, serão transportados pelo construtor para local indicado pela prefeitura.

11. Estruturas

As paredes de alvenaria que se assentem diretamente sobre o terreno terão fundação em alvenaria de pedra argamassada e em alvenaria de bloco cerâmico assentado de 1 vez.

Serão executadas com pedras graníticas íntegras, de textura uniforme, limpas e isentas de crostas, de tamanhos irregulares e dimensões mínimas de 30cm x 20cm x 10cm.

As pedras serão molhadas e assentes com argamassa de cimento e areia média ou grossa no traço 1:5, leitos executados toscamente a martelo, sendo as pedras calçadas com lascas do mesmo material, de dimensões adequadas. Para a primeira fiada serão selecionadas as pedras maiores.

Deverá formar um todo maciço, sem vazios e terá espessura mínima de 80 (oitenta) centímetros ou a espessura da alvenaria de elevação mais 20 (vinte) centímetros (adotar o maior dos dois valores, quando não houver indicação desta espessura no projeto estrutural e/ou especificações).

Os tijolos serão molhados por ocasião de seu emprego e as juntas de argamassa não excederão 1,5cm. Será observada amarração nas fiadas e nos cantos. A alvenaria de embasamento (baldrame) será executada em tijolos maciços assentes com argamassa de cimento e areia no traço 1:4.

A execução das armaduras para concreto armado obedecerá rigorosamente ao projeto estrutural. Serão conferidos pela fiscalização após colocação nas fôrmas, verificando-se nesta fase se atendem ao disposto no projeto: quantidade de barras, tipo de aço empregado, dobramento, bitolas, posição nas fôrmas e recobrimento.

O aço deve obedecer ao disposto na NBR 7480 da ABNT e as condições de emprego do mesmo ao que determina a NBR 6118.



✍

✍

✍



12. Paredes e painéis:

As argamassas serão preparadas de preferência mecanicamente.

O amassamento mecânico deve ser contínuo e durar pelos 90 segundos a contar do momento em que todos os componentes da argamassa, inclusive a água, houverem sido lançados na betoneira ou misturador.

Quando a quantidade de argamassa a manipular for insuficiente para justificar mescla mecânica, será permitido o amassamento manual.

O amassamento manual será feito de acordo com as circunstâncias e recursos do canteiro da obra, em masseiras, tabuleiros, estrados ou superfícies planas, impermeáveis e resistentes.

Serão preparadas quantidades de argamassa na medida das necessidades dos serviços a executar em cada etapa, de maneira a ser evitado o início do endurecimento antes do seu emprego.

As argamassas contendo cimento deverão ser usadas dentro de 2 horas e 30 minutos, a contar do primeiro contato do cimento com a água.

As argamassas com cal, contendo pequena porção de cimento, deverão ser realizadas no momento de emprego.

Será rejeitada e inutilizada toda argamassa que apresentar vestígio de endurecimento, sendo expressamente vedado tornar a amassá-la. A argamassa retirada ou caída das alvenarias e revestimentos em execução não poderá ser novamente empregada.

Jamais será admitida a mescla de cimento Portland e gesso, dada a incompatibilidade química desses materiais.

Serão executadas obedecendo à localização, dimensões e alinhamentos indicados nos projetos. As espessuras referem-se às paredes depois revestidas. Caso as dimensões dos tijolos condicionem a pequenas alterações da espessura, variações da ordem de 1,5 cm podem ser admitidas, com autorização por escrito da fiscalização.

As alvenarias de tijolos comuns serão executadas com tijolos cerâmicos furados, de primeira qualidade, dimensões 09 cm x 19cm x 19 cm.

Os tijolos serão molhados antes da colocação e assentados formando fiadas perfeitamente niveladas, apuradas e alinhadas, com juntas de no máximo 2cm (dois centímetros) de espessura, formando linhas horizontais contínuas e verticais descontínuas, rebaixadas com a ponta da colher para que o reboco possa aderir fortemente.





Não será permitida a colocação de tijolos com os furos voltados no sentido da espessura da parede, nem o emprego de tijolos de padrões diferentes num mesmo pano de alvenaria.

Para a fixação de esquadrias e rodapés de madeira serão empregados tacos de madeira de lei, embutidos em creosoto quente.

As paredes ou trechos de paredes a serem executadas em elementos vazados obedecerão às localizações, dimensões e alinhamentos determinados em projeto.

Os elementos vazados serão cuidadosamente apurados a fio de prumo.

As fiadas serão perfeitamente retas e niveladas com uso de nível de bolha.

Não será tolerada qualquer torção, desnível ou desaprumo dos elementos vazados, nem qualquer sinuosidade nas juntas verticais ou horizontais.

13. Esquadrias e ferragens:

13.1 Esquadrias de madeira

Na execução dos serviços de carpintaria e marcenaria, será sempre empregada madeira de boa qualidade, como cedro ou outras com as características desta.

Toda madeira a ser empregada deverá ser seca e isenta de defeitos que comprometam sua finalidade, como sejam rachaduras, nós, escoriações, falhas, empenamentos, etc.

Serão sumariamente recusadas todas as peças que apresentem sinais de empenamento, deslocamento, rachaduras, lascas, desigualdades de madeiras ou outros defeitos.

Todas as guarnições tais como caixões, marcos, aduelas, alisares, travessas, etc, será executado conforme desenhos de detalhes. As tabuletas de janelas de venezianas móveis serão executadas com sucupira ou similar.

Os forramentos, alisares e batedores não poderão ter emendas no vão (horizontal ou vertical) da esquadria.

As guarnições de madeira serão fixadas aos tufos de madeira de boa qualidade, por intermédio de parafusos do tipo EC-latão, de 6" x 2.1/4" Serão empregados oito parafusos, no mínimo, por guarnição comum.

13.2 Esquadrias metálicas



[Handwritten signature]

[Handwritten mark]

[Handwritten signature]



As esquadrias em alumínio e vidro devem ser executadas nos ambientes descritos em planta em fixadas com parafusos e se necessário preencher o vãos com espuma expansível.

13.1. Ferragens

Todas as ferragens para esquadrias de madeira, serralharia, armários, balcões, guichês, etc., serão inteiramente novas, em perfeitas condições de funcionamento e acabamento.

Serão de latão, com partes de ferro ou aço, cromadas, acabamento fosco ou polido, conforme especificado para cada caso.

Na sua colocação e fixação deverão ser tomados cuidados especiais para que os rebordos e os encaixes na esquadria tenham a forma exata, não sendo permitidos esforços na ferragem para seu ajuste. Não serão toleradas folgas que exijam correção com massa, taliscas de madeira ou outros artificios.

As maçanetas deverão ser de latão fundido com seção plena, os espelhos e as rosetas serão de latão fundido ou laminado.

A localização das ferragens nas esquadrias será medida com precisão, de modo a serem evitadas discrepâncias de posição ou diferenças de nível perceptíveis a vista.

A localização das fechaduras, fechos, puxadores, dobradiças e outras ferragens serão determinados ao construtor pela fiscalização, quando não houver especificação ou detalhe de projeto.

14. Pisos

Serão executados em rigorosa obediência ao projeto arquitetônico no que concerne ao tipo, formato, dimensões, cor, etc.

Os pisos só serão executados após o assentamento das canalizações que devem passar sob eles, como também, se for o caso, após completado o sistema de drenagem.

O dimensionamento da pavimentação será objeto de estudo por firma especializada, no caso de locais e vias domiciliares destinados à suportarem sobrecargas excessivas.

Todos os pisos laváveis terão declividade de 0,5% no mínimo, em direção ao ralo ou porta externa, para o perfeito escoamento da água. Os rodapés serão sempre a nível.

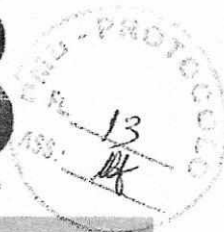

A colocação dos elementos de piso será feita de modo a deixar as superfícies planas, evitando-se ressaltos de um em relação ao outro. Será substituído qualquer elemento que, por teste de percussão, soar denotando vazios.

Será proibida por no mínimo dois dias a passagem sobre os pisos recém colocados.

Os pisos só serão executados após concluídos os revestimentos das paredes e tetos e vedadas as aberturas externas.

Em ambientes contínuos e de mesmo nível, quando não houver especificações em projeto, será adotado o seguinte critério para as soleiras internas:

Se os dois forem da mesma natureza, a soleira também o será; se forem de naturezas diferentes a soleira será do mesmo material do piso do ambiente que a contiver.

Cuidados especiais serão tomadas em cômodos excessivamente ventilados ou expostos a calor. Neste casos os pisos devem ser protegidos após colocados.

Não será permitido que o tempo decorrido entre a argamassa de assentamento estendida e o piso aplicado seja tão longo que prejudique as condições de fixação da peça, quer por endurecimento da argamassa, quer pela a perda de água de superfície.

A camada regularizadora será lançada após compactação do aterro interno e após colocação e teste das canalizações que devam ficar sob o piso. As áreas destinadas a receber pavimentação receberão o lastro de concreto com espessura mínima de 05(cinco) centímetros. O concreto deverá conter no mínimo 200Kg de cimento/m³. A superfície do Lastro será convenientemente inclinada, de acordo com a declividade prevista para a pavimentação que irá receber.

Antes do lançamento das argamassas de assentamento o lastro deverá ser lavado com água limpa e escovado. Após esta operação recebera pasta de cimento e areia com traço 1:2, espalhada com vassoura.

14.1. Piso industrial:

Nas área indicadas em planta o piso será executado em concreto desempenado polido, com lastro e espessura de 7 cm. Nos ambientes onde deve ser executado piso cerâmico esmaltado com dimensões acima de 30x30, receberão contrapiso na altura de 5cm.

15. Revestimento

Antes de iniciado qualquer serviço de revestimento, deverão ser testadas as canalizações, à pressão recomendada para cada caso.



✱

Q

Q



As superfícies a revestir deverão ser limpas e molhadas abundantemente com jato de mangueira. A limpeza deverá eliminar gorduras, vestígios orgânicos e outras impurezas que possam acarretar futuros desprendimentos.

Após a limpeza, as superfícies a revestir receberão o chapisco: camada irregular e descontínua de argamassa de cimento e areia grossa no traço 1:3 conforme a natureza da superfície.

Os revestimentos deverão apresentar parâmetros perfeitamente desempenados, apurados, nivelados e com as arestas vivas.

Todos os cantos vivos executados em argamassa deverão, salvo indicação expressa em contrário, ser protegidos por meio de cantoneiras de alumínio até uma altura mínima de 1,80cm (um metro e oitenta centímetros) a contar do piso.

15.1. Reboco

Camada de argamassa aplicada sobre o chapisco de aderência limpo e abundantemente molhado. Escolher dentre as argamassas especificadas acima a que convier à superfície a ser rebocada.

Antes da execução dos rebocos serão colocados todo o marcos e peitoris. Os alisares e rodapés serão colocados posteriormente.

A espessura total dos rebocos não deve ser maior que 2cm.

Não se fará aplicação de reboco externo em dias de chuva. Em dias muito quentes, os rebocos executados naquele dia serão molhados ao fim do dia.

Quando se constituírem em acabamento final os rebocos terão, de acordo com seu aspecto e características, as seguintes denominações.

Os ladrilhos cerâmicos serão usados nas cores e dimensões determinadas pelo projeto e/ou especificações. Serão de 1ª qualidade, coloração uniforme, sem variação de dimensões, textura homogênea. Umedecê-los antes do assentamento.

16. Instalações hidrossanitárias:

Todo serviço referente a qualquer das instalações hidráulico-sanitárias deverá ser executado por profissional habilitado, sendo usadas as ferramentas apropriadas a cada serviço e material utilizado.

Os serviços serão executados em perfeito acordo com os projetos e especificações fornecidos.





Na execução de qualquer serviço deverão ser atendidas as recomendações e prescrições dos fabricantes para os diversos materiais.

As colunas de canalização correrão embutidas nas alvenarias, salvo quando forem criados em projeto espaços previstos para este fim ou quando, por condição do projeto arquitetônico, devam correr aparentes.

Durante a construção, até o momento da montagem dos aparelhos, todas as extremidades das canalizações serão vedadas com "plugs" ou bujões rosqueados, convenientemente apertados. Não será permitido o uso de buchas de papel ou de madeira com essa finalidade.

Sob nenhuma hipótese se permitirá a curvatura de dutos a quente em substituição ao uso das conexões.

As tubulações passarão a distâncias convenientes de qualquer baldrame ou fundação, a fim de se prevenir a ação de eventuais recalques.

As cavas abertas no solo para o assentamento de canalizações só poderão ser fechadas após verificação, pela fiscalização, das condições das juntas, tubos, níveis e declividade.

17. Instalações elétricas:

A execução das instalações elétricas e de telecomunicações obedecerá rigorosamente aos projetos fornecidos, suas especificações e detalhes, bem como a legislação técnica brasileira em vigor (Normas ABNT).

O construtor deverá submeter, em tempo hábil, o(s) projeto(s) de instalações às concessionárias ou entidades locais com jurisdição sobre o assunto.

Não se executará qualquer tubulação telefônica sem que o projeto de instalação telefônica tenha sido aprovado. O construtor deverá solicitar a vistoria das tubulações de telefones tão logo estejam em condições de uso e não apenas ao término da obra, possibilitando desta forma que os cabos e fios telefônicos já estejam instalados quando da conclusão da edificação.

A execução das instalações elétricas só poderá ser feita por profissionais devidamente habilitados, cabendo ao construtor a total responsabilidade pelo perfeito funcionamento da mesma.

Todas as instalações elétricas serão executadas com esmero e bom acabamento, com todos os condutores, condutos e equipamentos cuidadosamente arrumados em posição e firmemente às estruturas de suporte e aos respectivos pertences, formando um conjunto mecânica e eletricamente satisfatório e de boa aparência.



[Handwritten signatures and initials]



A fixação dos equipamentos a serem instalados será cuidadosamente executada para que fiquem presos firmemente. Para isto, os meios de fixação ou suspensão deverão ser condizentes com a natureza do suporte e com o peso e as dimensões do equipamento.

Os materiais a serem empregados na execução das instalações serão os rigorosamente adequados à finalidade em vista e devem satisfazer às especificações e normas da ABNT que lhes sejam aplicáveis.



18. Pintura:

Cada demão de tinta só poderá ser aplicada quando a precedente estiver perfeitamente seca, convindo observar um intervalo de 24 horas entre duas demãos sucessivas; as tintas à base de acetato de polivinila (PVA) permitem um intervalo menor, de três horas. Igual cuidado haverá entre uma demão de tinta e a massa, convindo observar um intervalo mínimo de 24 horas após cada demão de massa.

Deverão ser evitados escorrimentos ou salpicos de tinta nas superfícies não destinadas à pintura (vidros, pisos, aparelhos, etc); os salpicos que não puderem ser evitados deverão ser removidos enquanto a tinta estiver fresca, empregando-se removedor adequado.

Se as cores não estiverem definidas no projeto, caberá à fiscalização decidir sobre as mesmas mediante consulta ao arquiteto autor do projeto. Nesse caso, o construtor só poderá iniciar a pintura após especificação por escrito, da fiscalização. Deverão prevalecer, de um modo geral, as cores e tonalidades claras.

Os trabalhos de pintura em locais externos serão suspensos em tempo chuvoso.

Nas esquadrias em geral, deverão ser removidos ou protegidos com papel colante os espelhos, fechos, rosetas, puxadores etc, antes do início dos serviços de pintura, devendo os topos superiores e inferiores de tais esquadrias serem lixados e pintados com uma demão da tinta em uso.

Toda vez que uma superfície tiver sido lixada, esta será cuidadosamente limpa com uma escova, e depois com um pano seco, para remover todo o pó antes de aplicar a demão seguinte.

18.1 Pintura esmalte

Todas as tintas serão rigorosamente, agitadas dentro das latas e periodicamente mexidas com espátula limpa, a fim de evitar-se a sedimentação dos pigmentos e componentes mais densos.



As tintas só poderão ser afinadas ou diluídas com solventes apropriados e de acordo com as instruções do respectivo fabricante.

Para aplicação em superfícies externas serão usadas tintas brilhantes ou metálicas ou conforme especificado em projeto.

A pintura a óleo ou esmalte se fará, no mínimo, em duas demãos. Deve apresentar elevada resistência a impactos e, quando brilhantes, às intempéries.

As superfícies pintadas poderão ser lavadas, com água e sabão neutro, após duas a três semanas da aplicação (uma semana no caso de esmalte). Não se deve usar detergente para tintas à base de óleo.

A aplicação obedecerá rigorosamente às prescrições determinadas pelo fabricante, nos rótulos das embalagens ou catálogos específicos. Consideram-se análogos ou produtos fabricados por glasuret (marca Suvinil), Coral (Coralit, Coralsol, Coraltine), Ypiranga (Marveline, Duralack) ou similares.

As tintas a base de látex, para usos em rebocos limpos, interiores ou exteriores, serão aplicadas em, no mínimo duas demãos.

As tintas vêm prontas para o uso, bastante agitá-las antes da aplicação.

As paredes novas em geral não exigem qualquer preparação prévia, sendo a aplicação direta; entretanto, poderá ser aplicado, previamente, líquido impermeabilizante ou selador, caso as características do reboco assim o exijam (reboco áspero e poroso).

19. Instalações de prevenção e combate a incêndio:

Devem ser instalados 2(dois) extintores de pó químico com capacidade de 6kg, nos locais indicados em planta, assim como devem ser devidamente sinalizados.

Serão colocadas 30(trinta) luminárias de emergência, assim como 33(trinta e três) placas com indicação de saída de emergência em caso de incêndio.

20. Meio fio:

Este processo executivo refere-se ao emprego de meios-fios pré-moldados de concreto de cimento Portland ou de rocha, envolvendo as seguintes etapas construtivas:

- Escavação da cava para assentamento do meio-fio obedecendo aos alinhamentos, cotas e dimensões indicadas no projeto.
- Execução, quando for necessário, de base de brita ou areia para regularização e apoio dos meios-fios.

✱
✱
✱



• Instalação e assentamento dos meios-fios pré-moldados, de forma compatível com o projeto tipo considerado.

• O rejuntamento com argamassa cimento-areia, traço 1:4 os meios-fios, em concreto de Cimento Portland, deverão ser pré-moldados em formas metálicas ou de madeira revestida que conduza a igual acabamento, sendo submetidos a adensamento por vibração. As peças deverão ter dimensões de (1,00 x 0,35 x 0,15m), devendo esta dimensão ser reduzida para seguimentos em curvas.

21. Piso intertravado tipo tijolinho:

Será executado piso composto de pré-moldados intertravado tipo tijolinho de cor cinza, nas dimensões de 19,9 x 10 x 4 cm, no passeio sobre lastro de colchão de areia devidamente compactado e estabilizado com sapo vibratório. A obra será entregue em perfeito estado de limpeza e conservação: deverão apresentar funcionamento perfeito todas as suas instalações, equipamentos e aparelhos, com as instalações definitivamente ligadas às redes de serviços públicos.

22. Serviços diversos

As barras de apoio para os banheiros adaptados a uma altura útil de 0,90 centímetros, próximos aos sanitários facilitando o deslocamento do utilizador.

A obra será entregue em perfeito estado de limpeza e conservação: deverão apresentar funcionamento perfeito todas as suas instalações, equipamentos e aparelhos, com as instalações definitivamente ligadas às redes de serviços públicos.

Será removido todo o entulho do terreno, sendo cuidadosamente limpos e varridos os acessos.

Todas as cantarias, alvenarias de pedra, pavimentação, revestimentos, cimentados, ladrilhos, pedras, azulejos, vidros, aparelhos sanitários, etc, serão limpos, abundante e cuidadosamente lavados, de modo a não serem danificadas outras partes da obra por estes serviços de limpeza

Laeste Luã Moreira Freire

LAESTE LUÃ MOREIRA FREIRE
ENGENHEIRO CIVIL
CREA-CE 322353

Página 16 de 16